

広報かわべ

public relations

6

2011

特集

国民健康保険の現状

・ふれあいレガッタ参加者募集 P.8

KAWAABE TOWN



～田のある風景～ 川辺町西栃井

Proud!

東日本大震災の復興を支援しよう

Japan

特集

国民健康保険の現状

平成20年4月に実施されました医療制度改革によって、長寿医療制度が開始されるなど医療保険制度は大きく変わりました。以後、川辺町の国民健康保険におきましては、医療費の増加や加入者の皆さんの所得の減少などにより2回に

わたる保険税の値上げを行い現在に至っています。そこで、今回は川辺町の国民健康保険の状況をはじめとして、既に参加している方やこれから加入される方へのご案内などをお知らせします。

川辺町の状況は？

川辺町の国民健康保険加入者は、平成22年度平均3,056人で、総人口に占める割合は約28.1%、加入世帯数は1,570世帯で全世帯に占める割合は42.2%となっています。

近年においては、加入者数に大きな変化はみられないものの、団塊世代の退職者による高齢世帯の増加や、長引く景気の低迷から離職を余儀なくされた非正規労働者の加入増が顕著になってきています。

■国保加入者数等の推移

(単位：人、%)

■国保世帯等の推移

(単位：世帯、%)

| 年度 | 総人口 (年度末現在) | 国民健康保険の加入者 | | | |
|---------|----------------|-----------------|-------|------|------|
| | | 被保険者数 (年間平均) | うち一般 | うち退職 | 加入率 |
| H20 | 10,992 | 3,131 | 2,938 | 193 | 28.5 |
| H21 | 10,940 | 3,107 | 2,960 | 147 | 28.4 |
| H22(暫定) | 10,871 | 3,056 | 2,835 | 221 | 28.1 |

| 年度 | 総世帯数 (年度末現在) | 国民健康保険 | |
|---------|-----------------|-----------------|--------|
| | | 加入世帯数 (年間平均) | 加入率(%) |
| H20 | 3,668 | 1,662 | 45.3 |
| H21 | 3,705 | 1,598 | 43.1 |
| H22(暫定) | 3,721 | 1,570 | 42.2 |

財政状況は・・・

平成20年度においては、過去にない医療費の大幅な増や医療制度改革の影響もあり、川辺町の国保財政は大きく悪化することとなりました。そういった医療費の急激な増加などの財源補てんのために積み立ててあった国民健康保険基金は、その全額である4,727万円あまりを取崩し、さらに、一般会計から3,773万円の赤字補てんをすることとなりました。

このため、平成21年度以降においては段階的に保険税率を引き上げていますが、平成22年度には先のリーマンショックに端を発する不況の影響を受け、加入者の所得の落ち込みが顕著で、構造的な財源不足は解消できないとの見込みから3,169万円の赤字補てんを一般会計から繰り入れています。

医療費は減少傾向に

一方、医療費は平成20年度をピークに医療費総額及び一人当たり医療費ともに減少傾向にあり、平成22年度の予測を大きく下回ることが分かりました。このため、平成22年度には相当額の決算余剰金が発生し、平成23年度へと繰り越すことができるようになりました。この余剰金の活用等により平成23年度の国保税の引き上げは行わないこととしています。なお、課税限度額(最高額)の改正は法令の定めにより実施することとしています。

■医療費の推移(年間分)

(単位：千円、人、%)

| | H20年度 | H21年度 | H22年度 (暫定) |
|-----------|---------|----------|---------------|
| 入院 | 315,096 | 271,128 | 262,661 |
| 入院外 | 348,544 | 357,432 | 344,040 |
| 歯科 | 71,036 | 71,751 | 66,058 |
| 調剤 | 144,444 | 159,981 | 156,541 |
| 食事療養等 | 29,474 | 27,134 | 28,041 |
| 計 | 908,594 | 887,426 | 857,341 |
| 増減額 | | ▲ 21,168 | ▲ 30,085 |
| 増減率 | | ▲ 2.3 | ▲ 3.4 |
| 加入者数 | 3,131 | 3,107 | 3,056 |
| 1人当たり額(円) | 290,193 | 285,621 | 280,544 |

*各年事業年報等より

医療費の特徴としては、「平成22年12月診療分」を例に見てみます。(下表) この月の医療費総額は約7,500万円で、入院が約2,800万円、入院外(外来)が約2,800万円でともに総医療費のおよそ37%を占め、残りの歯科、調剤、食事療養費等が約1,900万円で26%を占めています。また、加入者割合で約3

分の1を占める65~74歳の方の医療費が全体の約3分の2を占めていることが分かります。一人当たりの額でみても全体平均の24,727円に対して65~74歳の方は47,786円と約2倍となっており、特に入院にかかる費用が多くなっています。高齢になるほど医療費の増加が顕著になってきています。

■平成22年12月診療分の負担区分別医療費の状況

(単位：円)

| | 0~74歳 (全体) | 6~69歳 一般 (再掲) | 65~74歳 前期高齢者 (再掲) | 70~74歳 高齢者 (再掲) | 0~6歳 就学前 (再掲) |
|-------|---------------|---------------------|-------------------------|-----------------------|---------------------|
| | — | 3割負担 | 1(3)割負担 | 1(3)割負担 | 2割負担 |
| 入院 | 27,684,320 | 17,124,050 | 21,227,150 | 10,506,080 | 54,190 |
| 入院外 | 27,631,930 | 16,772,500 | 16,925,170 | 9,592,560 | 1,266,870 |
| 歯科 | 4,718,310 | 3,283,940 | 2,524,420 | 1,232,030 | 202,340 |
| 調剤 | 12,507,070 | 7,638,380 | 7,686,520 | 4,418,610 | 450,080 |
| 食事療養等 | 2,207,256 | 1,772,827 | 1,000,139 | 434,429 | 0 |
| 計 | 74,748,886 | 46,591,697 | 49,363,399 | 26,183,709 | 1,973,480 |
| 構成割合 | 100.0 | 62.4 | 66.0 | 35.0 | 2.6 |

○12月の1人当たり医療費

(単位：人、%、円)

| | | | | | |
|----------|--------|--------|--------|--------|--------|
| 加入者数 | 3,023 | 2,373 | 1,033 | 510 | 140 |
| 加入者割合 | 100.0 | 78.5 | 34.2 | 16.9 | 4.6 |
| 1人当たり医療費 | 24,727 | 19,634 | 47,786 | 51,341 | 14,096 |

国保税は？

国保税の状況は、平成21年度に大幅な税率の引上げを実施したことから平成20年度に比べ3,300万円ほどの増収となりました。一人当たり平均で20%の税率引上げで大きな増収を期待していましたが、景気の悪化を受けた加入者の所得の減少、収納率の低下も相まって実質的には13%程度の増収にとどまりました。その後、平成22年度には11%の税率引き上げを実施しましたが、加入者の所得がさらに激減し、収納率も低下し増収にはつながりませんでした。

そこで、収納率の低下に対しては平成21年度から徴収職員を増員するとともに、毎週水曜日の夜間窓口の開設、臨戸訪問の徹底、資格証明書(加入者10割負担の保険証)や短期被保険者証(有効期限が短期の保険証)の厳格運用等に取り組んできました

■国保税収納額の推移

(単位：千円)

| 年度 | 現年課税分 | 滞納繰越分 | 合計 | 増減 |
|---------|---------|--------|---------|--------|
| H20 | 240,281 | 6,505 | 246,786 | — |
| H21 | 271,437 | 8,732 | 280,169 | 33,383 |
| H22(見込) | 271,177 | 10,006 | 281,183 | 1,014 |

■国保税収納率の推移

(単位：%)

| 年度 | 現年課税分 | 滞納繰越分 | 合計 | 増減 |
|---------|-------|-------|------|-------|
| H20 | 95.8 | 15.7 | 84.5 | — |
| H21 | 93.9 | 19.3 | 83.8 | ▲ 0.7 |
| H22(見込) | 94.4 | 19.8 | 83.0 | ▲ 0.8 |

たが残念な結果となりました。

今後とも、国民健康保険事業の健全性を確保するため、保険税の適正な賦課と公平な徴収、医療費抑制に努めていく必要があります。

国保に加入しているの皆さんと これから国保に加入される皆さんへ

※14日以内に届け出が必要です!!

必要な書類等は「役場住民課保険年金グループ」までお問い合わせください

国保に加入するとき



- ほかの市区町村から転入してきたとき
(職場の健康保険などに加入していない場合)
- 職場の健康保険などをやめたとき
- 子どもが生まれたとき
- 生活保護を受けなくなったとき

◎ 届け出が遅れると…

保険証がないため、その間の医療費は全額自己負担となります。

保険税は、加入の届け出をした月からではなく、資格を得た月の分から納めなければなりません。したがって、届け出が遅れた場合でも、資格を得た月までさかのぼって保険税を納めなければなりません。(遡及賦課といいます)

国保をやめるとき



- ほかの市区町村へ転出するとき
- 職場の健康保険などに加入したとき
- 死亡したとき
- 生活保護を受けるようになったとき
- 長寿医療制度(後期高齢者医療制度)に加入したとき
(75歳になって加入したときの届け出は不要です)

◎ 届け出が遅れると…

保険証が手元にあるため、うっかりそれを使って医療を受けた場合には、国保が負担した医療費をあとで返さなければなりません。

ほかの健康保険に入ったとき、国保を脱退する届け出をしていないと、そのまま保険税を二重に支払ってしまうことがあります。

ご存じですか？ ジェネリック医薬品

家計にやさしく

安全！

医療費の節減にも…

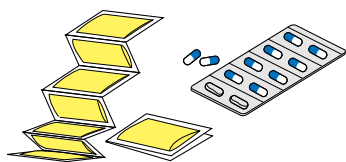

どうして安いのか？



どうしたら切り

替えられるのか？



ジェネリック医薬品とは、低価格なうえ、安全性や効き目は新薬（先発医薬品）と同等と認められている後発医薬品のことです。医療機関で処方される薬のほとんどが新薬ですが、ジェネリック医薬品に切り替えることで薬代が半額以下になることもあります。家計にやさしいばかりか医療費の節減にもつながります。

欧米ではすでに全医療医薬品の50%以上がジェネリック医薬品になっているほど一般的な存在となっています。

新薬の開発には時間とコストがかかりますが、特許期間中は開発メーカーが独占的に新薬を製造することができます。しかし、この特許期間が過ぎれば、ほかのメーカーも同じ主成分の薬を製造できるようになります。これがジェネリック医薬品で、開発コストがかからないため安くなるのです。

ジェネリック医薬品は一般の薬局で購入できる市販薬ではなく、医師の処方せんをもとに調剤される薬で、直接購入することはできません。

医療機関への受診のときに『ジェネリック医薬品を処方してください』と医師や薬剤師に申し出てください。

発行された処方せんの『ジェネリック医薬品に変更不可』の欄に医師の署名がなければ薬剤師（薬局）で相談のうえ切り替えることができます。

なお、ジェネリック医薬品が製造されていない薬もありますので、その場合は切り替えることはできません。

国保加入
の皆さん

特定健診は必ず受けましょう！

わたしたちの健康をおびやかす生活習慣病は、とくに自覚症状がなく進行するので、異常を確認するためには毎年の健診が欠かせません。特定健診では、生活習慣病の原因ともなるメタボリックシンドローム予防

に重点をおいた検査を行い、その早期発見により生活習慣病を予防しています。特定健診・特定保健指導を積極的に活用して、健康的な生活を送りましょう。

【特定健診の検査項目】

| | |
|---------|--|
| 問診票 | 服薬歴、喫煙歴など |
| 身体計測 | 身長・体重・BMI・腹囲 |
| 血圧測定 | 収縮期（最高）血圧・拡張期（最低）血圧 |
| 血液検査 | 脂質（中性脂肪、HDLコレステロール、LDLコレステロール） 血糖（HbA1c） 肝機能（GOT、GPT、r-GTP） 腎機能（クレアチニン） 尿酸 |
| 尿検査 | 尿糖・尿蛋白 |
| 診察 | 医師の聴診など |
| 詳細検査 | 心電図検査・眼底検査 貧血検査（赤血球・血色素量・ヘマトクリット値） ※一定の基準のもと、医師が必要と認めた場合に実施 |
| オプション検査 | 眼底検査・心電図検査 ※希望する方 |

今年から尿酸
の項目を追加
しました

個人負担金
1,000円

個人負担金
各500円

平成23年度特定健診（集団）日程

| | | | |
|-----------|-----------|-----------|-----------|
| 7月 7日（木） | 7月 13日（水） | 8月 31日（水） | 9月 11日（日） |
| 7月 8日（金） | 8月 26日（金） | 9月 7日（水） | 9月 12日（月） |
| 7月 11日（月） | 8月 29日（月） | 9月 8日（木） | 12月 8日（木） |
| 7月 12日（火） | 8月 30日（火） | 9月 9日（金） | 12月 9日（金） |



※医療機関で特定健診を受けることもできます。詳しくは保健センターへお問い合わせください。

いったん生活習慣病になると、日常生活に支障をきたすばかりでなく、医療費も高額となります。

発症後の治療にかかるお金と時間は、健診や保健指導に比べると何倍もかかります。また、慢性的な生活習慣病の治療は、高齢化と合わせて、増え続ける医療費の原因にもなっており、将来的に保険税の値上がりにつながる可能性もあります。

川辺町においても特定健診を受けていない方がたくさんいらっしゃいます。特定健診は健康管理に大変重要な健診ですが、それだけではなく受診率等が低いと国保の運営にも支障が出ることになるかもしれません。

川辺町特定健診受診率

平成20年度40.2%

平成21年度41.2%

平成22年度42.3%（暫定値）

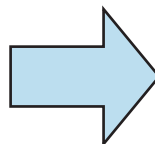

平成24年度目標

受診率65%

特定健診受診率が低いままだと

- ・ 目標の達成率に応じて、75歳以上の後期高齢者医療制度への支援金が平成25年度から加算・減算されることになっています。
- ・ 達成率が低く支援金が加算されると、保険税のアップにつながります。また、健診を受けないことで生活習慣病になる人が増えれば、将来的には医療費が増加し、国保の運営がさらに厳しいものとなります。

平成22年度特定健診（集団）地区別受診率

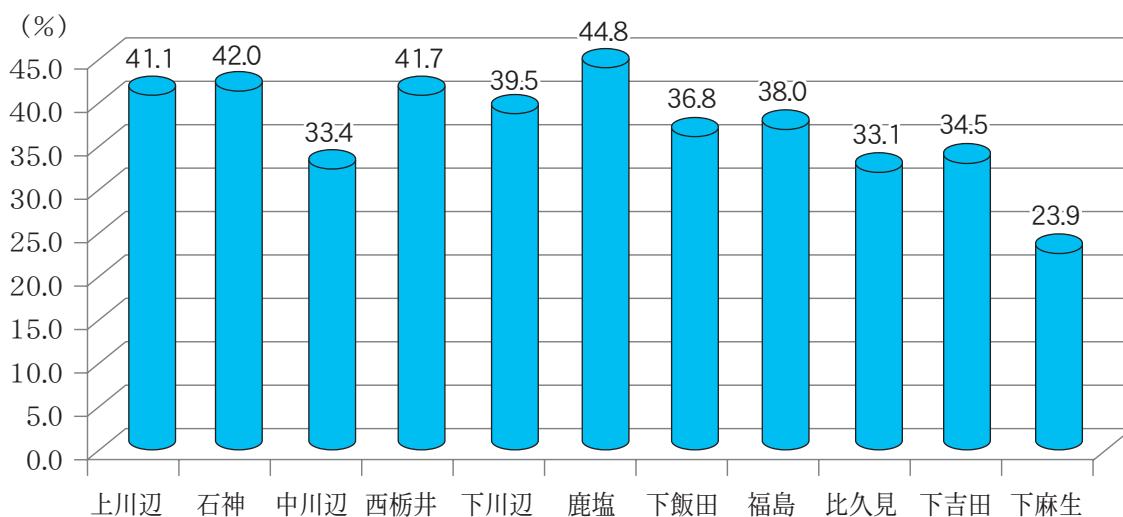

平成22年度の受診率はまだ確定していませんが、保健センターで実施した特定健診（集団）の地区別の受診率結果です。地区によっては受診率が低い地域もあります。生活習慣病などで治療中の方でも、特定健診の

対象となりますので、年1回の総合検査としてお受けください。特定健診の受診はみなさんの大切な健康を守るだけでなく、医療費や保険税の増加を抑制することにもつながります。

参加者募集！

[6/14~7/4 PM 1:00まで]

第22回 川辺町ふれあいレガッタ

川辺町を象徴する夏の風物詩、「ふれあいレガッタ」を開催します。今年で22回を数え、町内外の多くの人たちがボートの醍醐味や水辺のスポーツの爽快さを実感しています。

また最近では、住民の皆さんで組織された実行委員会のメンバーによる企画や準備、大会運営に加え、レガッタ当日には多くのボランティアスタッフのご協力で、まさに『住民の手』によるイベントとして成長してきました。今年も例年に負けぬよう、水上が熱く、愉快的レースが展開できるよう、万全の体制で準備を進めています。多くの皆さんの参加を心よりお待ちしております。



期 日 平成23年8月7日(日)

開催場所 岐阜県川辺漕艇場

競漕種目など 小学生以上の方ならどなたでも参加できるよう、年齢や性別に合わせた13の種目があります。またレースは安定性の高い(ナックルフォア艇)を使用します。

[主な種目]

●成年男子及び成年女子(漕手の合計年齢が140歳未満)

●壮年男子及び壮年女子(漕手の合計年齢が140歳以上)

●実年男子及び女子の部(漕手の合計年齢が200歳以上)

※上記の種目は、全国市町村交流レガッタの選考対象種目となっています。

●ミックスの部(漕手2人以上が女性)

●ファミリーの部、小学生の部、中学生の部、フリーの部

申し込み方法 川辺町B&G海洋センター及び川辺町教育委員会に備え付けの申込用紙に記入していただくか、川辺町のHPより申込書をダウンロードし、6月14日(火)から7月4日(月)午後1時までの間で川辺町B&G海洋センターまで申し込みください。なお、期限内でも定数になり次第、期日を待たずに締切りますのでお早めに申し込みください。

参加料 町内クルー3,000円、町外クルー4,000円
(小・中学生クルー免除)

その他 初めて参加される方も含めたボート教室を計画していますので、ご参加ください。



ボート教室開催

機会があれば「一度漕いでみたいな」と思っているみなさんへ

今年もボート教室を開催しますので、挑戦してみたいかをご紹介します。

『ふれあいレガッタ』の参加を問わず、小学生4年生以上の方なら、どなたでも参加が可能です。また、初めて『ふれあいレガッタ』に参加されるクルーの皆さんも、レガッタ本番に力が出し切れるよう、ふるってご参加ください。

詳細は川辺町ふれあいレガッタ要項・参加申込書をご覧ください。

☎川辺町B&G海洋センター ☎53-2911

農業者戸別所得補償制度

締め切りは
6月30日です！

- 1 米の所得補償交付金（全国一律） 15,000円/10a
・生産調整達成者で、作付面積から10a控除します。（1a単位で支払い）

2 水田活用の所得補償交付金

| 対象作物 | 交付単価 |
|-----------------|-------------|
| 麦、大豆、飼料作物 | 35,000円/10a |
| 米粉用米、飼料用米、WCS用稲 | 80,000円/10a |
| そば、なたね、加工用米 | 20,000円/10a |

・その他、地域水田農業推進協議会が定める助成措置があります。

3 畑作物の所得補償交付金

・販売数量と等級、品種に応じて交付金が支払われます。 平均交付単価

| | | | |
|--------------|--------------|-------------|-------------|
| 小麦 | 二条大麦 | 六条大麦 | はだか麦 |
| 6,360円/60kg | 5,330円/50kg | 5,510円/50kg | 7,620円/60kg |
| 大豆 | そば | なたね | |
| 11,310円/60kg | 15,200円/45kg | 8,470円/60kg | |

詳しくは下記までお問い合わせください。

- ・東海農政局岐阜農政事務所 フリーダイヤル ☎0120-38-3789
（受付時間：祝祭日を除く月曜日から金曜日の9時から17時）
- ・みのかも地域水田農業推進協議会 ☎0574-28-1218
- ・役場産業環境課 農林G ☎53-7212

B&G海洋センター プール開き

川辺海洋センターでは6月15日から9月14日までプールを開業します。開業時間や利用料金は次のとおりです。

【開業時間】

午前の部 10時～12時

午後の部 13時～17時

夜間の部 18時～21時

※小中学生の皆さんについては夜間の部は20時までとしますので、保護者の皆さんのご協力をお願いいたします。

【休業日】

月曜日は休業いたします。

※行事などの開催により月曜日以外でも休業となる場合があります。

【利用料金】

幼児、小学生 50円

中学、高校生 100円

一般 200円

親子（幼児） 150円

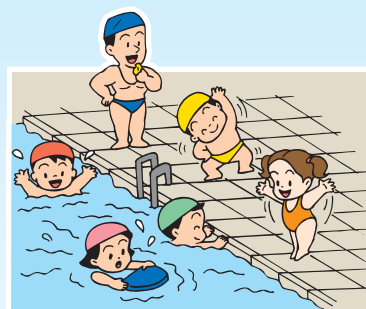

※利用料金は1人1回の料金となります。

※コインロッカーの使用には、100円が必要です。（使用後には返却されます。）

☎川辺町B&G海洋センター ☎53-2911

4/21
木

ぎふ清流国体川辺町実行委員会 第3回総会

ぎふ清流国体川辺町実行委員会による第3回の総会が開催されました。

オープニングでは、川辺中ボート部の生徒達が今年開催される「全日本中学選手権競漕大会」への決意表明をしました。

今回の総会では、事業報告や事業計画が議題に挙げられたほか、景観整備事業など、来年に迫った国体へ向けて更に詳細事項が決定しました。



緊張の面持ちで大会への抱負を語る中学生たち

日頃の練習の成果を出す選手達



4/29/30
土日

「岐阜レガッタ」開催

第29回岐阜レガッタ（岐阜県ボート協会、岐阜新聞・岐阜放送主催）が、二日間にわたり川辺漕艇場で開催されました。大会には県内外から中学、高校、大学、社会人の約150名の選手が参加しました。川辺中学校からの選手も出場し、大会を盛り上げました。

湖岸線の道路では、双眼鏡を持って選手の友だちなどの応援に駆け付け、声援を送っている方が目立ちました。

4/17/24
土日

ショパンが2連覇 ～軟式野球 町長杯～

第37回川辺町長杯争奪野球大会が山楠公園野球場で開催されました。

優勝された「ショパン」は前年も優勝しており、見事2連覇達成となりました。

ショパン戦績

1回戦 12-8 (対 翼)

2回戦 5-1 (対 役場)

決勝 4-2 (対 乱麻)

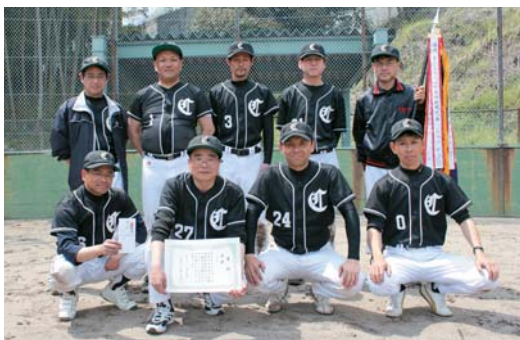

昨年に引き続き優勝した「ショパン」のメンバー



写真 左から 有本直英さん
交安協川辺支部長の肥田正さん
西小学校長 小泉正樹さん

5/11
水

交通安全功労者表彰

多年にわたり交通道德、交通安全の推進に功績があったとして、有本直英さん（比久見）と交安協川辺支部と西小学校が岐阜県警察本部長・岐阜県交通安全協会長の連名賞を受賞し、岐阜県庁で行われた表彰式で賞状を受け取りました。

今回受賞された方々は、街頭指導や啓発活動などで川辺町の交通安全に貢献をしてくださっています。

5/5 祝 「飛水東クラウンズ」が
可茂地区大会優勝

5月3～5日のGWに可児市坂戸総合グラウンドで開催された「第9回可茂地区スポーツ少年団野球交流大会」において、川辺東野球スポーツ少年団（飛水東クラウンズ）が、見事優勝しました。

決勝戦は東明野球スポーツ少年団を特別延長の末、9対5で破り熱戦を制しました。

5月21日、22日に開催された岐阜県大会では、3位に入賞しました。



接戦を制し見事優勝を成し遂げチームみんなでガッツポーズ

5/14 回 地元の味に舌鼓！
かもワングランプリ開催

可茂地域のご当地グルメを発掘する「かも1（ワン）グランプリ」が御嵩町で開催されました。

地域をご当地グルメを通じて活性化しようと昨年から開催されたこの大会は、今年も約1万人が来場し舌鼓を打ちました。

・結果は以下のとおり

グランプリ（可児市：割烹光）

「こだわり地産つくね味噌ころうどん」

2位（御嵩町：みたけとんちゃん発展会）

「元祖みたけとんちゃん」

3位（白川町：今井米穀商会）

「殻楽うどん」

川辺町商工会も健闘しました



5/8 回 ホスピタルクラウン登場！
～青少年育成町民会議～

「育てよう心とからだと思いやり」をテーマに平成23年度青少年育成町民会議を開催しました。会議では、青少年育成に貢献された方々への感謝状の授与や各地区の防犯パトロール隊の紹介を行いました。また恒例となった講演会では「笑いの力」～ホスピタルクラウンの現場から～と題し、プレジャー企画代表の大棟耕介氏を招き、活動の様子を踏まえながら「笑いは人を癒す力や人を元気にする」など、日常的、また職場で笑うことの必要性を語っていただきました。

※「ホスピタルクラウン」とは病院を訪問して、入院している子どもたちに、笑いをもたらす「クラウン（道化師）」



頭でバランスをとる大棟さん

《寄付・寄贈・奉仕作業》

【川辺町社会福祉協議会へ】

日比野俊朗 様 車椅子
高井 嘉治 様 可児・加茂の今昔図書

匿名 10,000円

匿名 雑巾

【東日本大震災への義援金】（5月27日現在）

赤十字川辺分区へ 7,277,845円
岐阜県共同募金会川辺分会へ 687,552円

ありがとうございました

公民館図書室だより

開室時間 (火～金) 10:00～18:00
(土・日) 10:00～17:00

2010年秋、「住民生活に光をそそぐ交付金」が、国の補正予算より全国の市町村へ交付されました。川辺町公民館図書室では、今までなかなか購入できなかったDVDや、旅行誌、科学読み物（ニュートンムック・子供の科学サイエンスブックス）、児童向け文学全集や伝記等、沢山の資料を購入いたしました。

新刊の棚に順次並べていきますので、どうぞご利用ください。

5・6月の特集コーナーは、「正しい知識を持とう！～自閉症・アスペルガー・・・発達障害について」。絵本の特集コーナーは、「ふしぎ・きれい・おもしろい！かがくえほん」です。一般書の特集コーナーは図書室奥の棚にあります。ぜひ手にとってみてくださいね。

《新刊紹介》



純平、考え直せ



世界で一番美しい
元素図鑑



作ってたのしい
アンパンマン



東京ベスト
セレクト11



勝てる読書



ここにこおかお

【問い合わせ先】 中央公民館図書室 TEL 53-2650

きょうはい 狂俳

安全 夜光樺が闇に浮く
幸福 優しい嫁に気が休む
更衣 教室一新夏らしい
地蔵様 青葉背に涎掛け派手る
地蔵様 風雪耐えて辻守る
牡丹 初夏の陽浴びて美を競う
入梅 紫陽花濡れて艶を増す
入梅 蛙の合唱声高い
入梅 黄色い傘が並んでく
入梅 紫陽花街道色映える
入梅 蓑笠つけて田草這う
入梅 黒南風重う里包む
入梅 翠巒煙る雲低い

桜井 月章
西村穂奈美
栗山 里絵
水野 智促
平野 素浪
野中鈴の音
小沢 知美
大脇 彩花
桜井 稲垂
井戸 激水
村山 栄香
加藤 瓢岳
紅谷 光彩

はいく 俳句

陽炎に燃えて農夫の棚田打つ
田の水に散り込む山の遅桜
髪洗ふ白き項の黒子かな
夏めくや生きとし生けるものに動
制服の白き衿元風薫る
天災の地にも燕の帰り来し
爛漫の桜を散らす今日の風
大株の石楠花人を立ち寄らす
新緑や余生は足の向くままに
原爆を受けし礎石や落椿
薫風や海を真下にサイクリング
初浸す植うる日までを数へつつ

馬場 周一
佐伯美千代
名倉 晃子
馬場 清一
土屋 正子
交告 年夫
木澤 信夫
寺田 島子
野村 利秋
長谷川光一
渡辺 武子
村山 智一



歯周疾患とは、歯肉が腫れる「歯肉炎」と、歯と歯ぐきをつなぐ歯根膜や、歯を支えている歯槽骨まで炎症が及ぶ「歯周炎」を合わせた歯ぐきの病気の総称です。歯周疾患は単なる歯のトラブルではありません。歯と歯ぐきが健康でないと食べる楽しみが減ってしまいます。さらに、胃腸障害や肩こり、頭痛、心臓などに炎症を起こすなど、全身の病気を引き起こすこともあるのです。歯周疾患は早期においては明確な自覚症状が現れにくいので、歯周病予防のためのセルフチェックリストを使い、早期に歯周疾患を発見し、適切な歯科保健指導や歯科診療を受け、歯周疾患を予防しましょう。

【歯周病予防のためのセルフチェックリスト】

歯周病は、自分で気づかないうちに進行し、自覚症状が出たときにはかなり重症になってしまっていることが多い病気です。セルフチェックで早めの対応を！

- | | |
|--|---|
| <input type="checkbox"/> タバコを吸う | <input type="checkbox"/> 歯磨きの時に歯ぐきから血がでることがある |
| <input type="checkbox"/> 柔らかい食べ物や甘い物が好き | <input type="checkbox"/> 歯ぐきが腫れることがある |
| <input type="checkbox"/> 歯石をとってもらったことがない | <input type="checkbox"/> 歯と歯の間にものがはさまる |
| <input type="checkbox"/> 歯並びがわるい | <input type="checkbox"/> 口臭が強いと言われたことがある |
| <input type="checkbox"/> 口を開けて寝るクセがある | <input type="checkbox"/> 歯が浮いた感じがする |
| <input type="checkbox"/> 太っている | <input type="checkbox"/> 歯がぐらぐらする |

週に一度は、ご自分の歯と歯ぐきを鏡でチェックする週間を!!

- にチェックがついた人：歯周病にかかるリスクの高い人です。日頃のお手入れに十分注意しましょう。
- にチェックがついた人：歯周病にかかっている可能性が高い人です。早めに歯医者を受診しましょう。

たんか 短歌

高台へ早く逃げてと叫びつつ
使命を背負い波に消えしと

花見とう誘い受けしも被災地の
こと浮かび来ると姉のたよりは

大津波にビニールハウスは吞まれゆく
アニメの画像かと受け入れ難し

水仙もあしらうなどして今朝の供花
しばし見給え春の息吹きを

山下 博子
肥田 節子
遠藤 正枝
岩井三千代

放射線無機なる恐怖の蟠り
直ちに人体に障りはなきと

雨上がりの庭に散りたる紅椿
身のめぐりより消えし色なり

満開の桜を見つつも脳裡には
胸痛く刺す大津波の影

松岡 久美
横山 寿子
赤坂富美子

わたしの作品



おめでた

おくやみ

4月中の届け出

*本人または届け出を出された方の希望により掲載しています。
「掲載を希望される方は、届け出（戸籍届出・証明書請求など）の際に住民課窓口申し出ください。」
*敬称略

出生



(左から地区・出生児・性別・保護者の順)

下川辺 安江 佳月^{かづき} 男 健次
下川辺 渡邊 永久^{とわ} 男 栄治
下川辺 日下部 里桜^{りお} 女 大樹

結婚



上川辺 田口 晋
=可児市 岩田 茉莉
下川辺 座間 修治
=愛知県春日井市 安藤 茜
比久見 所知佳
=可児市 伊藤 恵介
下麻生 杉山 智香
=名古屋市 澤野 功典
下麻生 味藤 彩華
=美濃加茂市 坂井 孝紀
下麻生 村瀬 孝志
=北名古屋市 吉田 尚子

死亡

(左から地区・死亡者・年齢・性別・世帯主の順)

石 神 村 山 清 美 64歳 男 本人
比久見 牧 田 美 稲 81歳 男 本人
下麻生 佐 伯 まつみ 93歳 女 博康
下麻生 井 戸 初 男 90歳 男 晴子
下麻生 丹 羽 元 得 93歳 女 隆之

6月の税

国民健康保険税 3期
町県民税 1期

*納付は便利な口座振替で

みのかも定住自立圏つなげる事業の募集説明会を開催します

みんなで「ここに住むしあわせ。HOTエリアみのかも。」をつくるため、美濃加茂市を中心とした地域「みのかも定住自立圏」を売り込む商品開発や、地域の社会貢献活動を支援します。

そこで、次のとおり説明会を行いますので、応募を希望される人は必ずご出席ください。

■説明会 ●とき・ところ ①6月21日(火) 午後7時～9時 生涯学習センター201号室
②6月26日(日) 午前10時～12時 みのかも文化の森

●申込み 説明会の前日までに、電話で美濃加茂市地域振興課へ

■事業概要 ●対象事業 みのかも定住自立圏共生ビジョンに掲げる事業

●対象団体 (次のすべてを満たしていること)

1. 美濃加茂市、坂祝町、川辺町で活動しているか、3市町での活動を考えている団体又は事業者
2. 5人以上の会員で、かつ会員の半数以上が3市町に居住、通勤又は通学していること
3. 補助金の請求時に、美濃加茂市に居住、通勤または通学している人が1人以上いること
4. 政治活動、宗教活動または公益を害する活動でないこと。

●種類

1. 社会貢献サービス型

事業の例：青少年や高齢者のための見守りパトロール活動など
外国人との多文化交流活動、生活支援活動など

補助金額：対象経費の9/10 (限度額20万円)

2. ソーシャルビジネスはじめる型

事業の例：地域特産品開発・販売事業など

補助金額：対象経費の9/10 (限度額200万円)

※補助する期間は、最大で3年間 (2年目、3年目は補助金額・限度額が変わります)

●問い合わせ先 川辺町役場 総務企画課 企画財政☎ ☎53-2511

美濃加茂市役所 地域振興課定住自立圏推進室 ☎25-2111 内線448



定住自立圏構想の「かも丸」

保護命令手続きについて ～DV 防止法～

配偶者からの暴力の防止及び被害者の保護に関する法律 (DV 防止法) が施行されてからまもなく満10年の節目を迎えようとしています。

配偶者暴力に関する保護命令制度を利用し、平成22年12月までに裁判所に申し立てられた保護命令事件の件数は約2万3100件であり、発令された事件は約1万8300件です。

保護命令手続きは、申立てが容易で、発令までの期間が短い利用しやすい手続きであり、違反には刑事罰が設けられています。

詳細は、裁判所ウェブサイト (<http://www.courts.go.jp/>) から閲覧することができますので、どうぞご利用ください。

☎岐阜地方裁判所 事務局総務課庶務係
☎058-262-5122

「野生のヒナを拾わないで！」

毎年、春から初夏は、野鳥たちにとって子育てシーズン真っ最中です。

この時期には、ヒナが地面に落ちていることがありますが、自宅などに持ち帰らないようにしてください。

野鳥のヒナの多くは、羽が生えそろうとすぐに巣立つのですが、はじめはうまく飛ぶことができず、地面に落ちるものもいます。しかし、近くに親鳥がいて餌やりや世話をするうちに少しずつ飛べるようになります。

可愛いヒナですが、自然動物ですので静かに見守ってくださるようお願いいたします。

☎岐阜県環境生活部清流の国ぎふづくり推進課

☎058-272-1111 (内線2701)

中濃振興局環境課 ☎25-3111 (内線217)

「ご存じですか？ 検察審査会」

あなたは、検察審査会をご存じですか。

検察審査会は、検察官がある犯罪を裁判にかけなかった場合に、その犯罪にあった人や犯罪を告訴・告発した人からの、「あんなに悪いことをしたのに処罰されないのはおかしい。調べ直してほしい。」といった「申立て」に基づいて、検察庁から記録を取り寄せて、裁判にかけた方がよいかどうかを審査するところです。

あなたの周りに、交通事故などの被害にあって悩んでいる人はいませんか。検察審査会はそんな方の相談に乗っています。秘密は固く守られますし、相談・申立て・審査等の費用は一切かかりません。検察審査会は、裁判所の建物の中にありますので、お気軽にご相談ください。

なお、町内会・婦人会・老人会などで、制度についてお知りになりたいというご希望があれば、広報用DVDの貸し出しも行いますので、ご連絡ください。

☎多治見検察審査会事務局

多治見市小田町1丁目22番地の1
(岐阜地方裁判所多治見支部内)
☎0572-22-0698

地上デジタル放送簡易チューナーの無償配布

総務省 地デジチューナー支援実施センターでは、経済的な理由で地上デジタル放送がまだ受信できない世帯に対して地上デジタル放送簡易チューナー1台を無償給付します。

■対象となる方

世帯全員が市町村民税非課税の措置を受けている世帯

※なお、既に地上デジタル放送が視聴できる環境にある世帯については、支援の対象外です。

■申込期限

平成23年7月24日（消印有効）

■必要な手続き

地上デジタル放送受信のための支援の申込書等一式が入っている封筒を川辺町役場で交付いたします。その後、①世帯全員が記載された住民票の写し（発行から1年以内）②世帯全員分の市町村民税非課税証明書の2点を申込書とともに同封の返信用封筒にてご郵送下さい。

☎総務省 地デジチューナー支援実施センター
☎0570-023724
役場住民課 ☎53-2513

6月は「外国人労働者問題啓発月間です」

外国人（特別永住者等を除く）の雇入れ及び離職の際、その氏名、在留資格等をハローワークへ届け出てください。

外国人労働者の適正な雇用の推進及び不法就労の防止を図ることについて、事業主をはじめ皆様のご理解とご協力をお願いします。

☎岐阜労働局職業対策課 ☎058-245-1314
又は最寄りのハローワークへ

自動車事故被害者家庭救護制度

独立行政法人自動車事故対策機構岐阜支所では、県内の自動車事故による被害者のための援護業務として次の業務を行っています。

■交通遺児等への育成資金の貸付

■介護料の支給

詳細は下記にお問い合わせください。

☎独立行政法人 自動車事故対策機構 岐阜支所
〒500-8842
岐阜市金町4-3 明治安田生命金町ビル7階
☎058-263-5128

【旧日本赤十字社救護看護婦等の方に内閣総理大臣名の書状を贈呈します】

請求期限が2年延長され、平成25年3月31日までとなりました。

先の大戦において、外地等（事変地の区域または戦地の区域）に派遣され戦時衛生勤務に従事された、旧日本赤十字社救護看護婦及び旧陸軍従軍看護婦の方（慰労給付金受給者は除く）に対して、その御労苦に報いるため内閣総理大臣名の書状を贈呈しております。

詳しくは下記お問い合わせ先までご連絡ください。

◆ご本人またはご家族の方などからのご連絡をお待ちしております。

☎〒100-8926 東京都千代田区霞が関2-1-2
総務省大臣官房総務課管理室 業務担当
☎03-5253-5182（直通）
FAX03-5253-5190

川辺町の子育て支援ページ

6・7月の行事



教育委員会 ☎53-2650
 保健センター ☎53-2515
 児童館 ☎53-4451
 子育て支援センター ☎53-4388



児童館

土曜行事 (13:30~)

- 6月 4日(土) なかまあそび
- 6月 11日(土) 開放
- 18日(土) 児童館まつり
- 25日(土) 読み聞かせの日
- 7月 2日(土) 映写会の日
- 9日(土) なかまあそびの日
- 16日(土) 工作の日

乳幼児対象行事 (10:30~)

- 6月 24日(金) ふれあいタイム
- 7月 8日(金) おはなしなあに「パネルシアター」
- 15日(金) あそびっこ「えのぐあそび」

《開館時間》9:00~12:00 / 13:00~17:00
 《休館日》日曜・祝日



子育て支援センター

たまごひろば (0.1歳児対象)

- 6月 6日(月) プレーメンと遊ぼう
- 20日(月) 母乳勉強会

ひよこひろば (2歳以上児対象)

- 6月 7日(火) プレーメンと遊ぼう
- 21日(火) 水遊び(シャボン玉など)

たまひよひろば (0歳から、就学前児童対象)

- 6月 10日(金) 合同避難訓練
- 14日(火) お弁当会
- 27日(月) 発育測定・相談
- 7月 1日(金) プール開き
- 12日(火) お弁当会



イチゴ狩り・山楠公園へバス遠足



乳幼児学級

- 6月 3日(金) 2歳児学級「みんなで散歩」
- 11日(土) 0-1歳児学級 (家族学級)
「心に寄り添うコミュニケーション」
- 17日(金) 3歳児学級「親子調理実習」
- 7月 1日(金) 3歳児学級「救急法・
七夕飾りを作ろう」
- 6日(水) 0-1歳児学級「水あそび」
(子育て支援センター)



絵本あそび・手遊び楽しいな

園庭開放

保育所で遊びましょう! 9:30~11:30

- 第一保育所 毎週木曜日
- 第二保育所 毎週水曜日
- 第三保育所 毎月第二月曜日

保健センター

育児相談

6月3日(金)・7月1日(金) 9:30~10:30 受付
 保健師と管理栄養士が相談に応じます。

子育てコラム ワクワク子育て

子育ては母親の仕事、そう思っているお父さんは要注意。

家庭での父親の存在感が薄いことが指摘されています。母親だけに子育ての責任がゆだねられ、父親の理解や協力がないうちは、母親の子育てに対する不安感や負担感が増したり、母と子の関係が密着しすぎたりすることにつながる心配があります。父親がもっと家庭の中での役割を積極的に担い、夫婦でしつけについてよく話し合っていくことが大切です。

そのためにも、夫婦はお互いに尊重し合い、子どもの前で相手をけなしたり、見下したりすることのないように気をつけましょう。

(家庭教育手帳ワクワク子育て・文部科学省発行より)



夫婦で共同して子育てをする



新艇庫と国体リハーサル大会

岐阜県川辺漕艇場新艇庫の建設が最終段階に入ってきました。鉄骨造り2階建て延べ980平方メートル。

1階部分は電動8段の艇保管庫で艇種により70～100艇の保管が可能です。

2階部分は放送室、本部室、会議室、男女更衣室、トイレ等であり、別棟トイレ、倉庫も備えています。2階本部室からは、新山川橋から山川橋までの1,000メートルのコースが一望できるすばらしい施設です。また、背景を飾る新山川橋の塗装も本年度、残り半分が予定されています。厳しい財政難にかかわらず、ぎふ清流国体ボート競技会成功のために、建設に踏み切っていただきました古田知事はじめ岐阜県当局、また建設推進を応援してくださいました岐阜県ボート協会、関係各位のご尽力に対しまして、心よりお礼を申し上げます。

6月末に完成する新艇庫のこけら落としを兼ねて、7月29～31日の3日間、第31回全日本中学選手権競漕大会を誘致し、ぎふ清流国体リハーサル大会を開催します。これは、来年に迫ったぎふ清流国

体のリハーサルを兼ねた大会ですが、同時に年1回行われる中学生ボートの全国大会であり、岐阜県代表としてわが川辺中学校も出場します。どうか、地元、川辺中クルーに熱きご声援をお送りくださいますようお願いいたします。

水面を滑るように進むボートの姿は昆虫のアメンボに似ています。川辺町のマスコット「ぼーとん君」は、ボートとアメンボを合体させた元気な妖精です。

一方、ぎふ清流国体のマスコット「ミナモ」は、水面（みなも）にキラキラ輝く水の妖精です。ふたりの妖精が、二人三脚で競技会を盛り上げてくれることでしょう。

今年7月の国体リハーサル大会、そして来年10月のぎふ清流国体ボート競技会に向けて、皆様のご支援ご協力をお願い申し上げます。

川辺町長 佐藤光宏



相談窓口

全国一斉「子どもの人権110番」強化週間

における電話相談所の開設について

いじめ・体罰・虐待等、誰にも打ち明けることのできない悩みを抱えておられる方は、どなたでも電話相談に応じます。

相談は無料で、秘密は固く守られますので、お気軽にご利用ください。

日時

平成23年6月27日(月)～7月3日(日)

平 日・・・8時30分～19時00分まで

土・日・・・10時00分～17時00分まで

*上記強化週間以外の日でも、平日8時30分～17時15分まで相談に応じています。

子どもの人権110番 0120-007-110

【問い合わせ先】子どもの人権専門委員

岐阜地方法務局 人権擁護課 ☎058-245-3181

無料法律相談【面接】

岐阜県弁護士協会が法律に関する相談に応じます。事前予約が必要ですので、ご注意ください。

【問い合わせ先】やすらぎの家 ☎53-2121

不妊相談【電話・面接】

【相談内容】不妊に関する相談

【日時】月、火、木、金曜日および第三土曜日
10時00分～16時00分

【相談方法】①電話での相談

☎058-389-8258

②面接相談【要予約】

【予約・問い合わせ先】

岐阜県不妊相談センター

各務原市那加不動丘1-1 ☎058-389-8258

calendar
まちのカレンダー 6月・7月

休日急患診療日は
こちら →
6/5 のぞみの丘ホスピタル ☎25-3188 6/19 うえたカニツク ☎26-2281 7/3 太田マチカチカニツク ☎26-2220
6/12 若永耳鼻咽喉科 ☎25-8749 6/26 木沢記念病院 ☎25-2181 7/10 岐阜健康管理センター ☎28-8425

| 日 | 行事・相談 | 学校・保育所 | ごみ収集 |
|------|---|-------------------------------------|-------------------------------------|
| 2 木 | | | 可燃ごみ |
| 3 金 | | | |
| 4 土 | | 参観日 (各保育所) 段ボール回収 (西小) 資源回収 (北小) | |
| 5 日 | 加茂郡体育大会 (会場：七宗町) | 資源回収 (西小) | |
| 6 月 | | 地震体験車 (各保育所) | 可燃ごみ |
| 7 火 | | | ペットボトル・蛍光灯 |
| 8 水 | 無料法律相談 (やすらぎの家) 13:00~16:00 | | ペットボトル・蛍光灯 |
| 9 木 | | ●修学旅行 (西小6年) | 可燃ごみ |
| 10 金 | | ●宿泊研修 (東小5年) ●東小登校日 (1-4、6年) | ペットボトル・蛍光灯 その他プラスチック 朝8:00までに |
| 11 土 | | | |
| 12 日 | | 振替休業日 (東小) | 可燃ごみ |
| 13 月 | | | |
| 14 火 | 障がい者なんでも相談 (やすらぎの家) 10:00~12:00 献血 (商工会) 9:30~12:30 献血 (大豊製紙(株)) 14:00~17:00 | | |
| 15 水 | B&G海洋センタープール開き あたらたまあいさつ運動 | あたらたま参観日 (東小) | ガラス・資源ビン・ 粗大ごみ (可燃・不燃) |
| 16 木 | 健康相談 (保健センター) 10:00~11:00 | ●修学旅行 (東小6年・北小6年) | 可燃ごみ |
| 17 金 | 学校給食講座 | | |
| 18 土 | | | |
| 19 日 | 加茂郡消防操法大会 (坂形町) | | |
| 20 月 | | 小教研 (各小・4時間授業) | 可燃ごみ |
| 21 火 | | | |
| 22 水 | | | ペットボトル |
| 23 木 | 健康相談 (やすらぎの家) 10:00~11:00 | ●期末テスト (中) | 可燃ごみ ペットボトル |

【人口と世帯】 ※詳細は町HPをご覧ください。
人口：10,864人 (男 5,338人・女 5,526人) 3,732世帯 [平成23年5月1日現在]

| 日 | 行事・相談 | 学校・保育所 | ごみ収集 |
|------|-------------------------------|---------------------------|-------------------------------|
| 24 金 | | | その他プラスチック 朝8:00までに |
| 25 土 | | 中濃地区高校総体・県国体予選 (川辺漕艇場) | |
| 26 日 | | 中濃地区高校総体・県国体予選 (川辺漕艇場) | |
| 27 月 | | | 可燃ごみ |
| 28 火 | | | |
| 29 水 | | | |
| 30 木 | | 授業参観日・学年懇談会 (中) | 可燃ごみ |
| 1 金 | あたらたま参観日 (東小) | 参観日・懇談会 (北小) | |
| 2 土 | | 楽器発表会 (第1保・第2保) | |
| 3 日 | | | 食品トレー・発泡スチロール (9:00~11:00) |
| 4 月 | 妊婦相談 (保健センター) 10:00~11:30 | | 可燃ごみ |
| 5 火 | 健康相談 (保健センター) 13:00~14:00 | | |
| 6 水 | | | |
| 7 木 | | 七夕会 (第1保・第2保) | 可燃ごみ |
| 8 金 | 学校給食講座 | | その他プラスチック 朝8:00までに |
| 9 土 | | | |
| 10 日 | 飛騨川ダム湖クレーンアツツ作戦 8:00~10:30 | | |



いまの給食を試食しませんか? 「学校給食講座」開講～

川辺町学校給食センターでは、定期的に学校給食講座を開催しています。栄養教諭による食育講座を受講したり、給食センターの2階から給食を作る様子を見学していただいた後、実際にその日の給食を試食していただきます。食の大切さが強く叫ばれている今こそ、ぜひ講座に参加していただき、子供たちが食べている学校給食に理解を深めてください。

- 【日時】 6月17日(金) 10時00分～12時00分 ※6月10日(金)までにお申し込みください。
7月 8日(金) 10時00分～12時00分 ※7月 1日(金)までにお申し込みください。
- 【会場】 川辺町学校給食センター (上川辺) 【対象】 どなたでも参加できます。
- 【参加料】 試食費として230円 【定員】 先着15名
- 【申込み・問い合わせ先】 川辺町学校給食センター ☎53-2329