

# 広報かわべ

public relations

12  
2011

特集

みんなで取り組もう!  
「ごみの減量!」

KAWABE TOWN



夕暮れ時の飛騨川ダム湖〔川辺大橋から〕

Proud!  
東日本大震災の復興を支援しよう  
Japan

# みんなで取り組もう!「ごみの減量!!」

特集

tokusyuu

## その他プラスチックごみ 徹底解説!!

～ごみ処理に係る町の経費は、排出したごみの量等で決まります～

川辺町のごみは、可児市の「ささゆりクリーンパーク」で処理されます。この施設は各市町村からの負担金で運用されており、この負担金はささゆりクリーンパークへのごみの搬入量等によって決定されます。

つまり、ごみの搬入量が多いほど経費がかかります。

時代の変化と共にごみの在り方も移り変わり、ごみの分別は更に細分化され、ごみを出すにも消

費者には大変複雑になってきています。

しかしながら、ごみを細かく分別することで、今まで「単なるごみ」として処理されていたものが、「資源」として再利用され、わたしたちの元へ帰ってくるようになりました。

ごみの分別を理解し、また減量化を図ることで、地域や社会への貢献に繋がりますので、みんなで「ごみの減量」に取り組みましょう。

▼川辺町の分別状況は下記のとおりです。

燃えるごみ	燃えないごみ	資源ごみ	拠点回収ごみ
・紙くず ・野菜くず など  ※袋に入らないものは粗大ごみ	・ガラス類 ・金物類 ※袋に入らないものは粗大ごみ  ・陶器・ガレキ類	・食用缶 ・食用ビン ・プラスチック製容器包装	・紙製容器（牛乳パック） ・使用済み乾電池 ・食品トレイ・発泡スチロール ・ペットボトル ・蛍光灯 ・廃食用油

▼近年の川辺町一般廃棄物の収集量を見比べてみます。ここでは、「燃えるごみ」と「その他プラスチックごみ」を比較してみます。

※ささゆりクリーンパークで処理します。

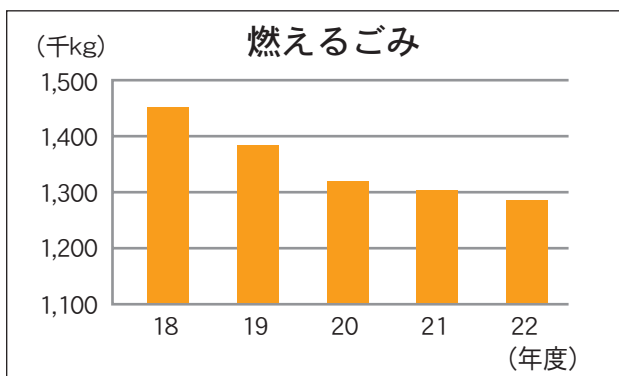

グラフから見て判るように、燃えるごみは年々減少傾向にあります。要因としては、その他プラスチックごみの分別が進んだことやエコステーションの開設による資源ごみ収集の強化、またはご家庭でのコンポストや生ごみ処理機による生ごみの堆肥化などが考えられますが、今後も更にごみを出さない様に工夫をしていく必要があります。

実は、わたしたちの排出するごみの約6割が「容器・包装」と言われています。このことから、燃えるごみに混入したその他プラスチックごみを分別することが、更なるごみの減量に繋がると考

※資源になります。

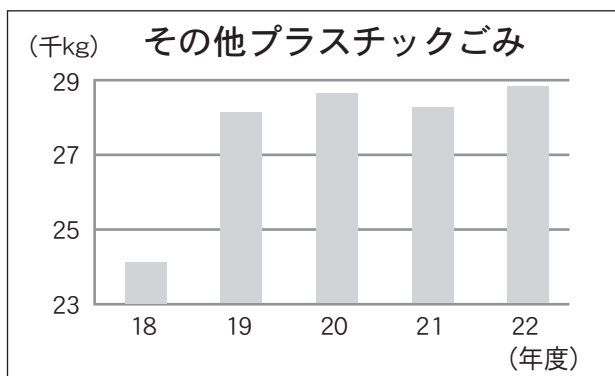

えられます。

グラフを見ると、年々その他プラスチックごみの収集量は増加しており、燃えるごみとの分別が浸透している様子が判ります。今後も更なる分別にご協力をお願いします。

また、その他プラスチックごみの中にも約1割の不適合物や汚れているものが含まれているのが現状です。

正しい分別を理解していただくためにも次の「Q & A」でご説明します。

# Q & A

## ～「その他プラスチック」の

## 理解を深めます～

### Q1 なぜプラスチック製容器包装の分別をするの？

A1 家庭から出るごみの約6割が容器包装廃棄物であるという背景から、容器包装を分別し、リサイクルすることにより、一般廃棄物の減量と再生資源の十分な利用等を通じて、資源の有効活用確保を図る目的で、容器包装リサイクル法という法律が平成7年に制定されたからです。

### Q2 “その他プラスチック”ってなに？

A2 容器包装リサイクル法で分別対象となっている容器包装廃棄物の中にプラスチックという区分があります。さらにそれがペットボトルとその他プラスチック製容器包装の2つに分けられます。よって、“その他”というのは“ペットボトル”以外という意味になります。

下の図でご確認ください。

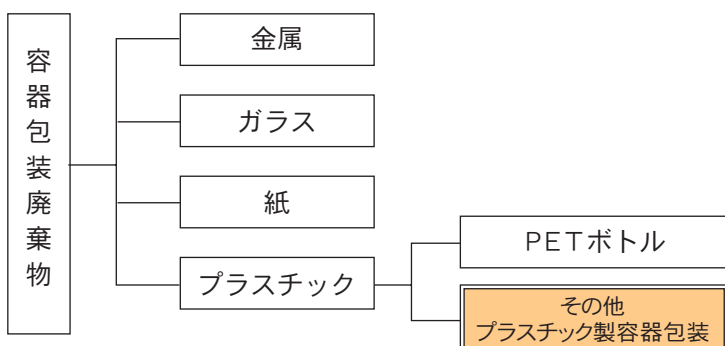

### Q3 “容器包装”ってなに？

A3 商品を入れる「容器」および商品を包む「包装」であり、商品を消費したり商品と分離した場合に不要となるものです。その他プラスチック収集袋にはこの“容器包装”のみが対象となりますので、プラスチック製商品そのものは対象外です。

基本的に、プラスチック製容器包装として扱われるものには、プラマークがついていますので、確認して分別してください。

ここがポイント!



プラマーク

### Q4 プラスチック製容器包装で資源として出せないものはなに？

A4 基本的にプラマークのついているプラスチック製容器包装はすべて資源として出せます。しかしその中でも、汚れているもの、中身が入ったものなどは資源として回収できませんので、燃えるごみとして出してください。

**資源ごみとして出すものは、きれいであることが大前提です!!!**

### Q5 汚れは、どの程度落とせばいいの？

A5 目で見て、汚れがとれている程度で大丈夫です。汚れがある場合は、布や紙で拭き取ったり、水で軽くすすいでください。洗剤をつけてまで汚れを落とす必要はありません。

### Q6 その他プラスチックごみを出すときに注意することは？

A6 町指定袋に『その他プラスチックごみ』を入れる際、レジ袋など、違う袋の中に入れて出さないでください。回収後に、不適合物が混入していないかを確認するため、袋が二重になっていると確認に手間が掛かってしまいます。一人ひとりが分別の際に気を付けることによって、スムーズに作業が行えます。





# 確認ミニテスト **チェック**

## 「その他プラスチックごみ」正しく分別できていますか？

その他プラスチック収集袋に入れて良いものには○、いけないものには×をつけてください。

品目	チェック欄	品目	チェック欄
①お菓子が入っていた袋 		⑪プラスチック製のおもちゃ 	
②シャンプーのボトル 		⑫プラスチック製のバケツ 	
③豆腐の容器 		⑬プラスチック製のスプーン・フォーク 	
④レジ袋 		⑭PPバンド（※）	
⑤カップラーメンの容器 		⑮CD 	
⑥卵のパック 		⑯歯ブラシ 	
⑦ペットボトルのキャップ 		⑰スポンジ 	
⑧ヨーグルトやプリンのカップ 		⑱洗剤の計量スプーン 	
⑨マヨネーズのチューブ 		⑲飲料用ストロー 	
⑩コンビニ弁当の容器 		⑳カセットテープ・ビデオテープ 	

※PPバンドとは、段ボールの梱包によく利用される、ポリプロピレン製のバンドのこと。



### 答え合わせ

みなさん、いくつ正解できましたか？

①～⑩は、**その他プラスチック収集袋**に入れるものなので、○です。

⑪～⑳は、×です。その理由は、⑪～⑳のものは全て、プラスチック製のものではありますが、**容器包装ではなく、商品そのもの**だからです。よって、その他プラスチックの袋に入れるのではなく、燃えるごみの袋に入れ、可燃物として排出してください。

- × プラスチック製品 → 燃えるごみ収集袋
- プラスチック製の容器包装 → その他プラスチック収集袋



→ 「プラマーク」が付いているものが対象です。

下の物はその他プラスチック製容器包装の参考例です。その他はプラマークを目印に分別してください。

	菓子袋や 冷凍食品の袋		チューブ (マヨネーズや ケチャップ)		レジ袋
	プラスチック ボトル (シャンプー容器など)		納豆の容器		カップラーメン などの容器
	豆腐の容器		弁当容器		卵のパック
	ペットボトルの キャップ		詰め替えパック (シャンプーや洗剤)		プラスチック製容器 (ヨーグルトやプリン)
拠点回収に提出していただくもの (エコステーションや店頭など)					
	ペットボトル キャップを外して、中を ゆすいで出してください。		発泡スチロール		食品トレイ

# 資源ごみ分別以外の家庭ごみ減量のヒントを紹介します

## 1. 3つのポイントで生ごみの水分を減らそう

家庭から排出される「燃えるごみ」の約40%は「生ごみ」です。生ごみには約80%の水分が含まれています。生ごみの水分を減らすことで、生ごみの臭い防止とごみ減量・CO2削減に役立ちます。ここでは生ごみに含まれる水分を減らすポイントを3つ紹介します。

### ①水をかけない



調理くずなどの乾いた生ごみは、広告で作った入れ物等に入れ、濡らさないようにしてごみ袋に入れるようにしましょう。三角コーナーや排水口のネットに生ごみをためたままにしておくと、上からどんどん水がかかり、余計な水分を吸わせることとなります。

### ②水を切る



水分を含んだ生ごみは、水切りネットに入れてぎゅっぎゅっと水分を押し出しましょう。生ごみを素手で触ることに抵抗がある人は、お店で水切りの道具を買うのも一つの手ですが、身近にあるいらなくなったものを利用して、手軽に水切りができます。ぜひ実践してみてください。

### 《不要になったCDを利用してみよう》

①不要になったCDを用意



②水切りネットをCDに通す



③「ぎゅっ」と絞ります



### 《ペットボトルを利用してみよう》

①ペットボトルの先をテープで補強



②水切りネットをペットボトルの穴に通す



③「ぎゅっ」と絞ります



### ③乾かす



お茶がらやティーパックなど、1日太陽の光に当てて乾燥させてから捨てるが良いです。  
とうもろこしの芯や、スイカの皮などは、細かく切るとより良いです。

## 2. コンポストや生ごみ処理機を利用して、生ごみを減らそう

家庭から出る生ごみの減量と堆肥化による有効利用を促進するため、コンポストや生ごみ処理機等の購入に対し、次のとおり町が補助金を交付します。

種類	補助の額	補助限度額	補助の限度基数
コンポスト容器方式	購入金額の2分の1	3千円/基	1世帯1基
機械器具方式		2万円/基	1世帯1基
密閉式発酵容器方式		1千円/基	1世帯2基

○補助金の交付を受けたい方は、領収書、印鑑、補助金振込口座通帳（世帯主）を役場産業環境課まで持参してください。なお、交付申請者及び振込口座名義人は世帯主とします。

〒川辺町役場 産業環境課 環境 ☎53-7212

**10/17** **オレンジキャラバン隊 来庁**  
**月** **児童虐待防止キャンペーン**



岐阜県要保護児童対策連絡協議会を隊長とする「ぎふオレンジリボン・キャラバン隊」が来庁されました。

このキャンペーンは、子どもの人権を著しく侵害する児童虐待の防止が目的で、オレンジリボンには、子供虐待を防止しようというメッセージが込められています。

古田肇県知事の伝達を受けた井上直寛隊長から「児童虐待について住民1人ひとりの理解と行動につながるように」と読み上げると、佐藤町長から「子供たちの健やかな成長を願って地域ぐるみで実施していきたい」と決意表明がありました。

**10/19** **「さつまいも」 沢山採れたよ!**  
**水** **園児と地域の方々と一緒に**

町内の園児らが、地域の方々と一緒にさつまいも掘りをしました。

このさつまいも掘りは、大豊製紙(株)の所有地で地元の有志の方々が栽培をして、収穫時には大豊製紙(株)の職員と町内の保育所の園児らとみなで行います。

園児らは、大きなさつまいもが掘れると歓声をあげながら喜んでいました。



**10/20-21** **今日は勉強でなく「仕事」へ**  
**木 金** **中学2年生が職場体験**

川辺中の2年生が職業体験学習を実施しました。生徒らは、町内外の工場、店舗、病院、公共施設（保育所、消防署、給食センター等）など30の事業所から自分の夢や進路にあった職種を選び、数人のグループに分かれて職業体験をしました。



初めは緊張の面持ちでの作業でしたが、従業員の方から丁寧に教えてもらうと徐々に手伝うことができました。



**10/20** **水面滑走！初体験！**  
**木** **中学1年生がボート体験**

川辺中の1年生が川辺漕艇場でボート体験をしました。川辺中学校は県内の中学校では唯一ボート部がありますが、ボート部員の生徒以外はほとんどが初めての貴重な体験です。

生徒たちは町のボート協会会員や教育委員会職員からボートの基本をエルゴメーター（陸上でのボートの練習器具）などで習うと早速ダム湖へ漕ぎ出しました。はじめはボートの揺れにも声を上げて驚き、オールの動きもバラバラの生徒たちでしたが、後半には息も合い、スムーズに漕げるようになりました。





11/2

水

「手作りごはんをどうぞ」

一日民生児童委員体験

民生児童委員協議会長の井戸勤さんから委任状を受けた川辺東小学校の6年生の6名が「一日民生児童委員」として、町内の独り暮らしのお年寄り宅へ配食ボランティアの方の作られたお弁当を届けました。

この事業は、川辺町社会福祉協議会が子ども達に福祉への関心をもってもらおうと実施しています。

生徒達が「これからも元気で暮らしてください」とお弁当を手渡すと、感謝の言葉を伝え、お互い笑顔で交流を深めていました。



10/21

金

宮崎君 国体 準優勝！

ボート競技シングルスカル



東濃実業高校（3年生）の宮崎真次くんが山口国体での準優勝（ボートシングルスカル）の結果報告のため川辺町役場を訪れました。

宮崎くんは、国体準優勝という立派な成績に対して、「やっぱり優勝できなくて残念だった」「昨年と同じ子に負けてしまったが、昨年より食らいつくことができ練習の成果を感じた」と結果を伝えてくれました。

また、今後について「大学や社会人になってもボートを続けていき、さらにいい成績を残せるように頑張ります」と力強く佐藤町長へ語ってくれました。

また、今後について「大学や社会人になってもボートを続けていき、さらにいい成績を残せるように頑張ります」と力強く佐藤町長へ語ってくれました。

10/25

火

「川辺町ふれあいサロン交流会」

各サロンの発表で交流を深めました

川辺町社会福祉協議会主催で「川辺町ふれあいサロン交流会」がやすらぎの家で行われました。

この交流会は、昨年に続き2回目の開催で、それぞれオリジナルの活動を各サロンの方々や関心のある方へ発表します。

会場は「展示部門」と「発表部門」に分かれ、約200人の方々に賑わいました。

展示品は、工夫を凝らした作品などが展示され、発表部門では寸劇や合唱などが行われ会場は笑い声や大きな拍手に包まれました。

※サロン・・・地域住民同士のふれあいで絆を深め、支え合う地域づくりの活動。現在川辺町には20のサロンが活動しています。



寄付・寄贈・奉仕作業

【川辺町社会福祉協議会へ】

川辺八五同志会 様	200,874円
中川辺第4福寿会 様	10,000円
川辺町郷土史研究クラブ 様	10,000円
小野田年雪 様	オムツ

【東日本大震災の義援金】（9月22日現在）

赤十字川辺分会へ	9,228,492円
岐阜県共同募金会川辺分会へ	770,917円

ご協力誠にありがとうございます。

ありがとうございます



**10/30**  
**日** **加茂郡の消防団員幹部が連携  
加茂郡消防連合演習**



年に一度、加茂郡の消防団員の連携を図るための「加茂郡消防連合演習」が川辺町中央公民館で行われました。

例年、各町村のホースを結合して大きな災害に備える演習でしたが、今年は、東日本大震災の被災地へ派遣された可茂消防事務組合の消防士の被災現場での話や東海・東南海地震への備えなどの講習を受けました。

各幹部消防団員は、熱心に耳を傾け、災害時への対応の理解を深め今後の消防団活動に生かす決心を高めました。

**10/22**  
**土** **優良運転者表彰伝達式  
交通法令講習会**

運転者教育の推進と運転マナーの向上を図るため、道路法令講習会が中央公民館で開催されました。

岩田忠一さん（石神）が特別優秀賞を受賞したほか、優良運転者など計8名が表彰されました。

また、講習会では最近流行している自転車についての交通ルールの話があり、参加者は安全運転に決意を新たにしていました。



**11/9**  
**水** **万が一の災害に備えます  
守山陸上自衛隊第35連隊 漕舟訓練**

名古屋市にある陸上自衛隊守山駐屯地第35普通科連隊（約140名）が、川辺ダム湖で水上訓練を実施しました。この隊は加茂郡も管轄としており、土砂災害等の非常事態の際に出動します。

水上訓練では、小型船舶の操縦、手こぎボートの訓練などを行います。

最終日には、手こぎボートでの競争が行われ、「イッチニー！イッチニー！」と隊員の勇ましいかけ声がこだましました。



**11/1**  
**火** **美味しそうで迷っちゃう?!  
第3保育所で「木育教室」**

岐阜県の木育推進員ら（入江鐵夫さん）の指導で、川辺町第3保育所で木育教室を行いました。

この教室は年4回の時節を考慮したもので、子どもたちが実際に「木」に触れ、重さや匂い、色などを感じ取り、木を通じてものづくりの楽しさを体験してもらうことを目的としています。

今回のメインは、年長組がままごと用のプレートを作り、地域の方々から頂いた松ぼっくりや草花などをごはんに見立てた売店で、客に扮した年少組の園児たちをもてなします。売店では、ケーキ屋さん、ハンバーガー屋さん、野菜屋さんなど、様々なお店が並びました。プレートを持った年少組の園児達が、迷いながらもニコニコしてはプレートに様々な「緑の食材」を運んでままごとを楽しみました。





# 台風15号による被害等について

平成23年9月20日(火)～21日(水)

## 9月20日午後・・・

台風15号の接近に伴い、東海地方では猛烈な雨が降り始め、各地で多くの被害が発生しました。

川辺町役場では、直ちに災害対策本部を設置し、職員、消防団、町内の建設業者の方々と連携して家屋等への浸水を「土のう」で防ぎました。

しかしながら、今回の大雨は地元の方々も「こんなに川の水が氾らんした光景は記憶にない」という程の猛烈なものとなり、町内での被害も床下浸水が1件のほか、道路や林道、または農地にまで大きな爪痕を残しました。

現在は国や県の補助等を受け、再発防止に努め、一刻も早い復旧に取り組んでいます。

## ●各避難所における避難状況（最大時）

開設した避難所	世帯	人数
北小学校	15	38
西小学校	0	0
B&G海洋センター	4	9
下吉田下公民館	1	2
下吉田上公民館	0	0
下麻生4区公民館	5	16
やすらぎの家	3	6
中央公民館	0	0

●出動した消防団員数 計 87名

●積んだ土のうの数 約 500袋

## ●道路・河川の被害 被害箇所／上川辺(神坂)・比久見(花井)(瀧尾)ほか 被害総額／約20,300千円



【上川辺 町道神坂線 路肩の崩壊】



【上川辺 神坂川の護岸崩壊】

## ●林道の被害 被害箇所／町内各地 95箇所 被害総額／約40,200千円



【上川辺 黒谷林道の崩壊】

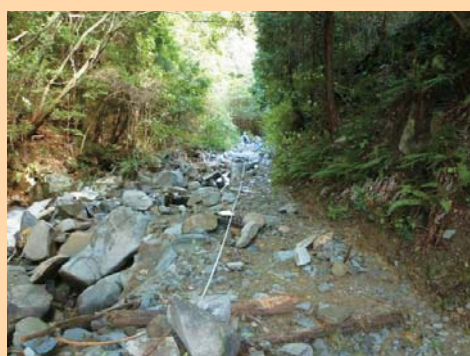

【比久見 南陽寺林道の崩壊】

## ●農地の被害 被害箇所／下飯田 被害程度／水稻倒伏・埋没 30a(7筆) 被害総額／約352千円

問 役場総務企画課 安全安心G ☎53-2511

# 公民館図書室だより

開室時間 (火～金) 10:00～18:00  
(土・日) 10:00～17:00

あっというまに12月、1年が過ぎるのは本当に早いですね。  
2011年は3月11日を境にがらっと変わった感があります。公民館図書室としてできることは、「資料」として大震災の爪痕を残すこと。写真集や放射能汚染についての本、原子力についての本は、常時新刊の棚の隣に並べてあります。手にとってご覧になってみてください。

## \* 図書室の手続きあれこれ \*

図書室の貸出カードをなくしてしまったので借りられない、と思ってらっしゃいませんか？

「紛失届」を書いてくだされば、その場で「仮カード」をお作りします。

6ヶ月たってカードが紛失のままだった場合、申し出てくださいれば新しいカードをお作りします。カードがないので借りに行けない、ということはありませんので、担当の者にお気軽にお尋ねください。

年末年始の公民館ならびに公民館図書室は、12月26日(月)～1月6日(金)まで休室とさせていただきます。年末年始用の本は、お早めどうぞ！

## 《新刊紹介》



おまえさん上下



幸不幸の分かれ道



続体脂肪計タニタの社員食堂



ごはんのとも



コクリコ坂から



高校受験  
すぐできる  
40のこと

【問い合わせ先】中央公民館図書室 TEL 53-2650

## きょうはい 狂俳

だめだめ  
秋の声  
短日  
短日  
和  
古女房  
宗家  
にすい  
宗家  
道を極めた座に在す  
年輪隠す化粧濃  
豊かな国で感謝する  
落葉散らして寒気呼ぶ  
透かし障子に陽が遊ぶ  
趣味の菊花が軒飾る  
幼児の喧嘩笑って見る

白村  
武市  
平岡  
平岡  
江口  
村瀬  
丹羽  
肥田  
山田  
馬場  
井戸  
加藤  
加藤  
井戸  
平岡  
名倉  
寺田  
土屋  
佐伯美千代  
渡辺  
木澤  
野村  
馬場  
村山  
馬場  
馬場

紀泉  
美祥  
南芳  
景芳  
豊翠  
緑風  
美晴  
良仙  
美操  
清流  
幸女  
爽月  
綾泉  
鹿笛  
苗子

## はいん 俳句

幾山河越え来し八十路温め酒  
長き夜を思ひ出に繰る師の句集  
欽杖で眺める山や秋の暮  
留守番や不意に深まる秋の闇  
枯尾花ふり返るたび道暮れて  
母の香の消え失せていく秋袷  
端正や裾野装ふ男体山  
手の櫛が増えて寂しき木の葉髪  
紅葉する寺の坂道登り切る  
見晴るかす薬草園や秋高し  
菊の香や手うちはで消すほとけの灯

平岡  
名倉  
寺田  
土屋  
佐伯美千代  
渡辺  
木澤  
野村  
馬場  
村山  
馬場  
馬場

苗子  
晃子  
島子  
正子  
千代  
武子  
信夫  
利秋  
清一  
智一  
周一





## 子宮・乳がん検診のご案内



私たちの2人に1人近くが、がんになり、3人に1人が、がんで命を落としています。

65歳以上では、2人に1人が、がんで亡くなっています。

がんは不治の病ではありません。全体で見れば半分近くが治ると考えられています。早期がんなら、完治の可能性もぐっと高くなります。

子宮・乳がんは検診の有効性が世界各国で証明されています。がん検診を受けずに、がんが進行すれば、つらい症状も出てくる訳ですし、治癒率も減ってきます。子宮頸がんを例にとると、もっとも初期の段階では8割以上が治ります。ほんとうにコワイのは「がんが進行しているのに気づいていない」状態ではないでしょうか？子宮・乳がんを早期に発見するには、2年に1度は検診を受けましょう。川辺町では12月に子宮・乳がん検診を予定しています。この機会に検診を受けてみましょう。

### 子宮・乳がん検診日程

日にち	時間場所	持ち物
12月14日(水)	午前9時～11時	受診票・バスタオル・個人負担金 (子宮1,000円 乳1,000円)
12月15日(木)	午後1時～3時 川辺町保健センター	

※平成23年4月1日現在 子宮：20歳以上偶数年齢 乳：40歳以上偶数年齢の方が対象になっています。奇数年齢の方で平成22年度受けられていない方は、受けることができますので、お問い合わせください。

※子宮がん施設検診も12月28日まで行っていますので、希望される方はお問い合わせください。

## たんか 短歌

ためらいもなく帰りゆく孫送り  
目がしらうるむ我は老いたり  
杖に縋り歩行を確かむ農道に  
刈り残さるる彼岸花の朱  
列島につぎつぎ起きし災害も  
無かつたようなさわやかな今朝  
腰痛をさすりつつ登る坂道に  
ふと思わるるこれからの道  
集団の赤トンボの影舞い上がる  
夕陽の朱は明日への約束  
朝顔のつる伸びのびと秋最中  
庭にやさしく朝をいろどる  
シーベルト聞き慣らさるる日常に  
忍び込み来る放射線の影

垣下 博子  
肥田 節子  
松岡 久美  
赤坂富美子  
遠藤 正枝  
岩井三千代  
横山 寿子

## わたしの作品



## 10月中の届け出

\* 本人または届け出を出された方の希望により掲載しています。(敬称略)

## おめでとう

### 【出生】

地区	出生児	性別	保護者名
上川辺	井戸 優妃奈 <small>ゆきな</small>	女	武
石 神	櫻井 碧人 <small>あおと</small>	男	秀人
中川辺	齋藤 楓太 <small>ふうた</small>	男	方章
中川辺	大西 みな	女	昭裕
西栃井	瀬藤 碧音 <small>あおと</small>	男	和哉

### 【結婚】

地区	氏 名	お相手の方	
		出身	氏名
中川辺	小塚 隆文	七宗町	今瀬 恵美

## おくやみ

地区	亡くなられた方	年齢	性別	世帯主
中川辺	山田 廣	89	男	本人
中川辺	渡邊 弘	77	男	本人
福 島	石井 茂茂枝	93	女	鍵二
比久見	岩井 政江	89	女	了
比久見	横山 美和子	90	女	本人
下吉田	馬場 壽巳雄	82	男	保夫





www.kamo-1.com

# 第3回

可茂地域のご当地グルメ発掘!

# かも1グランプリ in 川辺 kawabe

可茂地域内の  
農産物や食材など使用!

お茶、トマト、ジャガイモ、里芋、  
たまねぎ、しいたけ、山菜などの  
特産物を一品以上使用します。  
調味料なども地産地消にこだわった  
ご出店をお待ちしています!

## 出店者募集

かも1グランプリは、安くてうまくて地元の人に愛される可茂地域の名物料理や郷土料理を発掘し多くの人々に知ってもらうためのご当地グルメの登竜門イベントです!  
地域に元気を!ふるさとに活気を!チャンスをつかめ!この味で!!

**開催予定** 平成 24 年 5 月 13 日 (日) 10:00~15:00  
**開催会場** 加茂郡 川辺町役場前駐車場  
**募集締切** 平成 23 年 12 月 16 日 (金)迄  
**募集要項**

### 【出場資格】

- ①趣旨を理解してご協力いただける可茂地域内の団体・グループ・事業所等
- ②可茂地域内のご当地食材(特産品等)を料理の中に使用する。  
※会場又は、運営の都合上応募多数の場合は、予備選考での調整を行うこともあります。

### 【出店規定】

- ①一皿300円以下でA4サイズの設定が好ましい。  
※たくさんの料理を食べて頂けるように少なめの設定。
- ②出店者は、平成24年1月下旬の出店者会議に出席して頂きます。  
※出店者会議で詳細説明と出店商品の試食と写真撮影を行います。
- ③出店料:1ブース 15,000円(広さ:大よそ2.5m×5m)  
※出店者1店につき、1ブース・1商品とさせていただきます。
- ④調理器具などは持参していただけます。  
※詳細は出店者会議にて調整いたします。
- ⑤出店者はしシビの公開にご承認いただけます。

(参考) 過去大会の来場者と出店者平均売上数

第1回富加大会:来場者約 7,000人 平均売上数 600食  
第2回御嵩大会:来場者約 10,000人 平均売上数 800食

### 【表彰】

- ①入賞3位まで
- ②グランプリ=トロフィーと副賞
- ③出店者には、他のイベントの紹介など、販売促進の為の情報提供やサポートがあります。

### 【審査方法】

来場されたお客さまが、各ご当地グルメを食べ比べしていただき、可茂地域の名物料理を選び、投票箱に箸を投票してもらいます。販売終了後の集計で最も重量を獲得したご当地グルメがその年のグランプリとなります。(出店商品は有料です)



昨年のグランプリ!  
こだわりの地産つくねの味噌こらうどん(割烹光葉可児市)



昨年の準優勝  
元祖みたけとんちゃん(みたけとんちゃん発展会 御嵩町)



※写真は昨年の御嵩大会の様相

【問い合わせ先】 かも1グランプリ実行委員会 ☎0574-53-6377  
川辺町役場 産業環境課 商工☎0574-53-7212

主催:かも1グランプリ実行委員会(可茂地域活性化委員会)  
後援:川辺町 坂祝町 富加町 七宗町 八百津町 白川町 東白川村 御嵩町



## 川辺町競争入札参加資格審査申請書の定期受付のご案内

平成24・25年度に町が発注する『一般業務委託』『物品等』の入札に参加を希望される者を対象に川辺町競争入札参加資格審査申請書の定期受付を行います。

なお、今回の入札参加資格の有効期間は2年間です。

**受付期間：**平成24年2月1日(水)から2月17日(金)【土日・祝日は除く】

午前9時から正午、午後1時から午後4時

**提出先：**川辺町役場3階 図書室

**申請対象：**『一般業務委託』『物品等』

**有効期間：**平成24年4月1日から26年3月31日まで(2年間)

※なお、『建設工事』『測量・建設コンサルタント等』については、平成19年8月から岐阜県・市町村共同入札参加資格審査として、(財)岐阜県建設研究センターで受け付けていますのでご注意ください。

**申請書等：**『一般業務委託』『物品等』の申請書(川辺町独自様式)及び提出要領は、役場総務企画課窓口にて無料配布します。また、町ホームページからもダウンロードにて入手できます。

【共に12月1日から】(町ホームページ <http://www.kawabe-gifu.jp>)

☎ 役場総務企画課 企画財政 ☎ 53-2511

## ～平成24年度 川辺町放課後児童クラブ入所説明会の開催について～

**日 時** 平成24年1月13日(金) 午後7時～

(午後6時30分から午後7時までの間に受付を終了してください)

**場 所** 川辺町中央公民館1F 研修室(託児室あり)

**入所条件** 町内の小学生で、保護者の就労等により、平日の放課後・土曜日・長期休暇期間に家庭で保護できない状態が月に15日以上ある場合。

(入所申込者多数の場合は選考になります)

**その他** 説明の他に申込書もお渡しいたしますので、希望される保護者の方はご出席ください。

☎ 川辺町教育委員会 学校教育 ☎ 53-2650

## ★取材依頼★ CCNetからのお願い

現在ケーブルテレビでは、「ウィークリーかわべ」と題して、川辺町のホットなニュースを定時(10分間)に放映しています。

お知らせしたいニュースや団体等がありましたら、取材に伺いますので、一度ご連絡ください。

【現在の「ウィークリーかわべ」

放映時間(1日6回・1週間放映)】

7:00～、8:00～、13:00～、14:00～、18:00～、22:00～

☎ CCNet 中部ケーブルネットワーク(株) 美濃加茂局

☎ 0574-50-1294



取材の様子

## 12月の税

国民健康保険税 9期

\*納付は便利な口座振替で

## 年末の交通安全運動

12月11日(日)から12月20日(火)までの10日間、「無事故で年末 笑顔で年始」をスローガンとして、年末の交通安全県民運動が実施されます。

今年の運動の重点は「飲酒運転の根絶」と「高齢者の交通事故防止」、「すべての座席のシートベルトとチャイルドシートの正しい着用」です。地域・家庭・職場など、あらゆる場所でお互いに声をかけ合い、事故防止に努めましょう。

☎ 役場総務企画課 ☎53-2511

## 経済センサスにご協力ください

平成24年経済センサス活動調査を実施します。

全国のすべての企業・事業所を対象とし、経済活動の状態を把握する調査で、調査の結果は私たちの生活をよりよくするための基礎資料となります。

提出していただく調査票については、統計法に基づき調査内容の秘密は厳守されますので、正確な記入をお願いします。

1月中旬頃より調査員がお伺いしますので、皆様のご理解をよろしくをお願いします。

☎ 役場総務企画課 企画財政☎ ☎53-2511

## エルタックスによる地方税の電子申告について

川辺町では、エルタックスを利用した地方税の電子申告受付を行っています。これにより、今まで書面で行っていた地方税の申告が、自宅やオフィス等のパソコンからインターネットを利用して手続きすることができます。

利用できる税目は以下のとおりです。

- ・法人町民税（各申告書、異動の届出書など）
- ・固定資産税（償却資産）の申告
- ・個人町県民税（給与支払報告書など）

エルタックスを利用するためには、パソコンの設定や電子証明書の取得、(社)地方税電子化協議会への利用の届出等の手続きが必要です。詳しい内容や手続きについては、エルタックスホームページ(<http://www.eltax.jp/>)をご覧ください。

☎ 役場税務課 ☎53-2514

## 地方税の電子申告を行うには

エルタックス

eLTAX

## 家屋を取り壊した際の固定資産税について

固定資産税は、毎年1月1日（「賦課期日」といいます。）に、土地、家屋、償却資産を所有している方に課税されます。

毎年4月半ばに郵送する固定資産税納税通知書には、課税明細書（所有している土地、家屋の課税情報の一覧）を添付しておりますので、その内容を確認していただき取り壊されている家屋が記載されている場合や、これから取り壊す予定のある方は下記のとおり手続きをしていただきますようお願いいたします。  
※毎年1月1日以降に取り壊したものに関しては翌年度以降の税金に反映されてきます。

## ＜登記家屋の場合＞

登記してある家屋を取り壊した場合は、取り壊してから一月以内に当該家屋の滅失の登記を申請する義務があります（不動産登記法第57条）。川辺町の家屋の登記は、「岐阜地方務局美濃加茂支局

0574-25-2400）」が取り扱っています。詳しくは法務局にお問い合わせいただくか、土地家屋調査士等にご相談ください。滅失の登記が遅れる場合は、家屋滅失届出書に必要事項を記入し役場税務課まで提出してください。

## ＜未登記家屋の場合＞

家屋滅失届出書に必要事項を記入し役場税務課まで提出してください。届け出をもとに現況確認を行い、取壊し時期に応じて台帳から抹消します。（※平成23年1月1日以前に取り壊した場合、取壊し時期等が確認できる証明書の添付が必要です。）

※家屋滅失届出書は税務課窓口まで直接取りに来ていただくほか、川辺町ホームページ「申請書ダウンロード」より印刷できます。

☎ 役場税務課 資産税☎ ☎53-2514



## 戦後強制抑留者の方へ

シベリア戦後強制抑留者に対する特別給付金を支給しています。

・対象者は、旧ソ連邦又はモンゴル国の地域における戦後強制抑留者で、平成22年6月16日に日本国籍を有するご存命の方です。

(特別措置法施行日(平成22年6月16日)以降に亡くなられた方の相続人は請求できますが、施行日前に亡くなられた方のご遺族等は、対象となっていません。)

・請求受付期間は、平成24年3月31日までです。まだ請求されていない方はお急ぎください。請求期間内に特別給付金の支給の請求をしなかった場合には、支給されません。

・請求書をお持ちでない方は、当基金から請求書類をお送りしますので、至急、当基金にお電話ください。

※既に特別給付金を支給された方は、再度の請求はできません。

(ご連絡・お問い合わせ先) 独立行政法人平和祈念事業特別基金  
事業部特別給付金担当 0570-059-204 (ナビダイヤル)

(IP電話、PHSからは03-5860-2748)

受付時間 平日9:00~18:00(土曜、日曜、祝日はご利用いただけません)

## 1月10日は「110番の日」です

### 【110番の仕組み】

110番をかけると、県警本部通信指令室につながり、通信指令室から関係警察署に対して、無線で指令が行われます。110番は事件や事故が発生した場合の緊急電話ですから、一般的な相談や情報の提供、警察への連絡等については、警察署又は、交番・駐在所若しくは警察安全相談(局番なし#9110)へ連絡してください。

### 【110番の仕組み】

まず、慌てず落ち着いて  
・何が起きたか(事件・事故) ・いつ(発生時間)  
・どこで(地名・目標物) ・名前・連絡先

### 【携帯電話からの110番の注意点】

・現場を離れず通報  
・車で走行中は停車して通報  
・目標物がない場合は、公衆電話などから通報

☎ 加茂警察署 ☎25-0110

## 年末年始

### 公共施設開館日



	年 末	年 始
川辺町役場	12月28日(水)まで (休み中も宿日直が対応)	1月4日(水)から
中央公民館	12月25日(日)まで	1月7日(土)から
中央公民館図書室	12月25日(日)まで	1月7日(土)から
北部公民館	12月25日(日)まで	1月7日(土)から
B&G 海洋センター	12月27日(火)まで	1月5日(木)から
やすらぎの家	12月28日(水)まで	1月4日(水)から
川辺町児童館	12月28日(水)まで	1月4日(水)から
子育て支援センター	12月28日(水)まで	1月4日(水)から
西児童保育所	12月28日(水)まで	1月4日(水)から

## 年末年始

### ごみ収集について

年末のごみ収集最終日、年始のごみ収集開始日は以下のとおりです。

	区 分	年 末	年 始
可燃ごみ	家庭ごみの収集	12月29日(木) 最終	1月5日(木) 最初
	事業系ごみ	12月30日(金) 正午まで	1月4日(水) から
不燃ごみ	事業系ごみ	12月26日(月) 午後4時まで	



### 家庭ごみについて

年末は、12月29日(木)の可燃ごみの回収が最終となります。年始は、1月5日(木)の可燃ごみの回収が最初となります。ごみの出し方については、「川辺町ごみ・健康カレンダー」をご覧ください、ルールを守って提出してください。

### 粗大ゴミについてのお願い

毎年、年末に家具、布団、自転車などの大型のごみが多く出されます。回収能力には限界がありますので、なるべく年末を避けて出すようにご協力をお願いします。

# 川辺町の子育て支援ページ

12・1月の行事



教育委員会 ☎53-2650  
 保健センター ☎53-2515  
 児童館 ☎53-4451  
 子育て支援センター ☎53-4388



## 児童館

### 土曜行事

- 12月 3日(土) 映写会の日
- 10日(土) なかまあそび
- 17日(土) 工作の日(まつかさツリー作り)
- 24日(土) 開放
- 1月 7日(土) 映写会の日
- 14日(土) なかまあそび

### 乳幼児対象行事

- 12月 7日(水) たのしいクリスマス会(10:00~)  
(えぶろん座さんの人形劇鑑賞)
- 16日(金) あそびっこ
- 1月13日(金) おはなしなあに



## 子育て支援センター

### たまごひろば(0・1歳児対象)

- 12月 5日(月) プレーメンと遊ぼう
- 19日(月) 親子ふれあい遊び

### ひよこひろば(2歳以上児童対象)

- 12月 6日(火) プレーメンと遊ぼう
- 20日(火) まるくなってレクリエーション

### たまひよひろば(0歳から、就学前児童対象)

- 12月 2日(金) 第三保育所合同もちつき  
先着30組程です。お茶を持参して下さい。
- 13日(火) お弁当会
- 26日(月) 発育測定
- 1月10日(火) お弁当会
- 11日(水) お正月遊び



稲葉城公園で遊びました



## 乳幼児学級

- 12月 7日(水) 0-1歳児 たのしい「クリスマス会」  
児童館でえぶろん座さんの人形劇を観ます。
- 13日(火) 2歳児「クリスマス会」  
ノントンサークルの人形劇を観ます
- 22日(木) 3歳児「クリスマス会」
- 1月12日(木) 0-1歳児「食生活調理実習」
- 13日(金) 0-1歳児「食生活調理実習」



中学生のお姉さんと遊びました

## 園庭開放

9:30~11:30

- 第一保育所 毎週木曜日
- 第二保育所 毎週水曜日
- 第三保育所 毎月第二月曜日

## 保健センター

### 育児相談

12月2日(金)・1月6日(金) 9:30~10:30 受付  
 保健師と管理栄養士が相談に応じます。

## 一時保育

保護者の疾病、冠婚葬祭、または、リフレッシュなどの理由から、就学前のお子さんを一時的にお預かりする制度です。

利用時間 月曜日~金曜日 8:30~16:30  
 土曜日 8:30~12:30

詳しくは、第三保育所へお問い合わせ下さい。  
 (☎53-4578)

## 公民館図書室 おはなし会

### こぐまちゃんの会(0~未就園児向け)

12月8日(木)・22日(木) 11:00~

### おはなしポート クリスマスのおはなし会

12月17日(土) 11:00~

## 子育てコラム ワクワク子育て

### 一緒に食事をするって、とても大切

子どもにとって、食事は身体の健康だけでなく、心の成長にも深くかかわっています。家族一緒に食事をする事によって、家族のふれあい、食事のマナーなど社会性を深めることにもつながります。できるだけ家族そろっての食事を習慣にしましょう。

また、食事を一緒に「つくる」ことも大切です。自分の手で食事をつくることを通じて、食材や調理

方法について学ぶことができます。また、家族のために食事をつくる喜びや達成感を実感することができます。

一緒に食事をつくって一緒に食べることを通じ、子どもに食に関する知識や豊かな心をはぐくんでいきましょう。

(家庭教育手帳ワクワク子育て・文部科学省発行より)



家族一緒にの食事を大切に





## 被災地は今・・・

JR岐阜駅アクティブGで「復興の狼煙 (のろし)」ポスター展が開かれ、足を運びました。東日本大震災で被災した岩手県沿岸部で立ち上がろうとする、住民の姿と心の叫びを伝えるものでした。まっすぐに前を見据えた若者は「心まで壊されてたまるか」。児童2人が笑いながら「なみだにバイバイします」。仮設住宅の窓から女性2人がピースサインで「ごはんをつくれる幸せ」。それぞれが懸命に運命に立ち向かおうとする姿に思わず涙を覚えました。それというのも、最近、被災地を視察したからです。

10月27・28・29日の3日間、岩手県大槌町・釜石市・大船渡市・陸前高田市を視察しました。数十日間、現地でボランティア活動に励まれたKさんのご案内で、私的に訪問したもので、我々はまず、ボランティアの後方支援基地である岩手県遠野市の「NPO法人、遠野まごころネット」に向かいました。遠野市は海岸から数十キロ内陸に入った盆地にあり、柳田国男の遠野物語でも有名な町です。大地震で建物損傷などはあったものの、海から離れていたため、津波被害は免れました。沿岸部の壊滅的惨状をきいて、ボランティアセンターを一手に引き受け、沿岸部自治体の要請に従いボランティアを派遣していました。全国から集

まるボランティアの受け付け、派遣地の割り振り、宿泊場所の確保、食糧の手配等々、震災以来、目の回る忙しさであったといいます。NPO法人理事長で、遠野市社協理事の佐藤正市さんは、「困ったときはお互い様ですからね。」と柔和な笑顔で語っていただきました。

遠野から車を飛ばして、陸前高田、大船渡、釜石、大槌と順次、視察しました。震災からすでに半年以上が経過しているのに、そこで見たものは、点々と残る押しつぶされた建物の残骸と、原っぱといってもよい、何もない広々とした空間でした。おそらく、起伏もあったであろう土地も大津波により、平らかに均されてしまったようです。町がまるごと消えてしまったような印象を受けました。多くの方々が津波にさらわれて命を落とし、建物は破壊され、がれきも取り去られた広い平原は、空虚な印象を与えます。このまちで、人々は生きていくのです。このまちで、人々は戦っていくのです。発災後、時間の経過とともに人々の関心は薄れ行くものですが、我々として息の長い支援の必要性を痛感しました。

川辺町長 佐藤光宏



【鉄筋がむき出し状態の建物】



【4階まで壊滅した集合住宅】

## 公共工事入札結果 10月の入札

予定価格が500万円以上の町発注公共工事（建設工事）に係る入札の結果です。

工 事 名	契約方法	予定価格 (円)	落札金額 (円)	工事場所	契約業者名称	入札参加 業者数
マンホールポンプ設備工事	指名	8,578,500	8,085,000	下麻生	(株)カミノ	6
かわべ夢広場改修工事	一般	39,270,000	36,382,500	石神	塚本産業株式会社 川辺本店	7

\* 入札結果詳細は、総務企画課にて閲覧できます。 ☎ 総務企画課 企画財政G ☎ 53-2511 (内線218)

calendar  
まちのカレンダー 12月・1月

※1/3(水)の休日急患診療所は柏谷医院から佐藤クリニックに変更になりました。

休日急患診療所はこちら→	12/ 4 さくち内科	☎27-7314	12/23 さくちクリニック	☎28-0133	1/1 日江井外科	☎25-2624	1/ 8 木田マチイカルC	☎26-2220
	12/11 堀部医院	☎25-2910	12/25 木沢記念病院	☎25-2181	1/2 日江井外科	☎25-2624	1/ 9 小林クリニック	☎25-8077
	12/18 うえだクリニック	☎26-2281	12/31 林クリニック	☎28-8899	1/3 佐藤クリニック	☎43-1200	1/15 岐阜健康管理センター	☎28-8425

日にち	行事・相談	学校・保育所	ごみ収集 燃えるごみ(毎週月・水)
1 木		あらたまあいさつ運動 餅つき大会(第1保)・参観日(西小) 餅つき大会(第2保・第3保) 参観日(東小)	ガラス・資源ビン・粗大ごみ
2 金			
3 土		岐阜高校コンサート(中)	
4 日	加茂駅伝大会 いっこく堂スーパードライブ	PTA資源回収(東小)	
5 月	人権相談(やすらぎの家) 13:00~16:00	音節発表会(北小) 振替休業日(中)	
6 火	健康相談(保健センター) 13:00~14:00		
7 水			ペットボトル・蛍光灯
8 木			ペットボトル・蛍光灯
9 金		参観日(北小)	その他プラスチック 朝8:00までに
10 土		劇発表会(第1保・第2保) おたのしみ会(第3保)	
11 日	川辺町消防秋季訓練		
12 月			
13 火			
14 水	無料法律相談(やすらぎの家) 13:00~16:00	お茶の会(第3保)	
15 木			
16 金	健康相談(保健センター) 10:00~11:00		
17 土			
18 日			
19 月		木育講座(第3保)	
20 火		ケーキ作り(第1保) 巡回サッカー教室(第3保)	
21 水		クリスマス会(第1保)	ペットボトル
22 木	健康相談(やすらぎの家) 10:00~11:00	クリスマス会(第2保・第3保)	ペットボトル
23 金	天皇誕生日		その他プラスチック 朝8:00までに
24 土			

【人口と世帯】※詳細は町HPをご覧ください。  
人口：10,839人(男5,335人・女5,504人) 3,747世帯 [平成23年11月1日現在]

日にち	行事・相談	学校・保育所	ごみ収集 燃えるごみ(毎週月・水)
25 日			
26 月		終業式(各小中)	
27 火			
28 水		保育納め(各保)	
29 木			
30 金			
31 土			
1 日			●ごみの収集はありません
2 月			
3 火			
4 水	川辺町消防出初式	保育はじめ(各保)	
5 木			
6 金			
7 土			
8 日	成人式(中央公民館)		
9 月			
10 火	健康相談(保健センター) 13:00~14:00	始業式(各小中)	
11 水	無料法律相談(やすらぎの家) 13:00~16:00	リトミック(第3保) 美力テスト(中1・2年)	ペットボトル・蛍光灯
12 木			ペットボトル・蛍光灯 金物・資源缶・粗大ごみ
13 金		書写展(東小~16日)	その他プラスチック 朝8:00までに
14 土			
15 日			



成人式のご案内

川辺町では、成人式を次のとおり開催します。対象となる方には、別途ご案内をさせていただきます。ぜひご出席ください。

- 【日時】平成24年1月8日(日) 午前9時30分から(受付開始午前8時30分)
- 【会場】川辺町中央公民館ホール
- 【内容】祝賀式典、懇親会など
- 【対象者】平成3年4月2日から平成4年4月1日までに生まれた方で川辺町に住居登録している方および平成18年度川辺中学校卒業生で町外に転居された方。

【問い合わせ先】川辺町教育委員会 ☎53-2650

