

広報かわべ

public relations

3

美しく輝く 水辺と心を育むまち

2012

特集

川辺町の学校給食について

山川橋からの夜景



KAWABETOWN

Proud!
Japan

東日本大震災の復興を支援しよう

特集

川辺町の学校給食について

「食」は私たちが常に健康で生きていくために最も重要なことのひとつで、食の安全が叫ばれる昨今、川辺町では子どもたちが毎日口にしていく学校給食を「教育の一環」として位置づけています。

川辺町学校給食センターでは安全面はもちろんのこと、美味しくて栄養バランスのよい給食の提供を目指し、「子どもたちが生涯に渡って健康で充実した生活が送れるように」と願いを込めて調理しています。



川辺町学校給食センター（上川辺）



調理室の様子

川辺町学校給食センター

川辺町の小学校3校と中学校の1,030人分の給食は、川辺町学校給食センター（上川辺）で作られています。ここでは調理をする調理員のほか、統括する場長と献立を考える栄養教諭、給食を配送する運転手が勤務しています。下図は、調理員の平均的な一日のスケジュールで、おおよそ毎日このような流れで働いています。

7:50 朝礼・着替え

手洗い後、作業服に着替えます。チェックは入念に行います。



8:00 下処理・調理

使用する器具を消毒したり、野菜を洗ったりします。作業は効率よくできるように分担して調理をします。



調理室へ



各学校へ



※温度管理や計量など、調理には細心の注意を払います。万が一の食中毒等の原因究明用の保存食もここで取り分けておきます。

各小中学校へ配送 (11:30 までに)



13:15 食器を回収し、食器の洗浄や片付けをします。

回収した食器のほか、釜や流し台を洗浄します。

15:00 ・当日の反省会 ・翌日の献立の打合せ

会議室にて全員で当日の反省と点検簿の記入、翌日の打合せを実施します。



15:45 翌日の準備と施設の清掃

学校給食の目標

中学3年生までは特に成長が著しい時期であり、バランスのとれた食生活が大切です。そのため給食の栄養分は子ども達が1日に必要な栄養素のおよそ3分の1が摂れるようになっています。(家庭で不足しがちなカルシウムやビタミン類の栄養素については多め)

学校給食では、下記のような目標を掲げ「食」を通じて様々なことを学んでいます。

<p>食育基本法が成立したのを受け、学校給食法も改正されました。学校給食では新たに7つの目標を定めています。</p>	 <p>①適切な栄養の摂取による健康増進を図る。</p>	 <p>②日常生活における食事について正しい理解を深め、健全な食生活を営むための判断力を培い、望ましい食習慣を養う。</p>	 <p>③学校生活を豊かにし、明るい社交性と協同の精神を養う。</p>
 <p>④食生活が自然の恩恵によって成り立つことを理解し、生命を尊重して自然環境を大切にする態度を養う。</p>	 <p>⑤食生活がさまざまな人の活動に支えられていることを理解し、勤労を重んずる態度を養う。</p>	 <p>⑥わが国や各地域の優れた伝統的な食文化についての理解を深める。</p>	 <p>⑦食料の生産、流通、消費について正しい理解に導く。</p>

「心のこもった給食づくり」に務めています

学校給食センターでは、子どもたちが健やかに成長するために、栄養と愛情のある、「心のこもった給食」を提供します。

まごころ

私たちが献立で心がけていること

1. 成長期の子どもの発育に必要な栄養の確保に努める。
カルシウムやビタミン類を多く含む牛乳・乳製品・小魚・海藻類・野菜を取り入れる。
2. 薄味に心がけ、食品の持ち味を生かす。
食品の持ち味を生かすようにする。
3. 食品添加物、旨味調味料をできる限り避ける。
だし汁にはにぼしや削り節を使う。
4. 緑黄色野菜、いも類、海藻類、豆類、魚類を特に取り入れる。
人参、ブロッコリー、さつまいも、里芋、ひじき、大豆、いわしなど
5. 新鮮で質の良い食材を選び、季節の物を取り入れる。また、地元産も積極的に使う。
たけのこ、ふき、そら豆、いちご、とうもろこし、栗など
6. 昔から食べられている料理を見直す。
きんぴらごぼう、ひじきの煮物、切干大根の煮物など
7. 行事食を取り入れ、日本の食文化が学べるようにする。
子どもの日、七夕、十五夜、節分、ひな祭りの献立など



川辺町学校給食センターの皆さん

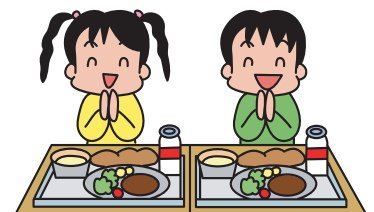

衛生管理の徹底

川辺町学校給食センターでは、文部科学省から出されている衛生管理基準に基づき徹底した衛生管理を行っています。

●ドライシステム

栄養・温度・水分の3つの条件が揃うと菌が繁殖します。

川辺町学校給食センターが取り入れているドライシステムとは、調理室の床面を乾いた状態で使用することで、菌やカビの繁殖を防ぐほか、床からはね水が食品につく二次感染も防ぎます。

調理室内は空調の温度が一定に保たれるようになっています。

●エリア分け

調理室内を清潔区、準清潔区、汚染区などの区分に従って作業動線を作成しています。

エリア間を移動する際は、消毒槽で靴底の消毒をするほか、どのエリアでどの作業台を使用したかも細かく記録しています。

●体調管理

朝礼で調理員本人のほか、同居する家族の健康状態まで確認をし、病原菌の持込みを未然に防ぎます。

また、学校給食センターの職員は、月2回の検便検査を実施しています。

●手洗い

出勤すると着替えの前にまず手洗いをし、さらに調理室に入る前には学校給食における手洗いマニュアルに従って、2度洗い消毒を実施。手洗いをしないとドアが開かないシステムで管理されています。



手洗いは徹底して実施します。

●白衣・エプロン

菌の繁殖、移動を防ぐため、白衣やエプロン、手袋などは作業内容や立ち入るエリアごとに使い分けています。

給食講座に参加してみませんか？

学校給食に理解を深めていただくために、定期的に給食講座を開催しています。給食センターの2階から給食を作る様子を見ていただいた後、実際にその日の給食を試食していただきます。



試食する給食の例



作業風景をみることができます



藤井千穂栄養教諭から



給食に関する講座と試食の様子



作業風景をみることができます

comment

今、子どもを取り巻く食の環境は大きく変化し、食に起因する様々な健康問題が深刻化しています。

子どもたちが食に関する正しい知識と望ましい食習慣をつけることができるように、学校、家庭、地域と連携をとって働きかけていきたいと思っています。

給食では、子どもたちの健康維持増進とともに、郷土料理や食文化などを伝えられる給食、そして手作りを中心とした「心のこもった魅力ある給食」を目指しています。

講座はどなたでも受講できますので、お気軽に参加ください。
参加をご希望の方は、給食センターまでお問い合わせください。



川辺町学校給食センターからのお願い

朝ごはんも、ちゃんと食べよう！ 早寝・早起き・朝ご飯

子どもたちの健康な成長のために、朝ごはんをしっかりと食べて登校させてください。

脳の唯一のエネルギー源であるブドウ糖は、朝ごはんを補給しないと不足してしまいます。脳が十分働かないことで、集中力が低下し、午前中の授業に集中力が欠けてしまいます。

朝ごはんを食べてくる子どもほど、学力調査の平均正答率、体力・運動能力調査の体力合計点が高い傾向にあります。

朝食の摂取状況と学力調査の平均正答率との関係【小学6年生】

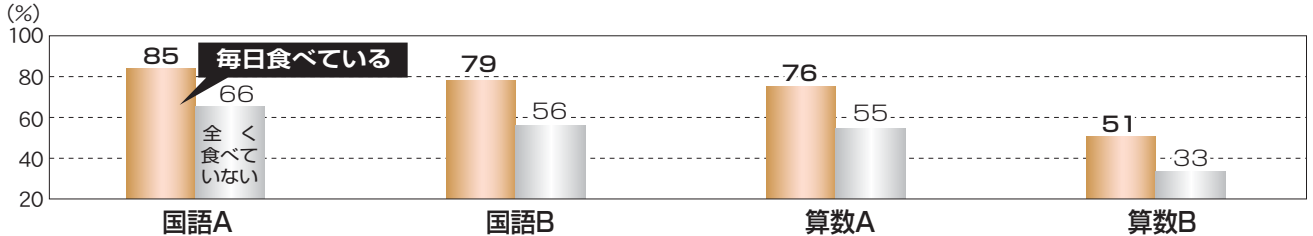

朝食摂取状況と体力合計点との関係【小学5年生】

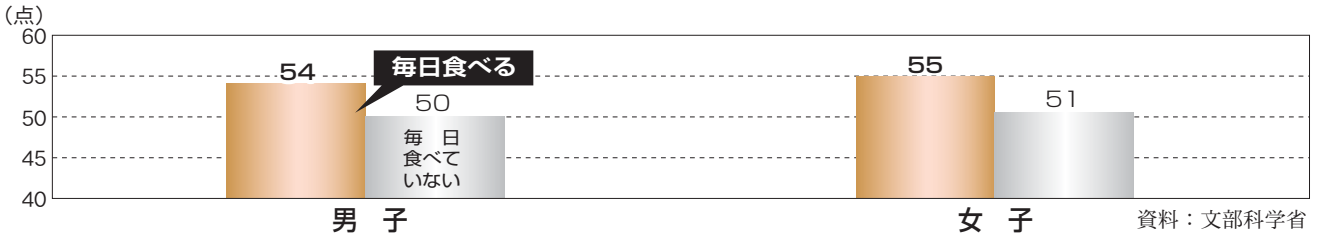

朝ごはんの組み合わせ

★ご飯のとき



主食



汁物

★パンのとき

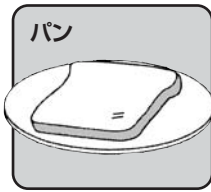

主食



飲み物



主菜



副菜

エネルギー

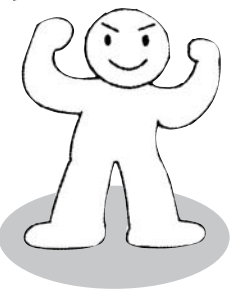

● **副菜（緑黄色野菜、くだものなど）**
 からだの調子を整えるビタミン類などが、糖質や脂肪をからだの中でエネルギーに変える働きがあります。

● **主菜（肉、魚、卵など）**
 体温を上げ、からだのウオームアップをしてくれるたんぱく質や、長時間の活動源になる脂肪などが含まれています。

● **汁物、飲み物（みそ汁、牛乳など）**
 ほかのメニューで足りない栄養分を補うことができます。食事を食べやすくし、飲み物は水分補給にもなります。

● **主食（ご飯、パン、めんなど）**
 主食には脳やからだのエネルギー源になる糖質が含まれています。食後すぐに効果を発揮するので、毎朝必ず食べるようにしましょう。

「朝ごはん → 排便 → 学校 → 給食」この生活リズムを習慣づけましょう！

☎川辺町学校給食センター ☎53-2329

ボート競技をグーッと身近に！ ～「ボートへのいざない ⑦」～

平成24年の幕が開け、47年ぶり2度目となる岐阜国体の年がついにやってきました。

スケート・スキの冬季競技はすでに実施され、新聞紙面では連日、岐阜県選手団の活躍が掲載されました。バレーボールやサッカーなどの37の正式競技は、9月29日(土)の長良川競技場での総開会式を皮切りに、県下30市町で熱い戦いが始まります。

川辺町で初開催となるボート競技は10月5日(金)から8日(月)までの4日間で、予選・敗者復活・準決勝・決勝を各一日づつ行います。

全国から集う選手・監督数は896人。一つの会場で開催する競技としては競泳(会場:長良川スイミングプラザ)、陸上競技(同:長良川競技場)に次いで3番目の大選手団となります。過去には、東アジア漕艇国際大会(昭和63年)

や全国市町村交流レガッタ(平成8年)、全国高等学校総合体育大会(平成12年)などのメジャーな大会を催していますが、今国体が最大規模となります。

そのため、大会運営を円滑に行うためには大勢のスタッフが必要となります。

国体期間中は(社)日本ボート協会、また、中部ボート連盟を中心とした近県の協会員とともに、100名を超える岐阜県ボート協会・かわべボート協会の皆さまが、7日間にわたり持ち得る資格や技能を各部署で発揮してくれます。

シリーズ7回目の「ボートへのいざない」では今国体を支える競技役員について紹介します。※ご紹介します主な部署については開催県や大会によって若干違いがありますのでご了承ください。

第67回国民体育大会

2012年ぎふ清流国体

◆競漕委員会

大会全般にわたる事務と運営の統括。大会の中止や延期の判断、レースの組合せやレース時間についても競漕委員会が決定します。

◆審判委員会

コース内のブイや表示板などの水上設備の点検や管理、流速や風向・風速なども調査して、レースを公平かつ安全に行うための部署です。そのため、以下のとおり人員を配置します。

審判長

レース運営のリーダー レース全体が見渡せる場所で指示・判断を行う。新艇庫に設置される審判長席で各レースに目を光らせるとともに、各部署の審判からの問い合わせに対して正確に対応します。

☞ 国体時には(社)日本ボート協会所属で、上級クラスの「A級審判員」の資格を持った方がこの役を担います。全国でも20人弱しか保持者はいなく、C級で4年以上、B級でも6年以上の実務を経験して、かつ全国規模の大会でもレースに携わった者のみ、審判長の資格を得られます。まさに、審判のお手本となる存在です。

主 審

モーターボートに乗り込み、選手の艇を追航しながら、スタートからゴールまで各クルーが自分のレーンを正しく漕いでいるかを監視。また、選手の安全のため、自分のレーンを外れそうなクルーには白旗をあげて注意を促す。



監視員

コックスの計量。また、登録されたメンバーであるのか、ユニホームは統一されているのかなどの確認や救命具の携行確認も行う。



☞ コックス(舵手)はユニホームを着用して男性は55Kg、女性では50kg以上と決められています。

したがって、レース前には必ず監視員の目前で体重計に乗り、規定に満

たない場合は「デッドウェイト(重し)」をもらい、艇に乗り込みます。また、ゴール直後には主審の見える位置に掲げて、ちゃんと持ち込んでいることを証明しなければなりません。



細かく対応できるようにデッドウェイトは手作り

発艇員

スタート地点に各クルーが到着したかの確認やスタート時刻5分前の指示も出す。そしてスタートの合図を行う。スタート後方の発艇台の上にあります。



線 審

スタート地点で待機しているウォーターマンに指示を出し、スタートラインに各艇を一直線に揃える。また、フライングや不正スタートの確認も行う。



判 定 員

ゴール時の着順の判定をする。また、各艇がゴールラインに入った時にブザーを鳴らし、選手にゴールしたことを伝える。(後ろ向きに進んでいる競技ならではのです。)

『平成12年に川辺町で開催された『第48回全国高等学校総合体育大会ボート競技』(通称：インターハイ)の男子シングルスカル決勝。スタートから混戦となり、500m通過時点でトップと2位の差は1.5m。ここからも大接戦が続き、ゴールタイムは1位が3分40秒10、2位は3分40秒11。その差0.01秒と僅差のため写真判定に。艇長7mのわずか3cmの差が勝負の明暗を分けました。

レースの世界ではいつでも起こりえる展開。だからこそ、判定員はまばたきもこらえ、ゴールの瞬間を見つめます。

◆配艇委員会



それぞれのクルーにどの艇に乗ってもらうのかを記した配艇計画書に基づき、艇の貸し出しを行う。また、返却時には、艇に異常や傷等が無いかを確認し、必要とあれば即座に調整や修理を行う。

『国体は『主催者配艇方式』→艇の優劣で勝負が左右されないよう、公平性を保つため、国体では主催県が競技に使用する艇を準備します。

今回準備するのは計76艇。昨年主催の山口県と今年の岐阜県とで共同購入しました。ぎふ清流国体終了後は山口県分は返却し、岐阜県分は川辺漕艇場で保管・管理をします。

◆水路委員会

水上での救助・監視、ウォーターマン係のほか、レースに使用するすべてのモーターボートの管理とコース内のブイや標識、表示板などの設置と管理を行います。また、水面のごみや流木を撤去してレースへの支障を回避します。

『昼食時にも陸上に戻れない部署への弁当運搬も行います。一日水上にいるため、陸に上がったとたん、酔っているようにフラフラすることもたびたびです。(スタッフは“丘酔い”と呼んでいます)』

◆記録委員会

中間地点(500m)のラップタイム計測とゴールのタイム計測も行う。また、競漕委員会、審判委員会から手渡されるレース結果や翌日の組合せ、天候・風向きなどのすべての記録を集め、記録掲示板へ貼り出します。



『選手・監督は掲示板の前で結果・組合せ表が貼り出されるのを待ち構え、大会プログラムに書き写します。翌日の対戦相手や自分たちとの



タイム差などを見ながら、次のレースは先行逃げ切りでいくか、温存して後半にスパートをかけるかなどの戦略を練っていきます。

◆放送委員会

スタートからゴールまでの実況中継、レース結果などを来場者に流す。熱く展開されるレースをどうアナウンスしていくかが鍵を握ります。

会場入りから「レース」まで

①会場入り

②監視員での確認

〔ユニホームを着用して、オールを持っていき、登録済みであるかのチェックを受ける。コックスは計量を行う。〕

③配艇を受ける

〔配艇委員にクルー名を告げ、どの艇を使うのかの指示を受ける。〕

④艇の調整(リギング)を行う

〔指示された艇に工具を持込み、自分の漕ぎやすい高さや長さ、角度などに調整(リギングと呼びます)する。時間が限られているので、この速さと正確さも勝負のひとつ!〕

⑤艇を運ぶ

〔リギングを終えたら、艇とオールを川面の栈橋まで運ぶ。混雑しないよう、出発と帰着の栈橋が区別してあります。〕

⑥漕ぎ出し、レースに臨む

〔水上に漕ぎ出していき、リギングの状態を確認しながら、レースに備えアップを行う。そして、刻々と迫るスタートを待つ。〕

川辺中学校グラウンド

川辺漕艇場

10月2日(火)~4日(木)の練習日程ののち、5日(金)~8日(月)までが大会期間となります。配艇場や選手控所、駐車場となる川辺中学校には準備・片付けを含め10日間余りも不便をおかけしますが、生徒・保護者の皆さまのご理解とご協力を願うばかりです。

そして、スタッフのみなさんの力を結集して、住民の方々とともに手を携えて、国体の成功に導いてください。お願いします。

1/20

金

呼吸をひとつに 川辺中学校合唱祭



川辺町中央公民館で、川辺中学校の合唱祭が行われました。

各クラスごとに課題曲と自由曲の2曲のほか、全校合唱、3年生全体の合唱もあり、合計22曲を披露しました。

生徒たちは、この合唱祭に向けて朝の会のわずかな時間や放課後に練習を重ね、「声量のバランス」「ハーモニー」など、各クラスごとに様々な課題の克服に取り組みました。

本番では、どのクラスも真剣に取り組んできたことが伝わる美しい歌声を披露し、訪れた保護者も大きな拍手を送っていました。

1/29

日

自己ベスト更新!? 第2回岐阜県ローイングマシン大会

川辺町の新艇庫で、岐阜県ボート協会による「第2回岐阜県マシンローイング大会」が開催されました。

この大会は、岐阜県のボート協会が、県下の選手（高校生男女、一般の男女）の強化と今年開催の国体PRを兼ねて開催され、ボート競技を体験できるマシン（エルゴメーター）を使用して競い合います。

選手らは、2000メートルを自分のペース配分を考えながら漕ぎます。ラストの一番きつい場面では、自分自身を鼓舞する声と、仲間らの声援が飛び交いました。

自己ベストを出した選手は仲間らとともに握手をして喜びを分かち合いました。



2/1

水

温かいご飯をどうぞ 一日民生児童委員事業

民生児童委員協議会長の井戸勤さんから委任状を受けた川辺西小学校の生徒4名が「一日民生児童委員」として、町内の独り暮らしのお年寄り宅へ配食ボランティアの方の作られたお弁当を届けました。

この事業は、川辺町民生児童委員協議会が子ども達に福祉への関心をもってもらおうと実施しています。

生徒たちが「寒いので風邪をひかないように」と声をかけながらお弁当を手渡しました。



2/3

金

心の中の鬼を退治しました 各保育所で節分の豆まき



川辺町内の保育所で豆まきが行われました。

第1保育所では、自分で工作した鬼のお面をつけて園庭に集まりました。園児はまず、保育士が扮する「福の神」に豆をぶつけてもらい、心の中にいる「泣き虫鬼」や「いじわる鬼」を追い出してもらいました。

その後は、攻守交代。突然保育所の園庭にやってきた赤鬼と青鬼に「鬼は～そと!」と豆をぶつけて追い払いました。鬼は降参して座り込み、園庭を去りました。

2/17

金

ベルマークの輪が広がりました
東日本大震災の被災地へ届けます

川辺東小がベルマーク教育財団（東京）の緊急友愛援助制度を通じて「被災地が少しでも笑顔になれば」と被災校への寄付を実施しました。

活動のきっかけは、4月頃に6年生の大脇瑛美さんがこの制度を知り、クラスの友だちに声をかけて始めました。活動の輪は校内から近隣の保育所や児童館、社会福祉協議会などにも広まりました。

今年開催のぎふ清流国体は復興支援のテーマを掲げており、生徒たちのこの意志を繋ぐために佐藤町長やミナモモ教室に駆け付けてくれました。



1月

川辺太鼓の「和太鼓」がさらに充実

「宝くじ助成金」
による全額補助



川辺町中央公民館に、和太鼓（長胴太鼓、桶胴太鼓、鉄筒、チャップ、拍子木など）が新たに加わりました。これは、財団法人自治総合センター「宝くじ助成金」（コミュニティ助成事業）の全額助成により整備しています。

なお、貸出しを希望される方は、川辺町教育委員会へご連絡ください。

2/19

日

室内雪合戦 開催！ 簡単そうに見えて実は戦略を考える頭脳戦なんです

川辺町スポーツ推進委員体育委員協議会では、今年度からスポーツレクリエーションとして「室内雪合戦」を推進することになりました。この競技は、「雪合戦」の国際ルールに川辺町の推進委員らが体育館でもできるようにと雪玉を玉入れに使う紅白の玉にするなど独自のルールにアレンジしたものです。勝敗は、より多く相手チームに玉をぶつけるか、相手陣地の旗を取るかで決まります。

選手らはチームのみんなで戦略を立てて突破口を見いだしていました。



寄付・寄贈・奉仕作業

ご支援ありがとうございます。

【川辺町へ】

須賀志げ 様 3,000,000円



福祉に役立てて欲しいとして寄付してくださりました。

【川辺町社会福祉協議会へ】 長瀬キヌ子 様 200,000円

【ゆうゆう舎へ】 Gカンパニー 二俣学子 様 588円

【ぎふ清流国体への協賛】

(株) ミリオン建設代表取締役 稲森 和 様 30,000円

(株) 日の丸製菓 (八百津町) ミナモせんべい 4,000枚

【東日本大震災の義援金】 (2月10日現在)

日本赤十字社 川辺分区へ 9,342,338円

岐阜県共同募金会 川辺分会へ 777,328円



川辺町の伝承料理

「おいしい給食」をお休みして今年は川辺町の伝統料理のレシピを紹介し
ます。現在、若い世代に川辺町の伝統料理を引き継ごうと有志の方で活動
しています。皆様のご協力により、レシピの一部を各月で紹介します。

★謂われ

～お雛の節句（3月3日）～

昔は子供達が揃って「がんどうちに来ました」と言っではお雛様を一軒
一軒見せてもらい、あられ等を袋にいっぱい頂きました。初めての女兒が
生まれた家では、お祝いにお人形等を頂いたお礼として菱餅をお返ししま
した。また、雪の下から芽が出て花が咲く3月初めにした細い葱を「お雛
の箸」といい供えました。菱餅の謂われ（白は雪、よもぎは芽、桃色は花）

～お雛の節句・お雛さま
献立例～

- ・小豆ごはん
- ・わけぎとあさりのぬた
- ・いちご大福

～中川辺下 お雛さま（3月15日）～

農家の一年の農作業の始まりにあたり雛の神様に豊作と無病息災を祈
願します。お神酒と円すい形の小豆のおにぎりをお供えし皆さんでいた
だきます。



★レシピ

小豆ごはん

材料（4人分）

- 米 3カップ
- ゆであずき
- 塩 小1/2

作り方

- ①といだ米に規定の水を入れ30分浸しておく
- ②茹でておいた小豆と塩を入れて炊く

いちご大福

材料（10個分）

- 白玉粉 150g
- 水 220g
- 砂糖 150g
- イチゴ 10個
- あん 300g
- 片栗粉 少々

作り方

- ①イチゴは、へたを取り切り口に片栗粉をつけ、あんで包んでおく
- ②白玉粉に砂糖を混ぜ水を入れてよく混ぜる
- ③鍋に入れて弱火にかけ、餅状になるまで練る
- ④台に片栗粉をしき、③で作った求肥を10個に分ける
- ⑤丸く伸ばしてあんを包む

伝承料理教室

日にち	毎月第2土曜日
時間	午前10時～
場所	川辺町中央公民館
	B1 調理室
※どなたでも参加できます	

川辺町伝承料理保存会 ☎53-4560(代)

きょうはい 狂 俳

はいと 俳 句

赤い	大鳥居	朗らか	重い	慰霊祭	羨しい	躍進	薄化粧	鼻歌	立派	流す汗	ぬくぬく	好き	立派	雪景色	暗闇に	老い猫	通学路	節分	金婚	蜜柑狩	思ひき	山茶花	寒行の	子等去	雑談の
曼珠沙華	安芸の波	制服に春	原発被災	戦争のむ	喫茶店お	韓流ドラ	大和撫子	動く胎児	沖繩知事	青田這う	暖とりな	大事な曾	宇宙で半	雪景色	暗闇に犬	老い猫を	通学路変	節分や鬼	金婚のい	蜜柑狩海	思ひきり	山茶花の	寒行の童	子等去り	雑談のあ
紅谷	村山	西村穂奈	水野	井戸	桜井	平野	大脇	白村	武市	平岡	平岡	江口	村瀬	平岡	名倉	寺田	土屋	佐伯美	渡辺	木澤	野村	馬場	村山	馬場	馬場
光彩	栄香	奈美	智促	激水	月掌	素浪	彩花	紀泉	美祥	南芳	景芳	豊翠	緑風	苗子	晃子	島子	正子	千代	武子	信夫	利秋	清一	智一	周一	周一



川辺町では18歳までのお子様に対し以下の予防接種を実施しています。予防接種を受けることは個人が免疫を獲得できるとともに、社会全体としての一定の接種率を維持することで病気の流行を防ぐ感染症対策という意味もあります。

予防接種は、対象月齢、対象学年になると保健センターから案内が届きます。種類によっては、接種時期が限られている場合（麻しん・風しん）があり、時期を過ぎると公費での接種ができないものがありますので注意が必要です。

日本脳炎については、平成17年5月に積極的勧奨がなくなり接種の機会がなかった者に対し20歳未満まで予防接種を受けることができるようになりました。（ただし、H7.6.1～H19.4.1生まれの者に限る）

この機会に母子健康手帳を見直し、接種漏れがないか確認をお願いします。ご不明な点がありましたら川辺町保健センターまでご連絡ください。

	予防接種の種類	対象月齢・対象学年
定期 予防 接種	BCG	6か月未満
	ジフテリア・百日咳・ジフテリア（1期）	3か月～90か月未満
	ポリオ	3か月～90か月未満
	麻しん・風しん（1期）	1歳～2歳未満
	麻しん・風しん（2期）	保育所の年長に相当する者
	麻しん・風しん（3期）	中学1年生に相当する者
	麻しん・風しん（4期）	高校3年生に相当する者
	日本脳炎（1期）	6か月～90か月まで
任意 予防 接種	子宮頸がんワクチン	中学1年生～高校1年生相当の年齢の女子
	ヒブワクチン	2か月以上5歳未満
	小児用肺炎球菌ワクチン	2か月以上5歳未満
	ジフテリア・破傷風（2期）	小学6年生（標準的年齢）

	予防接種の種類	対象月齢・対象学年
任意 予防 接種	子宮頸がんワクチン	中学1年生～高校1年生相当の年齢の女子
	ヒブワクチン	2か月以上5歳未満
	小児用肺炎球菌ワクチン	2か月以上5歳未満

*任意予防接種について平成24年3月31日までの事業です。平成24年度以降の費用助成については、保健センターまでお問い合わせください。

1月中の届け出

*本人または届け出を出された方の希望により掲載しています。（敬称略）

●おめでた

【出生】

地区	出生児	性別	保護者名
上川辺	白村 健太	男	善人
中川辺	右田 竜都	男	博之
下川辺	三宅 然	男	広章
下川辺	中野 紗菜	女	雅也
下川辺	渡邊 亜美	女	晃充
下川辺	仲松 昇輝人	男	将武
下麻生	金森 勇壬	男	大輔

【結婚】

地区	氏名	お相手の方	
		出身	氏名
中川辺	堀井 久義	可児市	三宅 彩美
西栃井	井戸 麻美	七宗町	長尾 昌明
中野	小栗 和明	美濃加茂市	福島 早奈恵

●おくやみ

地区	亡くなられた方	年齢	性別	世帯主
上川辺	加藤 和巳	82	男	本人
中川辺	廣瀬 進	86	男	本人
西栃井	岡本 康郎	75	男	本人
鹿塩	木澤 ゆき子	81	女	哲夫
下飯田	大脇 芳	78	男	本人
中野	原科 登	70	男	雅史
比久見	有本 きよ子	87	女	吉博
比久見	長瀬 晃	84	男	本人
比久見	加藤 悦夫	87	男	本人
下吉田	牧田 保	96	男	本人
下麻生	岩田 信幸	83	男	本人

たんか 短歌

炊きたてのゆたけく匂うおにぎりに
胸あつきまで戦時下思う
カレンダ―の浮世絵妖し老いの部屋
殊更のんびり除夜の鐘きく
それぞれに暮らすうからの集い来て
前向きに生くを誓いて乾杯
一鉢に開き初めたるシクラメン
その朱裡に一片でいいよ
煌煌と身を震わせる寒の月
あしたの凍て込み知らしめている
あたたかくほんのり甘き生姜湯に
こころも徐徐にほぐされてゆく
玄関にまだ走っている孫の靴
サッカー遊びの勢い止まらぬ

わたしの作品

横山 寿子
岩井三千代
赤坂富美子
松岡 久美
遠藤 正枝
肥田 節子
垣下 博子



川辺町小口融資制度のご案内

●小口融資とは

町内の中小企業者の皆様に、経営の活性化、安定のために必要な事業資金を円滑に調達していただくために、岐阜県信用保証協会の保証を受けて融資する制度です。

●小口融資制度の概要

融資対象者	川辺町内で、同一事業を1年以上行っている中小企業信用保険法第2条第2項に定める小規模企業者で中小企業信用保険法施行令第1条に規定する業種に属する事業を行う方（注1） ※その他、下記の資格要件（注2）に該当する必要があります。
融資限度額	1,250万円 ※他に保証協会の保証を受けている場合は融資限度額が異なります。
融資期間	8年以内
資金用途	事業上の運転資金、軽易な設備資金
融資利率	年利0.8% ※利率は変動する場合があります。
信用保証料率	年利0.50%～年2.20% ※経営状況に応じて選定されます。 ※上記「融資利率」と別途で必要となります。
連帯保証人	不要 ※特別な事情がある場合は連帯保証人を必要とします。
担保	不要
取扱金融機関	大垣共立銀行 川辺支店 東濃信用金庫 川辺支店

注1 常時使用する従業員の数が20人以下（商業・サービス業を行う場合は5人以下）の法人及び個人
※農林漁業、金融保険業などの業種を営む方は対象となりません。

注2 [資格要件]

- ①申込みの日以前1年間に納期が到来した町民税（所得割又は法人税割）の課税があり完納しているもの
〔ただし、地方税法の規定による障害者控除額、寡婦(寡夫)控除額を控除されたことにより町民税の所得割の課税がなくなった者である場合は均等割を完納しているもの（個人の場合）〕
- ②申込の日以前1年間に納期が到来した町民税（均等割）の課税があつて、これを完納しているもの又は障害者控除額、寡婦(寡夫)控除額を控除されたことにより非課税であるもの（個人の場合）
- ③申込の日以前1年間に納期が到来した町民税（均等割）の課税があつて、これを完納し、代表者が連帯保証人となるもの（法人の場合）
- ④金融機関、保証協会の借入金を延滞していないこと
- ⑤過去に保証協会から代位弁済をしてもらったことがないこと
- ⑥過去に保証協会が代位弁済した事件の連帯保証人になっていないこと

※①～③はいずれかに該当する必要があります ※④～⑥は全てに該当する必要があります

●申込窓口及び相談窓口

大垣共立銀行川辺支店 ☎53-2611 東濃信用金庫川辺支店 ☎53-2525

●その他

※融資枠に限度がありますので、お申し込み多数の場合はご要望に添えない場合があります。

●小口融資利子補給制度

町の小口融資制度の利用者で、貸付元金、利息を定められた償還期限内に完済した場合、利用者の申請により1年間に支払った利息の約1/2を町が補給する制度を実施しています。（5年限度）

☎ 役場産業環境課 商工観光 ☎ 53-7212

川辺町の子育て支援ページ

3・4月の行事



教育委員会 ☎53-2650
 保健センター ☎53-2515
 児童館 ☎53-4451
 子育て支援センター ☎53-4388



児童館

土曜行事 (13:30~)

3月10日(土) なかまあそびの日
 17日(土) 工作の日(万華鏡づくり)
 24日(土) 読み聞かせの日(手話)
 4月7日(土) 映写会の日
 14日(土) なかまあそびの日

乳幼児対象行事 (10:30~)

3月9日(金) おはなしなあに(ペープサート)
 16日(金) あそびっこ(スタンプラリー)
 4月13日(金) おはなしなあに



子育て支援センター

たまごひろば (0・1歳児対象)

3月19日(月) 親子ふれあい遊び
 4月2日(月) プレーメンと遊ぼう

ひよこひろば (2歳以上児対象)

3月5日(月) お楽しみ会(新入園児対象・要予約)
 4月3日(火) プレーメンと遊ぼう

たまひよひろば (0歳から、就学前児童対象)

3月6日(火) プレーメンと遊ぼう・お弁当会
 26日(月) 発育測定
 4月12日(火) お弁当会

鬼のお面を作ったよ



鬼は外! 福は内!



乳幼児学級

3月13日(火) 0-1歳児・2歳児・3歳児学級
 合同閉級式「1年の子育てを振り返ろう」

食生活改善推進員さんが、おはぎを作って
 下さって、みんなでいただく予定です。



芋もちやけんちん汁を
 いっぱい食べたよ!
 僕もママのお手伝い!!



タオルでブランコ
 楽しいな!

園庭開放

9:30~11:30

第一保育所 毎週木曜日
 第二保育所 毎週水曜日
 第三保育所 毎月第二月曜日
 ※4月の園庭開放はお休みします。

公民館図書室 おはなし会

こぐまちゃんの会 (0~未就園児向け)
 3月8日(木)・22日(木) 11:00~

保健センター 育児相談

3月2日(金) 9:30~10:30 保健センターで受付
 保健師と管理栄養士が相談に応じます。

一時保育

保護者の疾病、冠婚葬祭、または、リフレッシュなどの理由から、就学前のお子さんを一時的にお預かりする制度です。

利用時間 月曜日~金曜日 8:30~16:30
 土曜日 8:30~12:30
 詳しくは、第三保育所まで ☎53-4578

子育てをサポートします

ファミリー・サポート・センター会員募集中
 保育所登園前の預かりと送り、保育所や学童保育等の迎えと帰宅後の預かり、軽い病気で学校や保育所を休む時、緊急・一時的に家庭での保育ができない時等、サポートします。

子育てコラム ワクワク子育て

人を差別するような子にはなってほしくない。

親は、子どもがいじめに加わったり、他人を差別し傷つけていることに気づいたときには、それが人間として恥ずかしい行いであることを教える責任があります。

その際、理屈であれこれ言うより、子どもを愛していること、すてきな人に育ててほしいこと、弱い者をいじめたり差別したりするのを見てショックだ

ったこと、人が傷つくのを喜ぶことに怒りを感じたこと、二度としてほしくないこと、など親としてのほんとうの気持ちを伝える努力をしましょう。

また、まず親自身が偏見をもたず、差別をしない、許さないということを、子どもも差別をしない偏見をちに示していくことが大切です。

(家庭教育手帳ワクワク子育て・文部科学省発行より)



差別をしない偏見をもたない子に育てる

3月の税

今月はありません

*納付は便利な口座振替で

定住自立圏 講演会の開催について

みのかも定住自立圏では地域活性化を図る一環として、起業支援の専門家の小出宗昭さんの講演会（聴講/無料）を開催します。

750件以上の新規ビジネス立ち上げ支援の実績を持ち、ビジネスコンサルタント会社を経営する傍ら政府の各種委員を務めるとともに「富士市産業支援センター f-Biz」センター長でもある小出さんから、新たな事業をはじめるときの重要なポイント等が学べます。

起業に興味をお持ちの方、みのかも定住自立圏つながる事業（補助事業）に応募を考えている方、すでに事業を行っている方等どなたでも受講できます。

■講演会

●とき・ところ

3月29日（木）午後6時～7時45分

美濃加茂市生涯学習センター（市役所隣）201号室

●申込み

3月28日（水）までに、電話で問い合わせ先へ

☎美濃加茂市地域振興課 定住自立圏推進室
☎25-2111 内線448

川辺町青色申告会の「呼び名」と「標語」を募集

川辺町青色申告会の呼び名と標語を募集します。青色申告会とは、日々の帳簿付けから決算まで、個人事業者を支援すると共に、税務経理・経営に関して調査し研究する団体です。

●募集するもの

呼び名・ネーミング・愛称

標語・スローガン・モットー

●募集対象者

川辺町在住の小中高校生

採用者には、図書券を差し上げます。

優秀賞 5,000円 準優秀賞 3,000円

佳作 2,000円

●応募方法

封書及びハガキに呼び名、標語、住所、氏名、連絡先を記載し送付してください。

●募集期間

平成24年4月10日まで

●送付先と問い合わせ先

川辺町商工会 ☎53-2327

高額な外来診療を受ける皆さまへ

平成24年4月1日からは、高額な外来診療を受けたとき、「限度額適用認定証等」や「被保険者証等」を提示すれば、ひと月の医療機関等の窓口での支払が一定の金額にとどめられます。

70歳未満の方と70歳以上の非課税世帯等の方は、事前に医療保険者から「限度額適用認定証等」の交付を受ける必要がありますので、詳しくはご加入の医療保険者にご相談ください。



☎ 役場住民課保険年金 ☎53-2513

企業表彰の公募について

厚生労働省では、「ポジティブアクションを推進している企業」、「ファミリーフレンドリーな企業」を均等・両立推進企業として表彰しています。

平成24年度については、各賞候補を平成24年3月31日まで公募しますので、ぜひ応募してください。

☎ 岐阜労働局雇用均等室 ☎058-245-1550

保育料の滞納対策について

保育料についても決められた納期限までに納められないと「滞納」となります。

滞納をそのままにしておくと、納期限までに納められた方と比べて不公平が生じます。

きちんと期限内に保育料を納められた方との公平さを保つため、また、保育所の運営にかかる財源を確保するためにも、平成24年度から保育料についても「滞納対策」を実施することになりました。これにより、「滞納処分」（財産等の差押）をする場合があります。

事情により納期限までに納めることができない場合は、必ず教育委員会までご相談ください。

☎ 川辺町教育委員会 学校教育 ☎53-2650



川辺中学校卒業生の皆さんへ

卒業生の皆さん、ご卒業おめでとうございます。小中学校9年間の蛍雪、功成つて、義務教育の課程を修了され、晴れの門出を迎えられましたこと、心からお祝い申し上げます。

皆さんの前には、洋々たる前途が広がっています。無限の可能性がひらけています。自らが持つ潜在能力を解き放ち、あなたの足もとに広がっている「可能性」という名の金鉱に勇躍、ツルハシを打ち込んでください。臆すことなく、喜びと意欲に燃えて、真っ直ぐに歩んでゆく皆さんでありますよう、祈っております。

さて、今年の1月8日に川辺町成人式が開かれ、皆さんの先輩達が中央公民館に集い、社会人となった喜びを語ってくれました。あでやかな振り袖を身にまとった女性達は美しく、背広や紋付き羽織袴で正装した男性達は逞しい青年の気にうち満ちていますが、皆さんから見て、わずか5年後のことです。皆さん方の多くは高校へ進学することと思われていますが、それぞれの選択に従って異なった道に進

みます。いまは、これまで友情を培い、ともに歩んできた友との別れに涙することもあるでしょう。けれども、これから20歳までの5年間こそ、おそらく人生で最も多くの果実をつかみ、成長される時間ではないでしょうか。いまだ未成年として、保護者のもとで生活しながら、やがて未来の大鷲として天空はるか飛び立つことを夢見て雌伏する期間であります。どうか、この大切な5年間を無駄にすることなく、自らの人生を設計しながら、一步一步、着実に歩んでいただきたいと思います。

「歲月人を待たず」「光陰矢の如し」と申します。青春の日々は二度と返ってきません。一寸の光陰、軽んずべからず。自ら選んだ5年間を、大切に、大切に精進され、5年後の成人式の日、ふる里で再会することを楽しみに、努力の日々を送られますよう、期待します。

夢と希望に満ちて新しい人生の大海原に漕ぎ出す皆さんの前途に「幸多かれ」と祈りつつ、はなむけの言葉とします。

川辺町長 佐藤光宏



相談窓口

広域消費生活相談室

(川辺町・美濃加茂市・坂祝町・富加町)

買物相談のほか、悪質商法の被害にあったり、欠陥商品のある製造物が原因で被害にあったりした時、または多重債務でお困りの方。

ひとりで悩まずどうぞ相談室をご利用ください。専門の相談員が皆さんとともに考え、解決のためのお手伝いをします。

【問い合わせ先】

美濃加茂市役所 西館 広域消費生活相談室
☎25-2111 (内線462)

心配ごと相談【面接】

心配ごと相談員が日頃みなさんがお困りになっている問題の相談に応じ、その解決のため、各種サービスや専門機関を紹介します。

【問い合わせ先】役場住民課 ☎53-2513

無料法律相談【面接】

岐阜県弁護士協会会員が法律に関する相談に応じます。事前予約が必要です。ご注意ください。

【問い合わせ先】やすらぎの家 ☎53-2121

～上下水道課からのご案内～

下水道の接続状況 (平成24年1月31日現在)

	水洗化人口	水洗化世帯	水洗化率
当 月 末	7,230人	2,450世帯	72.9%
区 域 内 人 口	9,913人		

- 水洗化人口、世帯…下水道利用者人口(世帯)
- 水洗化率…下水道整備区域の内の下水道利用割合
- 区域内人口…下水道整備区域の人口

【上水道の故障(漏水)について】

ご家庭で、いつもどおりの使用なのに、検針の結果使用水量が異常に多かったりする場合は、どこかで漏水をしていることがあります。一度、漏水を調べてみてください。

《ご家庭の漏水を調べる方法》

家の中の蛇口を全部閉めてから水道メーターを見てください。メーター内のパイロットマーク(銀色の8角形のもの)が少しでも動いていたら、どこか(水道メーターから家の中の水道管)で漏水をしています。

★あきらかに漏水だとわかる場合は、お早めに町指定給水装置工事業者に修理を依頼してください。

★民地内での漏水は使用者管理の給水装置となり、修繕費用等については使用者負担となります。

漏水は、大切な水を無駄にするばかりでなく、ご家庭での水道料金負担も大きくなります。わずかな漏水でも、そのままにしておかないで、すぐに修理するようにしましょう。

詳しくは役場上下水道課までお問い合わせください。
役場上下水道課 ☎53-7213



calendar

まちのカレンダー 3月・4月

休日急患診療日は こちら→	3/4 木沢記念病院 ☎25-2181	3/18 山手クリニック ☎28-5611	3/25 太田マヂェカルC ☎26-2220
	3/11 濃飛ファミリークリニック ☎53-3111	3/20 いこまファミリークリニック ☎54-1233	4/1 田原医院 ☎53-5588
	4/8 日江井外科 ☎25-2624	4/15 木沢記念病院 ☎25-2181	

(※3/4・4/15の木沢記念病院の医師は大賀医院の大賀医師が診療します)

日	行事・相談	学校・保育所	ごみ収集 燃えるごみ (毎週月・木)
1 木	春季火災予防週間 (7日まで)	ふれあい参観日 (西小) 6年生を送る会 (北小)	金物・資源缶・粗大ごみ
2 金		PTA参観日 (東小) ひなまつり会 (各保)	
3 土		保育参観 (各保)	
4 日			食品トレー・発泡スチロール (9:00~11:00)
5 月	健康相談 (保健センター)	6年生を送る会 (西小)	
6 火	健康相談 (保健センター) 13:00~14:00	お別れ遠足 (第3保)	
7 水		6年生を送る会 (東小)	
8 木		お別れ遠足 (第1保)	
9 金		お別れ遠足 (第2保)	その他プラスチック (朝8:00までに)
10 土		卒業式 (中)	
11 日			
12 月			
13 火			
14 水	無料法律相談 (やすらぎの家) 13:00~16:00		ペットボトル・蛍光灯
15 木	健康相談 (保健センター) 10:00~11:00	お別れ会 (第3保)	ペットボトル・蛍光灯
16 金		お別れ会 (第1保)	
17 土			
18 日			
19 月			
20 火			
21 水	心配ごと相談 (やすらぎの家) 9:00~12:00	お楽しみ会 (第2保)	
22 木	健康相談 (やすらぎの家) 10:00~11:00		

3月

日	行事・相談	学校・保育所	ごみ収集 燃えるごみ (毎週月・木)
23 金		卒業式 (各小)	その他プラスチック (朝8:00までに)
24 土			
25 日			
26 月		各小中学校終了式・離任式 (中)	
27 火		卒園式 (各保)	
28 水			ペットボトル
29 木			ペットボトル
30 金			
31 土			
1 日	消防入退団式 桶がわ祭り (こじき祭り)		
2 月			
3 火			
4 水		入園式 (各保)	
5 木			
6 金			
7 土	太部古天神社春の祭礼		
8 日	太部古天神社春の祭礼	入学式 (各小中)	
9 月			
10 火			
11 水	健康相談 (保健センター) 13:00~14:00		ペットボトル・蛍光灯
12 木			ペットボトル・蛍光灯
13 金			その他プラスチック (朝8:00までに)
14 土	阿夫志奈神社春の祭礼		
15 日	阿夫志奈神社春の祭礼		

4月

【人口と世帯】 ※詳細は町HPをご覧ください。
人口：10,793人 (男5,313人・女5,480人) 3,735世帯

3,735世帯

[平成24年2月1日現在]