

広報かわべ

public relations

7

美しく輝く 水辺と心を育むまち

2012



特集 みんなで支える介護保険



ザリガニ釣り体験 (第2保育所園児) 下麻生臨川寺で

Proud!
東日本大震災の復興を支援しよう
Japan

みんなで支える介護保険

～第5期介護保険事業計画を策定

保険料基準額は月額4,000円に～

介護保険制度とは、介護を必要としている方が介護サービスを受けられ、介護者の家族の負担を減らすことができる制度です。急速に進む高齢化社会において、老後の大きな不安要因となっていた介護の問題を社会全体で支えるため、平成12年4月1日に創設されました。

介護保険制度も今年で13年目を迎えます。3年ごとに見直しを行っている川辺町介護保険事業計画は昨年度、町民の代表者で組織された策定委員会の中で第5期計画（平成24～26年度）を策定しました。この計画では、川辺町の介護保険制度の方針を定めるとともに、介護保険料も見直しされています。

今回の特集では、川辺町の介護保険の状況や見直された介護保険料の解説をします。



まずはじめに、介護保険のおさらいをしましょう

① 介護保険とは…

介護保険は、40歳以上のすべての方が加入者となって保険料を納めます。その保険料を財源に介護が必要な状態になったときに本人や家族の経済的な負担を減らしつつ介護サービスを利用できる制度です。住み慣れた地域で安心して暮らせるよう、各自治体などが運営しています。65歳以上の方を第1号被保険者、40歳から64歳までの方を第2号被保険者といい、保険料の納付方法などに違いがあります。

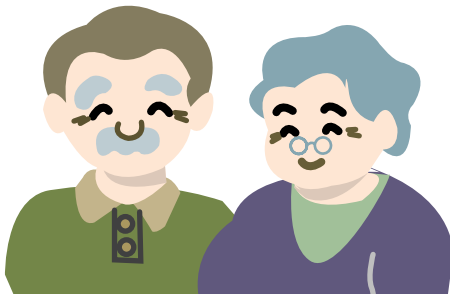

第1号被保険者（65歳以上の人）

原因を問わず介護が必要と認定されたら、サービスを利用できます。

保険料は、年金天引や納付書により納付します。



第2号被保険者（40～64歳の人）

特定疾病により介護が必要と認定されたら、サービスを利用できます。

保険料は、医療保険と合わせて徴収されます。

② 介護保険サービスって何？

介護保険のサービスを利用するには、要介護（要支援）認定を受ける必要があります。

この認定を受けるには、まず役場（住民課）で申請し、その後に認定調査員による認定調査、医師の診断、有識者からなる認定審査会の審査などの手順を踏まなければなりません。下表のように認定の度合いにより利用できるサービスが異なります。

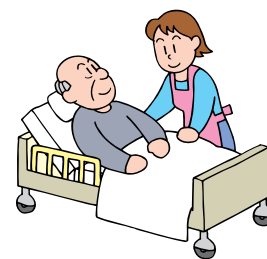

<要介護（支援）認定と利用できるサービス>

要介護 1～5	介護サービス（介護給付） 日常生活で介助を必要とする度合いの高い方が、生活の維持・改善を図るために受けるサービスです。 在宅で訪問介護を受けたり、住宅改修や福祉用具の貸与を受けたり、施設に入所するなど様々なサービスがあります。
要支援 1～2	介護予防サービス（介護予防給付） 比較的状态が軽く、生活機能が改善する可能性が高い方などが受けるサービスです。在宅で訪問介護を受けたり、住宅改修や福祉用具の貸与を受けたりできますが、施設に入所することはできません。
認定を受けていない方も..	介護予防事業 生活機能が低下している高齢者の心身の状態悪化を防ぐため、筋力向上、栄養改善、認知症予防などの介護予防プログラムに参加できます。

③ 介護保険の保険料とその財源は？

介護サービスの費用は、1割をサービス利用者が自己負担し、残りの9割が介護保険から賄われます。

保険負担分の9割の財源は、50%分を国・県・町の公費負担、残り50%分を被保険者（第1号・第2号）が納める保険料となっています。

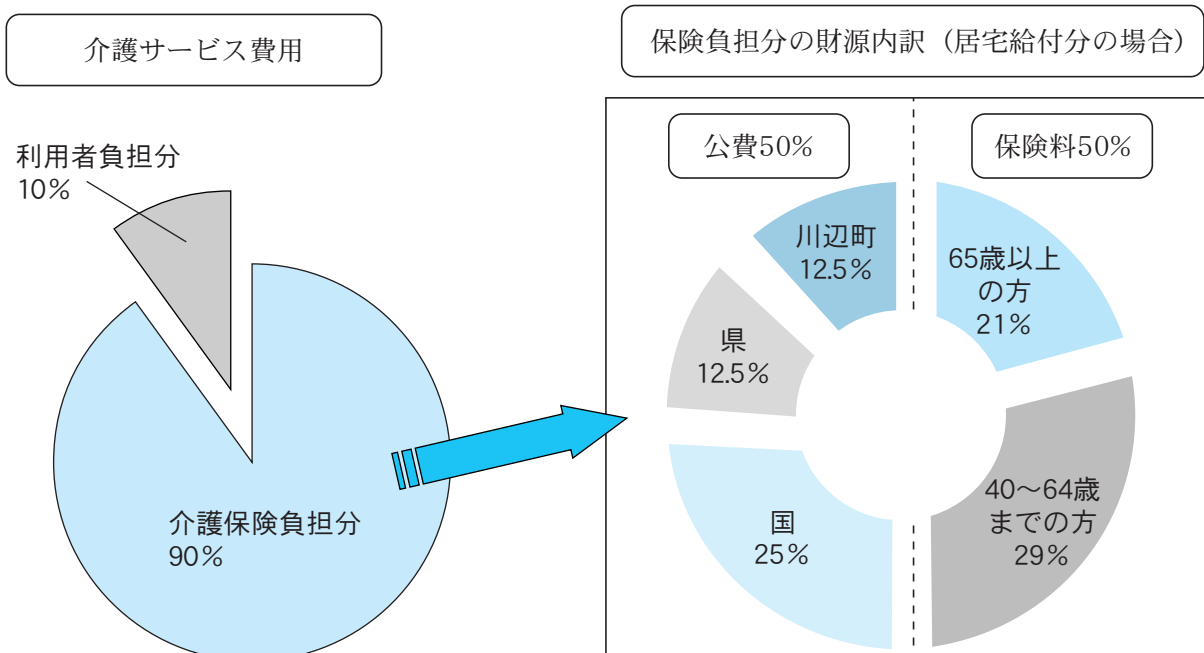

厳しさを増す介護保険制度の現状

①進む高齢化と認定者数の増加

人口推移を見ますと、総人口が減少している一方、65歳以上の高齢者人口は増加し続けており、少子高齢化が進展していることが伺えます。今後も高齢者人口の増加が見込まれ、平成26年には3,066人、高齢化率は28.6%に上昇することが予測されています（図：川辺町の年齢三区分別人口の推移と推計）。

川辺町の要介護（要支援）認定者数も年々増加を続けており、介護保険を利用される方が増えています（図：認定者数・認定率の推移）。また、認定率（全高齢者のうち認定者の占める割合）も年々上昇しており、介護状態に至ることを未然に防ぐ介護予防の取り組みの重要性がより一層増しています。

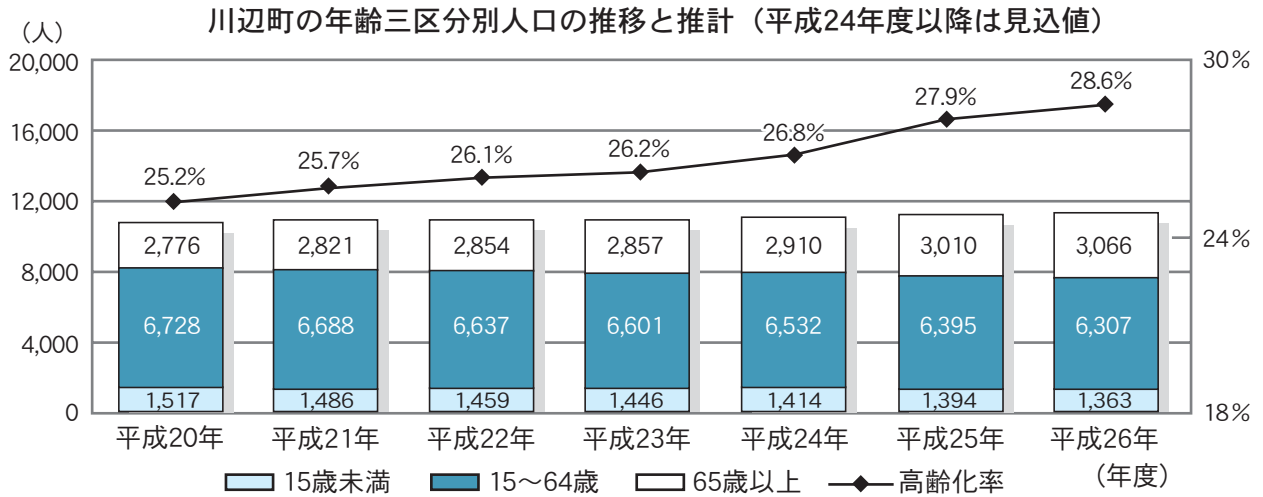

認定者数・認定率の推移

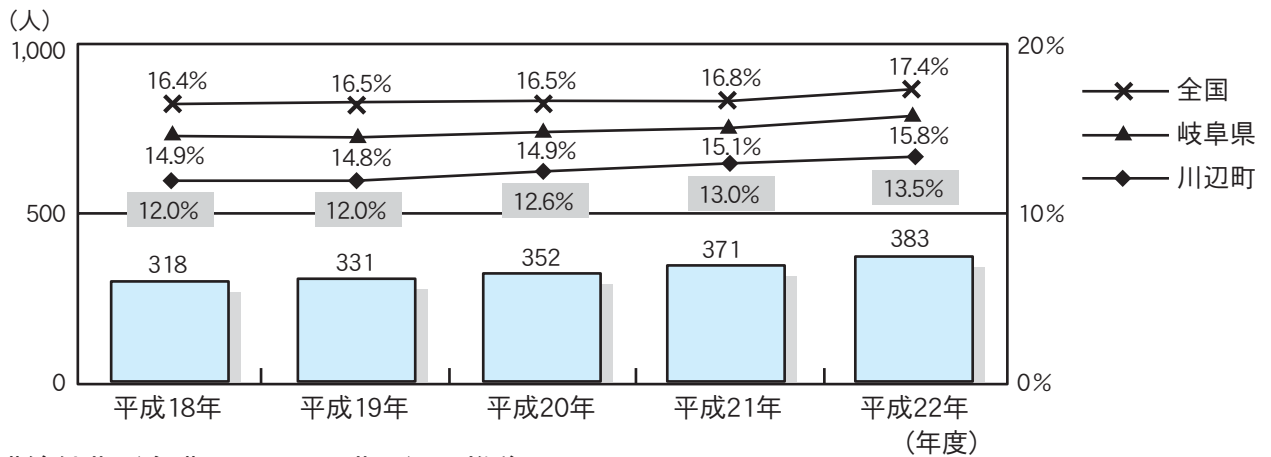

介護給付費（介護にかかった費用）の推移

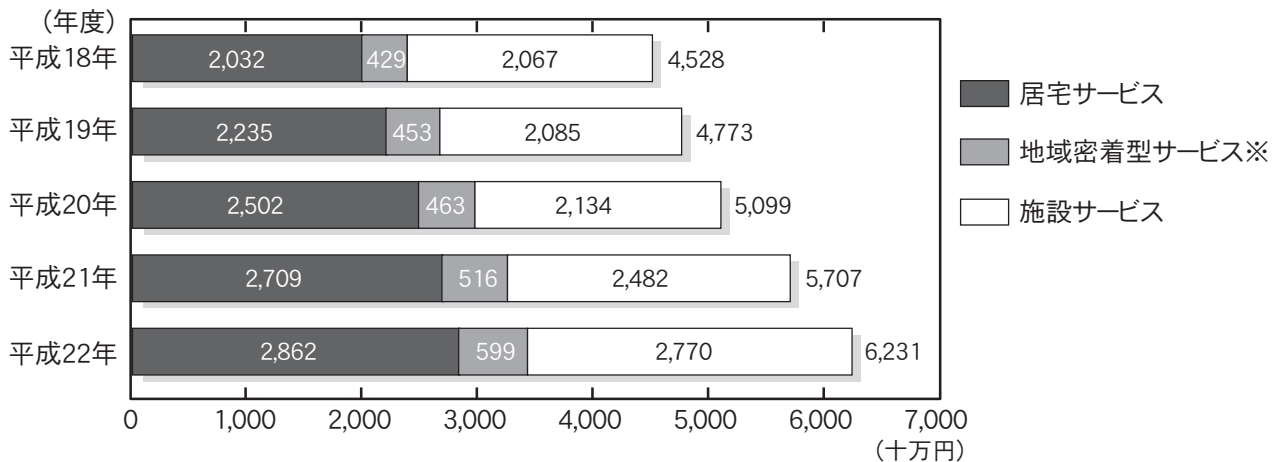

※地域密着型サービスとは、グループホームなど住みなれた地域で暮らしながら介護を受けることができるサービスで、市町村が事業者の指定・監督をする介護サービスのこと。

平成24年7月分から介護保険料が変わります

川辺町では平成23年度まで介護保険料基準額を3,200円として、前年の所得等により第1段階から第7段階までの所得段階に分類して、負担能力に応じた保険料をお願いしてきました。

しかし、前述のように年々給付費が増大していくという厳しい財政状況の中、現行の保険料では制度の維持が困難になっています。急激な保険料の増加を防ぐため介護保険財政の預金である介護保険給付費準備基金を取崩すほか、岐阜県財政安定化基金の取崩しなどを行います。それでも第5期計画期間内（平成24～26年）の保険料基準額は月額4,000円への値上げをお願いしなくてはなりません（表：所得段階別介護保険料）。介護保険制度維持のため、また高齢者福祉の充実のためご理解をお願いします。

<所得段階別介護保険料>

所得段階	対象者	計算方法	旧年間保険料 (基準額3,200円)	新年間保険料 (基準額4,000円)
第1段階	本人が生活保護を受給している方、もしくは世帯全員が町民税非課税で、老齢福祉年金を受給している方	基準額×0.5×12ヵ月	19,200円	24,000円
第2段階	世帯全員が町民税非課税で、課税年金収入額と合計所得金額の合計が年間80万円以下の方	基準額×0.5×12ヵ月	19,200円	24,000円
第3段階	世帯全員が町民税非課税世帯で、課税年金収入額と合計所得額の合計が80万円より大きい方	基準額×0.75×12ヵ月	28,800円	36,000円
第4段階	世帯の誰かに町民税が課税されているが、本人は町民税非課税の方で、課税年金収入額と合計所得金額年間の合計80万円以下の方	基準額×0.88×12ヵ月	33,792円	42,240円
第5段階	世帯の誰かに町民税が課税されているが、本人は町民税非課税の方（上記第4段階以外の方）	基準額×1×12ヵ月	38,400円	48,000円
第6段階	本人に町民税が課税されていて、合計所得額が190万円未満の方	基準額×1.25×12ヵ月	48,000円	60,000円
第7段階	本人に町民税が課税されていて、合計所得額が190万円以上の方	基準額×1.5×12ヵ月	57,600円	72,000円

近隣市町村との保険料比較

自治体名	金額 (1ヵ月あたり)
全国平均	4,972円
岐阜県平均	4,749円
美濃加茂市	4,800円
可児市	4,900円
坂祝町	4,850円
富加町	4,700円
八百津町	3,800円
七宗町	3,800円
白川町	3,500円
東白川村	3,000円
御嵩町	4,800円
川辺町	4,000円

全国的にも平成24年度からの介護保険料は大きく値上がりをしており、川辺町は全国平均および岐阜県平均を下回る水準にあります（表：近隣市町村との保険料比較）。

今後も介護保険サービスの質を確保しつつ、過剰なサービスが利用されていないかを調査・指導する適正化の取り組みを推進し、また介護保険制度を利用しなくても自立した生活を送れる高齢者が増えるよう介護予防の取り組みを強化し、保険料の負担をできるだけ抑えるように努めていきます。

「輝け はばたけ だれもが主役」をスローガんに、今秋に開催が迫った『ぎふ清流国体』では、一筆書きで県下42市町村をすべて巡る炬火リレーが実施されます。

乗鞍岳（高山市）をスタートした炬火は、白川村や郡上市、恵那市などを経て、八百津町から炬火を引受け、8月4日（土）に川辺町内をリレーでつなぎ、七宗町に引き継ぎます。

炬火（きよか）とは・・・

たいまつのこと、オリンピックの聖火にあたる火を国体では、「炬火（きよか）」と呼びます。また、その火を採取することを「採火（さいか）」といいます。炬火は7月16日（海の日）に乗鞍岳で採火され、県内全市町村をリレーし、9月12日に水泳競技の会場となる岐阜市に到着し、同月29日に岐阜メモリアルセンター長良川競技場で行われる総合開会式において、炬火台に点火されます。



川辺町の炬火リレーは下飯田地内をスタートして、下麻生地内までを11区間に分けて、『走者』と『漕者』の計100名余りでつないでいきます。

8/4(土)

川辺町炬火

第1区間	1.2km	下飯田（美容室ぴりかさん付近）スタート ～福島（佐伯総合建設さん倉庫前）
9:05～9:17		下飯田地内をスタートしてR418を北上します。ヤマリュウ酒店さん前を通り、福島神田交差点を左折します。川辺町女性の会のみなさんが中心としたリレー隊となっています。
第2区間	1.6km	福島（佐伯総合建設さん倉庫前）～川辺B&G海洋センター艇庫前
9:20～9:36		佐伯総合建設さん倉庫前を出発して山川橋手前で左岸遊歩道に入り、川沿いを走り、B&Gに向かいます。 町内の女子ソフトボールチーム「ファインズ」の元気印が隊をリードしてくれます。
第3区間	0.7km	川辺B&G海洋センター艇庫前～川辺漕艇場 ・ 歓迎式典
9:50～10:00		この区間は“ボートのまち”川辺町らしさを演出します。神青会のメンバー、インターハイや国体出場経験者などの『漕者』が自らボートを漕ぎ進め、炬火を運びます。また、川辺中学校ボート部員も自分たちのボートに乗り込み、水面を彩ります。
歓迎式典		さらに、水上には仮設ステージを設営。川辺太鼓の勇壮な響きで多くのボートを出迎え、演出を盛り上げます。ぎふ清流国体の名の通り、清流を活用し、炬火をつなげていくこの企画は、他市町村やメディアも期待のリレーとなっています。また、『歓迎式典』も実施。式典では、翌週の川辺花火大会の種火として活用できるように、炬火から分火をします。
10:00～10:20		

炬火リレー 第3区間（水上） 漕行図

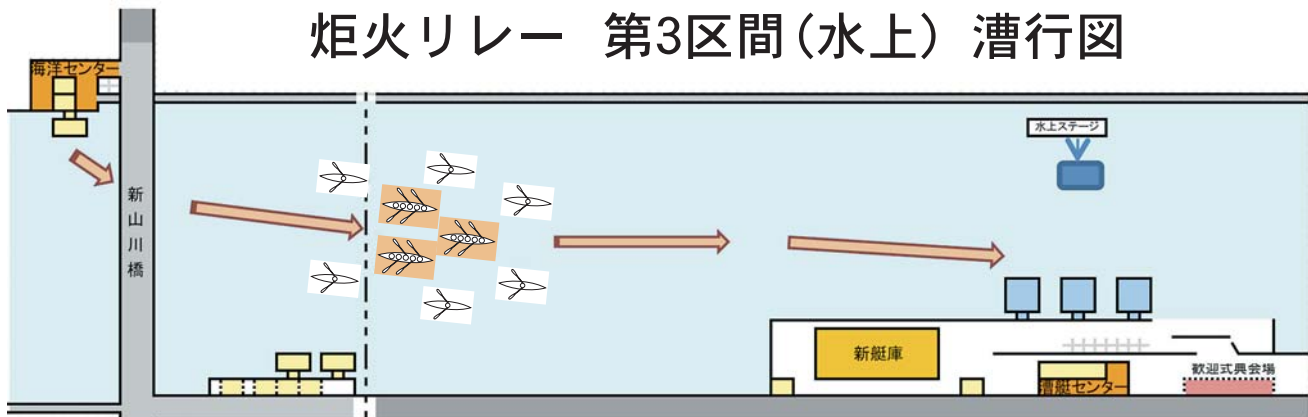

第4区間	1.3km	川辺漕艇場～太部古天神社
	10:20～10:35	川辺漕艇場で炬火を引継ぎ、庁舎前→川辺郵便局さん→加茂水道さん→東濃信用金庫さん→白扇酒造さんなどの中川辺商店街を通過して太部古天神社までを走ります。健脚ぞろいの区間となります。
第5区間	0.9km	太部古天神社～やすらぎの家
	10:38～10:47	この区間は「県身障者福祉協会川辺分会」、「ゆうゆう舎」、「つくしんぼ」の各団体から、障がいをお持ちの方々が息と手を合わせて、走ってくれます。
第6区間	1.0km	やすらぎの家～川辺東小学校
	10:50～11:00	やすらぎの家を出発して、新山川橋をわたり、東小学校に向かいます。三組の親子や小中学生の男子などが走ります。
第7区間	1.3km	川辺東小学校～下吉田（アイシン加工さん）
	11:03～11:16	東小学校を出発して、比久見地内を北上して、アイシン加工さんまで走ります。第3保育園の保育士さん、美女8名も参加します。
第8区間	1.1km	下吉田（アイシン加工さん）～川辺北小学校
	11:19～11:30	第8・9区間及び11区間には、地元の皆さんとともに、川辺北小スワローズの野球少年と指導者・保護者20人が参加してくれます。
第9区間	1.4km	川辺北小学校～北部公民館
	11:33～11:50	北小学校を出発して、下麻生駅→麻生郵便局さん→平和錦酒造さんなどの前を走り、北部公民館までを走ります。

女性の会の皆さんの協力で製作した『ぎふとフラッグ』（縦2m×横3m）

第10区間	北部公民館 ～ 下麻生水管橋 ※この区間は自動車で運びます。
-------	-----------------------------------

第11区間	0.7km	下麻生水管橋 ～山口鉄工さん前
12:05～12:12		仲良し三人組の中学生や地元の区民が最後に飾ります。

炬火リレー開催!!



各区間の下に記しました時間は、その区間のスタートとゴールをしめたものです。（時間は多少前後することがあります）

走者リレー隊は下図のように、前方には連絡・広報車と先導車の白バイが、後方には本部車、救護車、パトカーの計5台が走者を囲みながら・守りながら走っていきます。

また、リレー走者は、炬火を持つランナー①を先頭に、②ぎふとフラッグを持つランナー③リレー隊長④国体小旗と⑤障害者スポーツ大会小旗を持つランナーの10人で編成されます。

■走者リレー隊の編成

連絡・広報車	先導車	リレー走者	本部車	救護車	後行車
	 白バイ				 パトカー

リレー当日は猛暑が想定されますが、各走者はそれも考慮しながら、しっかりと走り・漕ぎつなげられるよう、練習を行ってくださるようです。是非、皆さまも沿道や玄関先で温かい声援を送ってください。また、川辺漕艇場で開催します「歓迎式典」にもお出かけください。

なお、リレー中は車輛の規制や徐行運転などをお願いすることになりますが、ご理解・ご協力をお願いします。

メモリアルウォール

2012ぎふ清流国体ボート競技会 『国体60日前イベント』



除幕式

～メモリアルウォールとは～

昨年度に町内の保育園、小中学校の園児や児童・生徒さんに描いてもらったタイルは約1,200枚。(タイルの大きさ：15cm×15cm)

それに加え、昨年からの各イベント時において、国体PRブースで購入をしていただきました200枚余りの作品を加え、総数1,400枚のメモリアルタイルが完成しました。

完成したメモリアルタイルは川辺漕艇場駐車場の道路壁に貼付を行っています。

また、ウォール中央には縦1.5m×横2.0mのミナモを配したクラッシュタイル画も設置します。デザインや製作には、川辺中学校の生徒さんが全面協力してくれました。

完成するメモリアルウォールは幅1.5mで長さ23mほどとなり、とても大きく、色鮮やかな『作品』となります。

川辺町の素敵な名所がまたひとつできます。

『2012ぎふ清流国体ボート競技会』の開催まで、あとわずかとなりました。

10月4日(月)に開催しますボート競技会の開始式・代表者会議まで、ちょうど60日前にあたるのが「8月5日」。

この日に、国体の成功を祈念して、記念イベント「メモリアルウォール」の除幕式を行います。

8月5日(日)は、“ボートのまち”川辺町を象徴する真夏のスポーツ風物詩であり、多くの※オアズマンが集う、「川辺町ふれあいレガッタ」の開催日とも重なりました。

そこで、今年は国体開催が目前となるため、『～2012ぎふ清流国体ボート競技会 開催60日前記念レガッタ～ 第23回川辺町ふれあいレガッタ』として開催します。

作品を描いていただいた多くの方々の参加を呼び掛けながら、レガッタの参加者にも素晴らしいメモリアルウォールの初お披露目を行います。

お子様、お孫さんの作品、自分の作品がどんな風に焼き上がったかを楽しみにしながら、お出かけください。

※オアズマン・・・ボート選手のことです。

クラッシュタイルの製作は川辺中学校1年生の全員が力を合わせてくれました。



と き 平成24年8月5日(日) 午前8時00分～

○『～2012ぎふ清流国体ボート競技会 開催60日前記念レガッタ～ 第23回川辺町ふれあいレガッタ』の開会式で行います。

と ころ 岐阜県川辺漕艇場駐車場

○駐車場は川辺中学校グラウンドをご利用ください。

日頃の訓練の成果を競う

第40回川辺町消防操法大会結果



5月27日(日)に川辺中学校グラウンドで第40回町消防操法大会が行われました。操法とは、消火活動に要求される「ホースを伸ばし、つないで、水を出す」という基本動作をいかに早く確実にできるかを競技するものです。

各チームとも日頃の訓練の成果を発揮し、見事な操法を披露していました。

家族のため
地域のため
仲間のため



【各部の構成】

- 第1分団1部 上川辺・石神
- 第1分団2部 鹿塩
- 第2分団1部 中川辺
- 第2分団2部 西栃井・下川辺
- 第3分団1部 下吉田
- 第3分団2部 比久見
- 第3分団3部 福島・下飯田
- 第4分団 下麻生



小型ポンプ操法の部

優勝チーム



第1分団1部A (上川辺・石神) のみなさん

- 優勝 第1分団1部A
- 準優勝 第2分団2部A
- 3位 第4分団
- 4位 第2分団2部B

個人賞 (※敬称略)



- 指揮者 坪内太郎 (1-1A)・加藤義久 (4)
- 1番員 鈴木要太 (1-1A)・吉安幸秀 (2-2A)
- 2番員 鈴木成仁 (1-1A)
- 3番員 石井博行 (1-1A)



ポンプ車操法の部

優勝チーム



第3分団2部A (比久見) のみなさん

- 優勝 第3分団2部A
- 準優勝 第2分団1部A

個人賞 (※敬称略)



- 指揮者 山田孝幸 (3-2A)
- 3番員 竹川裕樹 (3-2A)・平川純也 (2-1A)
- 4番員 加藤裕和 (3-2A)

加茂郡消防操法大会 準優勝! 第1分団1部



川辺町代表として見事な操法を披露する選手達

【大会結果】

- 優勝 東白川村
- 準優勝 川辺町
- 3位 八百津町

6月17日(日)に富加小学校グラウンドにおいて加茂郡消防操法大会(小型ポンプ操法)が行われました。川辺町代表として、第1分団1部が出場し、優勝こそ逃すものの、見事準優勝しました。また、3番員の石井博行さんが個人賞を獲得しました。

■ 役場総務企画課 安全安心 ☎ 53-2511

6/4
月

春の叙勲 田口八生さん 瑞宝小綬章 受章報告



春の叙勲（4月29日付け発令）で、田口八生さん（下吉田）が瑞宝小綬章を受章され、佐藤町長へ報告されました。

田口さんは、岐阜県警察に37年間勤められ、特に刑事部長時代には多くの残虐な事件の指揮を執り、早期解決につなげました。

受章については、「私の受章というよりも組織で評価されたもので、当時の同僚や家族のおかげです」とおっしゃられました。

5/20
日

鮮やか！華やか！ 国体用「ギフとフラッグ」完成

中央公民館で、国体の総合開会式（9/29）や炬火リレー（川辺町：8/4）で全国に発信される「ギフとフラッグ」の制作が行われました。制作には、川辺町女性の会の方々が携わり、3日間の作業のうえ、見事なフラッグが完成しました。

この原図は、町内の小学生から「町の宝を表現した絵」を募ったものを題材に岐阜県出身のアーティストで国体の総合プロデューサーの日比野克彦さんがデザインしたものです。このデザイン画をもとに女性の会のみなさんが、2～3センチ程に小さく切った色の布の切れ端にボンドを付けてひとつひとつ丁寧に貼り合わせました。

完成したフラッグを掲げると、全員から思わず歓声があがりました。



5/31
木

スポーツ奨励金 第69回全国舞踊コンクール 第2位



川辺東小学校4年生の朝日結友さん（比久見）が、「第69回全国舞踊コンクール」に出場し中学生以下の児童舞踊部門で2位に入賞した報告に佐藤町長を訪れました。

このコンクールは全国から若手のバレリーナが集い競う若手の登竜門と位置づけられています。朝日さんは、同じスタジオの小学生15人で岐阜の鶏匠をモチーフにした「鶏匠人形の唄」を披露し、受賞しました。

週に3日から4日は多治見のバレエスタジオに通う朝日さんは、「素晴らしい賞が取れて嬉しい。これからも頑張っていきたいです」と佐藤町長に語ってくれました。

5/17
木

たくさん採れたよ！ 第3保育所で「イチゴ狩り体験」

第3保育所の園児（年長・年中）が、㈱AGファミリーのイチゴハウスで、「イチゴ狩り」を体験しました。

これは、㈱AGファミリーが、地元産のイチゴを自ら摘み取る「イチゴ狩り」体験を是非味わってほしいとの意向から、近くの第3保育所に提案して実現しました。

園児らは、友だちと大きさを比べたり、2個一緒に頬張ったりして美味しくいただきました。



6/3
日

加茂郡体育大会 川辺町は総合「3位」

加茂郡内の親交をスポーツを通じて深める加茂郡体育大会が東白川村で行われ、各町村ごとに代表選手や代表チームが出場しました。川辺町のチームは、軟式野球壮年の部、バドミントン一般女子、テニス一般男子、ソフトバレーボール一般（20才以上）の種目で優勝し、総合で3位となりました。

優勝：八百津町 2位：七宗町 3位：川辺町



バレーボール	家庭婦人	5位
ソフトボール	壮年男子	3位
	実年男子	5位
軟式野球	一般の部	5位
	壮年の部	優勝
卓球	一般男子	2位
	一般女子	5位
剣道	一般	3位
クレー射撃	一般	2位

バドミントン	一般男子	3位
	一般女子	優勝
テニス	一般男子	優勝
グランドゴルフ	一般	3位
ソフトバレーボール	一般(20才以上)	優勝
	一般(30才以上)	2位
	壮年(40才以上)	2位
	壮年(男性50才以上 女性45才以上)	2位
	実年の部	6位

5/29/30/31
火水木

「大人への第1歩」 立志のつどい ~川辺中2年生~

川辺中学校の伝統行事「立志のつどい」が行われました。川辺町中央公民館で立志式を行った後、国立乗鞍青少年交流の家（高山市）へ向かいました。今年は天候にも恵まれ、丸黒山登山や、高山市内見学などの野外活動も予定どおり行うことができました。

生徒は、仲間との共同生活を通じて、多くの事を体感し大人への第1歩を踏み出す自覚が芽生えたようです。



ステージでは、漢字1文字に想いを込めてひとりづつ発表しました

5/28
月

交通安全協会川辺支部長表彰 感謝状受賞報告



都勝さん



赤坂吉男さん

長年、町の交通安全協会にご尽力されたとして、交通安全協会川辺支部から都勝さん（下麻生）と赤坂吉男さん（下吉田）に感謝状が贈られ、佐藤町長に報告されました。

都さんは下麻生の分会長など24年間、また赤坂さんは下吉田の分会長など、8年間を交通安全協会の役員として川辺町の交通安全に貢献してくださいました。

5/20

回

どきどき ボート初体験 町ボート協会主催 ボートフェスティバル



町ボート協会が、ボートを体験していただく、川辺漕艇場で「第5回かわべボートフェスティバル」を開催しました。

会場には約70名の方々が訪れました。初めて乗る方には、指導者がつき、乗り方のノウハウを教えます。

また、会場では、「おかし釣り」や「スーパーボールすくい」、「景品の当たる抽選会」なども企画されており、子供らはボート体験と共に楽しいひとときを過ごしました。



6/4

月

大地震に備えて 保育園児が地震体験車を体験



町内の各保育所に地震体験車が来ました。

不安げに乗車した園児は、地震体験車が揺れ出すと手すりや机に必死につかまっていた。震度3くらいまでは余裕の表情を浮かべていましたが、震度が4、5、6になるにつれて身動きがとれなくなってくると表情も強ばり、本来の地震の恐ろしさを実感できたようです。

6/9

土

いろんな遊びが満載！ 児童館まつり開催



川辺町児童館主催で、「第9回児童館まつり」が多くのボランティアの協力で行われました。この日のために作成した手作りのおもちゃや道具を使用して、約250名の子ども達が様々な遊びをしました。多目的ホールでは、「昔あそび」と題して、コマまわしやお手玉、おはじきをしたり、豆をつかむ競技やロケットを飛ばして景品をもらうゲーム等で賑わいました。また、午後からは、映写会や〇×クイズ等も行われ、会場に訪れた子ども達は1日中満足した様子でした。



寄付・寄贈・奉仕作業

ご支援ありがとうございます。

【川辺町中央公民館へ】

川辺町クリーン古里づくりの会 様 和座敷チェア 20個

【川辺町社会福祉協議会へ】

匿名 車イス

【奉仕作業】

東濃信用金庫（川辺・八百津・白川・古井）各支店様
6月9日に、地域の社会福祉活動の一環として、湖岸線の清掃をしてくださいました。



【ぎふ清流国体への協賛】

㈱中央体育器具製作所 様	100,000円
㈱富士屋 様	100,000円
㈱紙太材木店 様	100,000円
川辺ライオンズクラブ 様 川辺食べ歩きマップ	4,000部
㈱石井鉄筋 様	20,000円
(有)佐藤書店 様	10,000円
㈱明智ゴルフ倶楽部 かしおゴルフ場 様	10,000円
新栄サッシ 様	10,000円

【東日本大震災の義援金】（6月20日現在）

日本赤十字社 川辺分区へ	9,378,099円
岐阜県共同募金会 川辺分会へ	777,328円

所得が少ないなどの理由で、国民年金の保険料を納めることが経済的に困難な場合には、本人の申請手続きによって承認を受けると、保険料の納付が免除または猶予される制度があります。

なお、保険料を未納のまま放置すると、将来の「老齢基礎年金」や、いざというときの「障害基礎年金」、「遺族基礎年金」を受けとることができない場合がありますので、必ず保険料を納めてください。（納めることが困難な場合は免除制度をご利用ください）。



① 免除（全額免除・一部納付）申請

本人・世帯主・配偶者の前年所得が一定額以下の場合には、申請後に承認されると、保険料の納付が全額免除、または一部納付（一部免除）になります。

★退職（失業）による特例があります。

② 若年者納付猶予申請

30歳未満の方で本人・配偶者の前年所得が一定額以下の場合には、申請後に承認されると保険料の納付が猶予されます。

※ 学生の方は学生納付特例になります。

③ 学生納付特例申請

学生の方で本人の前年所得が一定額以下の場合には、申請後に承認されると保険料の納付が猶予されます。

手続きに必要なもの

- ◆年金手帳
- ◆印鑑
- ◆学生納付特例申請：学生証、または在学証明書原本
- ◆退職（失業）による特例申請：雇用保険受給者証、または被保険者離職票

☎ 役場住民課保険年金 ☎ 53-2513（内線120）
美濃加茂年金事務所 ☎ 0574-25-8181

後期高齢者医療制度についてのお知らせ

● 保険証（被保険者証）を更新します

《7月31日まで・うすい青色》

被保険者番号	〇〇〇〇〇〇〇〇
氏名	川辺 太郎
一部負担金の割合	〇割
有効期限	平成24年7月31日

後期高齢者医療被保険者証 有効期限
 被保険者番号〇〇〇〇〇〇〇〇 平成24年7月31日
 住所 川辺町中川辺1518番地4
 氏名 川辺 太郎 性別 男
 生年月日 昭和〇〇年〇〇月〇〇日
 資格取得年月日 平成〇〇年〇〇月〇〇日
 発効期日 平成〇〇年〇〇月〇〇日
 交付年月日 平成〇〇年〇〇月〇〇日
 一部負担金の割合 () 割
 保険者番号 〇〇〇〇〇〇〇〇
 保険者名 岐阜県後期高齢者医療広域連合

《8月1日から・うすい緑色》

被保険者番号	〇〇〇〇〇〇〇〇
氏名	川辺 太郎
一部負担金の割合	〇割
有効期限	平成25年7月31日

後期高齢者医療被保険者証 有効期限
 被保険者番号〇〇〇〇〇〇〇〇 平成25年7月31日
 住所 川辺町中川辺1518番地4
 氏名 川辺 太郎 性別 男
 生年月日 昭和〇〇年〇〇月〇〇日
 資格取得年月日 平成〇〇年〇〇月〇〇日
 発効期日 平成〇〇年〇〇月〇〇日
 交付年月日 平成24年8月1日
 一部負担金の割合 () 割
 保険者番号 〇〇〇〇〇〇〇〇
 保険者名 岐阜県後期高齢者医療広域連合

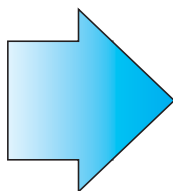

後期高齢者医療制度の保険証（後期高齢者医療被保険者証）は、川辺町に住所を有するすべての75歳以上の方と、65歳から74歳の方で一定の障がいがあり後期高齢者医療制度に加入された方に交付されます。

現在の保険証の有効期限は平成24年7月31日となっていますので、8月1日からは7月中に簡易書留郵便でご自宅等へお送りする新しい保険証をご使用ください。

新しい保険証は、現在のうすい青色からうすい緑色に変更になります。

● 平成24年度の保険料額が決定しました

保険料は、被保険者全員が等しく負担する「均等割額」と被保険者の所得に応じて負担する「所得割額」の合計となり、平成24年度の保険料は平成23年中の所得を基に個人単位で計算されます。

5月末までに岐阜県の後期高齢者医療制度の被保険者になられた方に対して、7月中旬に「後期高齢者医療保険料額決定通知書」をお送りします。保険料額や納付方法が記載されていますので、ご確認ください。

【保険料の決まり方】

平成24年度の保険料		均等割額		所得割額
限度額55万円（年額） 100円未満切捨て	=	被保険者1人当たり 40,670円	+	被保険者の所得※ × 所得割率 7.83%

※所得＝総所得金額等－33万円（基礎控除額）

● 平成24年度の保険料の軽減措置について

① 均等割額の軽減

軽減割合	世帯（被保険者および世帯主）の平成23年中の総所得金額等の合計額
9割軽減	「33万円（基礎控除額）」以下の世帯で、被保険者全員が年金収入80万円以下（その他各種所得がない場合）
8.5割軽減	「33万円（基礎控除額）」以下の世帯
5割軽減	「33万円（基礎控除額） + 24.5万円×世帯の被保険者数(被保険者である世帯主を除く)」以下の世帯
2割軽減	「33万円（基礎控除額） + 35万円×世帯の被保険者数」以下の世帯

● 均等割額軽減判定時の総所得金額等は、各収入から必要経費や控除額を差し引いた所得金額の合計額になります。

ただし譲渡所得は特別控除前の金額となるほか、事業専従者控除の適用はなく、専従者給与額は事業主の所得に合算されます。また、年金所得は年金収入から公的年金等控除額と特別控除15万円（65歳以上の方のみ適用）を差し引いた金額となります。

● 軽減判定日は4月1日または資格を取得した日となります。

② 所得割額の軽減

所得割額を負担する方のうち、基礎控除後の総所得金額等が58万円以下の方は、所得割額が一律5割軽減されます。

③ 被用者保険※の被扶養者であった方

被用者保険※の被扶養者であった方は、所得割額の負担はなく、均等割額が9割軽減されます。

※被用者保険 … 協会けんぽ・健康保険組合・船員保険・共済組合の公的医療保険の総称（国民健康保険・国民健康保険組合は含まれません。）

● 保険料のお支払いが難しいとき

役場住民課では、保険料に関する相談を受け付けています。失業や災害などでお支払いが困難な場合はお早めにご相談ください。

十分な収入・資産などがあるにもかかわらず保険料を納めない場合には、法律の定めにより滞納処分が行われることがあります。

● 保険料のお支払いを「年金天引き」から「口座振替」に変更できます

後期高齢者医療保険料は、原則として特別徴収（年金天引き）となりますが、申出により口座振替でのお支払いに切り替えることができます。

口座振替によるお支払いを希望される方は役場住民課にお問い合わせください。



川辺町の伝承料理

川辺町の伝統料理のレシピを紹介します。現在、若い世代に川辺町の伝統料理を引き継ごうと有志の方で活動しています。是非、ご家庭でもチャレンジしてみてください。

★謂われ ~お盆~

仏壇から位牌をだして祭る。
机の上にハスの葉を敷いてご馳走をお供えをする。
なすで作った馬（精霊馬）に、うどんの手綱をかけて、豆の葉に山椒、みそ、塩を包み、かやつり草で縛り、馬の背にふりわけ荷物をつけて天国へ土産を持たせ、夕方たいまつを焚いて送る。



★レシピ

みょうがずし

材料（4人分）

米 3カップ
酢 大5
砂糖 大5
塩 小1
酢さば
しょうが

作り方

- ①米はといで30分浸す
- ②すし飯を炊いて合わせ酢をかけて冷ます
- ③冷ましたすし飯を50g位に分ける
- ④洗ったみょうがの葉にごはんを乗せる
- ⑤十文字にみょうがの葉をおき、すし飯をのせ酢さばと紅しょうがをのせる

七色汁

材料（4人分）

豆腐 2/3丁
人参 40g
ごぼう 30g
じゃがいも 50g
大根 50g
なす 小1本
インゲン豆 30g
だし汁 800cc
醤油 大2少々
みりん・酒

作り方

- ①それぞれの野菜を用意し大きさを揃える
- ②なす、ごぼうは水に入れてあくをとる
- ③だし汁の中へごぼう、じゃがいも、大根、人参を入れて煮る
- ④少しやわらかくなったら なすを入れ味付けをする
- ⑤豆腐、インゲン豆をいれる

土用餅

材料（4人分）

もち米 5カップ
あん
きな粉

作り方

- ①一晩水につけておいたもち米をついてあんで包む

~お盆の料理献立例~

- ・みょうがずし
- ・七色汁
- ・土用餅

伝承料理教室	
日にち	毎月第2土曜日
時間	午前10時~
場所	川辺町中央公民館 B1 調理室
※どなたでも参加できます	

川辺町伝承料理保存会

きょうはい 狂俳

骨折り損	向こう見ず	尊敬	仰ぐ空	水入らず	清浄	おどる胸	真心	片思い	絆	榮光	極楽	思い出
貢いだ女に逃げられる	飲酒運転事故に泣く	昼夜を問わず医に注ぐ	十五夜様が絵に勝る	田植え済ませて土手へ寄る	皇祖の宮に槌響く	同窓会で彼に会う	手厚い介護老人守る	佐渡へ届かぬ夢を追う	心尽くせば道開く	究めた道の峰に立つ	神仏に感謝掌を合わす	戦時に育った壁厚い
平野 素浪	大脇 彩花	野中鈴の音	桜井 稲垂	加藤 瓢岳	井戸 幸女	丹羽 美晴	白村 紀泉	武市 美祥	平岡 南芳	平岡 景芳	江口 豊翠	村瀬 緑風

はいく 俳句

わたしより分かれ出てとぶ蚩かな	うどん屋の暖簾重たげ走り梅雨	裏木戸のあたりを暗く夏木立	夏至近き夕日乾の間に射しぬ	広大な阿蘇のカルデラ麦の秋	初夏の夜の離れ家に焚く殺虫剤	道の駅新茶たまわりおぐら買ふ	暮れずして夜の匂ひや合歡の花	在りし日の妻のおもかげ籠枕	初茄子の薔のあたりの白きかな	梅雨出水暴れ山河を修羅となす	莫逆の友逝き黒南風吹きつゝのる
平岡 苗子	名倉 晃子	寺田 島子	土屋 正子	佐伯美千代	渡辺 武子	木澤 信夫	野村 利秋	馬場 清一	馬場 孝仁	村山 智一	馬場 周一



標語「献血で つながるいのち ありがとう」

7月は、「愛の血液助け合い運動」月間です。病気やけがなどの治療のため輸血や血液製剤を必要とする人たちの大切な命は、健康な方からの献血によって支えられています。献血は見知らぬ誰かのために、健康な方々が血液を提供するボランティアです。



川辺町内	献血受付者数	献血者数
平成21年度	142名	115名
平成22年度	167名	149名
平成23年度	182名	146名

現在、社会の少子高齢化が一層進展しています。このため献血を支える若年人口が減少し、逆に血液製剤の約6割を使用する高齢者人口が増加していることから、今後血液の需要はさらに増えていくことが予想されます。川辺町では、献血を希望する人の数が年々増えています。今後も献血への理解を深めていただき、さらなるご協力をお願いいたします。

《今後の川辺町の献血予定》

月 日	場 所	時 間
平成24年11月17日(土)	ふれ愛まつり (役場前駐車場)	9:30~12:00
		13:30~16:00
平成24年 3月15日(金)	保健センター	9:30~12:00
		14:00~16:00

☎川辺町保健センター ☎53-2515 (直通)

5月中の届け出

*本人または届け出を出された方の希望により掲載しています。(敬称略)

●おめでた

【出生】

地区	出生児	性別	保護者名
石 神	小栗 美樹 <small>みき</small>	女	博
西栃井	武市 起成 <small>きなり</small>	男	祐貴
下川辺	小林 輝紀 <small>てるき</small>	男	直樹
下川辺	木下 拓飛 <small>たくと</small>	男	昭広
比久見	吉安 彩乃 <small>あやの</small>	女	幸秀

【結婚】

地区	氏 名	お相手の方	
		出身	氏名
中川辺	座間 達也	多治見市	鍵谷美穂子
下川辺	五味川恵未	美濃加茂市	板津 修一
鹿塩	加藤 孔一	瑞浪市	今井由香菜
比久見	牧田阿希子	小牧市	田村 貴裕

●おくやみ

地区	亡くなられた方	年齢	性別	世帯主
石神	横山 直己	88	男	本人
中川辺	紅谷 邦夫	82	男	本人
中川辺	酒向己之助	95	男	本人
中川辺	遠藤 義男	89	男	本人
鹿塩	加藤 保夫	90	男	本人
福島	山田由紀夫	57	男	敬二
比久見	大東 敏子	92	女	忠雄

たんか
短歌

わたしの作品

朝ごとに幾粒かの葉を手を置いて
今日一日の生を祈らむ
赤坂富美子

散歩する野辺は萌黄に輝きて
季は巡れどいまだ癒えざり
岩井三千代

山峡に威勢よく泳ぐ鯉のぼり
見知らぬ坊やの笑顔の浮かぶ
遠藤 正枝

雨あがり強き陽差しに玉葱の
抜きん出て来て夏を放てり
横山 寿子

きらきらと光るダム湖につづく道
今年も歩いた歩けたしあわせ
肥田 節子

木蓮の上へ上へと空に咲く
黄帽子の園児未来に輝け
松岡 久美

原発の最後の一基も止まるとう
子供の日の空雲なく晴るる
垣下 博子



7月の税

国民健康保険税 4期
固定資産税 2期

*納付は便利な口座振替で

ちいき活動応援セミナー「女子Cafe」 ～子どもの未来とふるさとのために私ができること～

第2回 お金の流れを知ろう

みのかも定住自立圏では、地域の課題に気づき、新しい発想による課題解決にチャレンジする方々を応援する機会を、もっとたくさんの方に広げていきたいと考えています。第2回は、ゲームを通じてお金の流れを学びます。新しい会社経営シミュレーションのゲームに挑戦することで、これまでとちがった未来が見えてくるかも？

- と き 平成24年8月11日(土)
午前10時～午後5時
※午前9時30分～受付
 - ところ みのかも文化の森 研修室
 - 内 容 トータル・ゲーム(会社ゲーム)の実施
 - テーマ 第2回 お金の流れを知ろう
 - ファシリテーター
井上 淳之典さん(寺子屋プロジェクト代表)
木村 真樹 さん(コミュニティ・ユース・バンクmomo代表理事)
 - 対 象 みのかも定住自立圏内に在住、在学、在勤の人
※女性の積極的な参加をお待ちしています
 - 定 員 24人(先着順)
 - 参加料 1,000円(昼食代)
 - 託 児 託児所を用意しますので、利用されます方は、7月26日(木)までにご連絡ください。
 - 申込み 8月1日(水)まで、直接または電話、FAX、メールで美濃加茂市地域振興課定住自立圏推進室へ
FAX: 0574-25-3917
メール: goiken2@city.minokamo.lg.jp
- ☎美濃加茂市地域振興課
定住自立圏推進室
☎0574-25-2111(内線447)

サマージャンポ宝くじについて

平成24年度サマージャンポ宝くじが、7月9日(月)から7月27日(金)まで販売されます。今年度はサマージャンポ史上最高額の1等・前後賞合わせて5億円です。抽選日は8月7日(火)で、支払い開始は8月13日(月)からとなります。

この宝くじの収益金は、明るく住みよい町づくりに使われます。

夏休み期間中の公民館図書室のご案内について

夏休み期間中は、自主学習のため、月曜日も公民館図書室を開室しますので、どうぞご利用ください。

期間: 7月21日(土)～8月28日(火)

土・日・月: 午前10時～午後5時まで

火～金: 午前10時～午後6時まで

※月曜日については本の貸出しは行いません。



「ひだ・みのまちづくりシンポジウム」について

岐阜県では、リニア中央新幹線などの大規模プロジェクトや本格的な人口減少社会の到来など、本県を取り巻く環境が大きく変化する中で、のまちづくり戦略をテーマとした「ひだ・みのまちづくりシンポジウム」を開催します。参加をご希望される方は岐阜県都市政策課までお問い合わせください。

【開催日時】

平成24年8月2日(木) 13:30～16:30

【場所】

じゅうろくプラザ2F ホール
(岐阜市橋本町1丁目10番地11)

【内容】

基調講演 竹内伝史岐阜大学名誉教授

テーマ: リニア中央新幹線と県土づくり
パネルディスカッション

テーマ: 「ひだ・みの」のまちづくり

～国体開催を契機に考える～

参加費: 無料

☎岐阜県都市政策課

☎058-272-8648まで

川辺ダムの水位運用に関するお知らせ

川辺ダム放流時の安全確保のため、飛騨川水系の気象予報区域に大雨警報が発令されたとき、ダム水位を普段より1m程度低く運用する場合があります。つきましては船舶の係留など、ご留意いただくようお願いいたします。なお、川辺町付近が晴天でも、上流の高山方面で大雨警報が発令されたときに水位低下運用をする場合がありますのでご注意ください。

問 中部電力(株) 川辺土木管理所 ☎53-5373



7月は青少年の非行・被害防止全国強調月間です

「夏休み期間中(数日)」と「川辺おどり・花火大会」の夜間、巡回活動を行います。

青少年の午後10時以降の徘徊は、事情を聞き、家庭に連絡をとります。

※家庭との連携を図ります。

※岐阜県青少年健全育成条例第28条「保護者は、深夜(午後10時から翌日の午前4時までの間をいう。)にその監護に関わる青少年を外出させないように務めなければならない。」により、補導の対象となります。

問 川辺町教育委員会 ☎53-2650

自衛官募集

防衛省では、来春採用の自衛官を募集しています。募集職種、応募資格などは次のとおりです。また、7月10、16、17日に可茂総合庁舎4階で説明会を実施しますので下記へお問い合わせください。

募集種目	応募資格 (年齢は平成25年4月1日現在)	受付期間	1次試験
航空学生(パイロット養成)	高卒(見込含)21歳未満の者	8月1日 ~9月7日	9月22日
一般曹候補生	18歳以上27歳未満の者		9月17日
自衛官候補生(男子)	18歳以上27歳未満の男子	随時受付	受付時にお知らせ
自衛官候補生(女子)	18歳以上27歳未満の女子	8月1日 ~9月7日	9月23日~26日 の一日を指定
防衛大学校学生	高卒(見込含)21歳未満の者	9月3日 ~10月1日	11月10日 ・11日
防衛医科大学校学生			10月27日 ・28日
看護学生(看護師養成)			10月20日

問 自衛隊美濃加茂地域事務所 ☎0574-25-7495

消防職員募集

可茂消防事務組合は、来春採用予定の消防職員を募集します。

【採用人員】

消防官(消防士として勤務する職員) 2~4名程度

【受験資格】

- 大学、短大および高校卒業程度の学力を有するもの(見込み含む)
- 昭和60年4月2日から平成7年4月1日までに生まれた者

【受付期間】平成24年7月10日(火)~8月2日(木)

※受験申込書の交付は受付1週間前から受付期間中

【試験の日時、場所】

- 第1次試験(教養試験、適性検査、体力試験)

平成24年9月16日(日) 午前8時50分

場所: 県立可児高等学校

体力試験

平成24年9月17日(月) 午前8時30分

場所: 可児B&G海洋センター

- 第2次試験(口述試験及び作文試験)

平成24年10月17日(水)

場所: 可茂消防事務組合消防本部(美濃加茂市可茂消防本部庁舎)

※第1次試験合格者を対象とします。

問 可茂消防本部総務課 ☎0574-26-0144

平成25年度可茂衛生施設利用組合職員募集

【試験区分】 初級職員

【受験資格】 若干名

昭和63年4月2日以降に生まれた方で学校教育法に基づく高校(これと同等以上の学歴を含む)を卒業、又は平成25年3月31日までに卒業見込みの方

【受付期間】平成24年7月10日(火)~8月17日(金)

【試験の日時、場所】

- 第1次試験(教養試験、事務適性検査)

平成24年9月16日(日)

- 第2次試験(口述試験等)

平成24年10月下旬実施予定

問 可茂衛生施設利用組合 総務課総務係

☎0574-65-4111

放送大学10月入学生募集

放送大学は、テレビなどの放送により授業を行う通信制の大学です。働きながら学んで大学を卒業したい、学びを楽しみたいなど、様々な目的で、幅広い世代の方が学んでいます。

ただいま平成24年10月入学生を募集しています。詳しい資料を無料で送付しています。

募集内容の詳細や、説明会は下記へお問い合わせください。

出願期限 平成24年8月31日まで

資料請求・問い合わせ

岐阜市藪田南5-14-53(ふれあい福寿会館第2棟2階)

放送大学岐阜学習センター ☎058-273-9614

ホームページ <http://www.ouj.ac.jp>

【お詫びと訂正】6月号(P13)の野外焼却の違反者の罰金についての表記に誤りがありました。本来は、「5年以下の懲役若しくは1000万円以下の罰金又はこの併科」ですので、お詫びして訂正いたします。

川辺町の子育て支援ページ

7・8月の行事



教育委員会 ☎53-2650
 保健センター ☎53-2515
 児童館 ☎53-4451
 子育て支援センター ☎53-4388



児童館

土曜行事 (13:30~)

- 7月 7日(土) 映写会の日
- 14日(土) なかまあそびの日
- 21日(土) 工作の日「スライム作り」
- 8月 4日(土) 映写会の日
- 9日(木) 工作ひろば (10:00~)

乳幼児対象行事 (10:30~)

- 7月13日(金) おはなしなあに「くいしんぼうおばけ」(夏休み)・小学生対象「ランチタイム」を行なっています。
- ・月~金曜日は9:15からラジオ体操をしています。



子育て支援センター

たまひよひろば (0歳から就学前児童対象)

- 7月10日(火) お弁当会
- 30日(月) 発育測定
- 8月 8日(水) お弁当会

＜プール遊び＞ 8月31日まで開放しています。
 7月17日(火)・18日(水)・8月2日(木)は、乳幼児学級と一緒に遊びます。



おなしボランティアのブレイメンさんと遊びました。

園庭開放

保育所で遊ぼう!
 9:30~11:30

- 第一保育所 毎週木曜日
- 第二保育所 毎週水曜日
- 第三保育所 毎月第二月曜日



いろいろなおもちゃで遊べるよ!



第一・第二保育所のお兄さんお姉さんと一緒に「むすび座」の人形劇を見ました!



乳幼児学級

- 7月 3日(火) 3歳児「救急法・七夕飾り」
- 4日(水) 0-1歳児「絵本を作ろう」
- 17日(火) 3歳児「水遊び」
- 18日(水) 0-1歳児「水遊び」
- 22日(日) 2歳児家族学級「夏まつり」
- 8月 2日(木) 2歳児「水遊び」
- 8日(水) 0-1歳児「音やリズムで遊ぼう」



山楠公園で遊びました。スリル満点!!

公民館図書室 おはなし会

おはなしボランティアさんと
 絵本で遊びましょう!

こぐまちゃんの会 (0~未就園児向け)

7月12日(木)・26日(木) 11:00~

おはなしポート

7月21日(土) 11:00~

育児相談 保健センター

7月17日(火) 9:30~10:30 保健センターで受付
 保健師と管理栄養士が相談に応じます。

あらたまあいさつ運動

~明るいあいさつがあふれるまちをめざして~

今月は2日と17日に、安全とあいさつの日として、「あらたまあいさつ運動」を実施します。

子育てコラム イキイキ子育て

酒・タバコぐらいは大したことではない、と思いませんか。

20歳までは、心と身体の成長のために特に大切な時期です。未成年者は急性アルコール中毒になりやすい、未成年でたばこを吸い始めた人は、大人になってからの人よりも肺ガンにかかりやすいなど、子どもの飲酒・喫煙が多くの悪影響を及ぼすことが医学的に明らかになっています。また、飲酒・喫煙は子どもの生活の乱れを招き、薬物乱用などのさらに危険な行動につながる入口でもあります。親は、子どもの飲酒・喫煙から目を背けたり、大したことはないと許したりせず、きちんと注意し、法律で禁止されていること、身体に害があることを、子どもが、子どもの飲酒・喫煙を許さない納得するようによく話し合いましょう。



子どもの飲酒・喫煙を許さない

(家庭教育手帳イキイキ子育て・文部科学省発行より)



「ギフとフラッグ」

ぎふ清流国体の炬火リレーの際、それぞれの市町村旗が炬火に伴走しますが、その旗のことを「ギフとフラッグ」と呼びます。これは、①「ギフトフラッグ」贈り物を満載した旗、②「ギフとフラッグ」岐阜と旗、両者を掛けあわせた造語です。ご承知のとおり、国体はおよそ50年に一度、地元県で開催される国民的スポーツの祭典であり、全国から来場する多くの人々に岐阜県の魅力を伝える絶好の機会となります。このため、県では、各市町村のお宝をシンボルとして描く「ギフとフラッグ」を製作し、開会式等の場を活用して全国へ発信するとともに、炬火リレーでそれぞれの市町村を巡ることとしたものです。

川辺町においては、文化協会主催の春の文化祭において「川辺の宝もの」として募集した絵画のうち、川辺東小 元田実伶さん、大杉由衣さん、松下果林さんの3作品を優秀賞として選考し、国体プロデューサーでデザイナーの日比野克彦さんの監修を経て、川辺町の「ギフとフラッグ」原画が完成しました。川辺町の宝ものとして、川辺を象徴する飛騨川、米田富士、山川橋、花火などが描かれています。

この原画をもとに、5月18日(金)～20日(日)

の3日間、中央公民館で「ギフとフラッグ」制作ワークショップが開催され、川辺町女性の会の皆さんの手により、立派な旗が完成しました。旗の制作においては、ちぎり絵の手法を用いて色布を小さく切って台布に貼り付けるという、細かな神経を使う作業でしたが、原画をもとにしながら、女性の会の皆さんの豊かな感性をちりばめて、すばらしい旗に仕上がりました。原画を描いてくれた元田実伶さん、大杉由衣さん、松下果林さん、それに旗を制作してくれた女性の会の皆さん、本当にありがとうございました。

この「ギフとフラッグ」は炬火とともに、8月4日(土)午前9時に、下飯田を出発して、町内各所10区間を総勢100名の選手がリレーでつなぎ、七宗町へと手渡すことになっています。途中、B&G海洋センター棧橋から対岸の岐阜県川辺漕艇場棧橋までの700メートル区間の飛騨川水面を、ボートで運びます。川辺中ボート部の選手達とともに多くのボートの伴漕を受けて、川辺町ならではの演出を予定しております。どうぞ、お楽しみに。

川辺町長 佐藤光宏



相談窓口

法律とこころの健康のための面接相談会

多重債務・生活苦・解雇・健康不安などが原因でこころの健康に支障をきたすことがあります。専門家に相談することで解決したり不安を軽くすることができるかもしれません。

弁護士と臨床心理士により相談会を実施します。

- ・相談は無料で、秘密は厳守します。事前の予約が必要です。
- ・日程、会場 8月10日(金) 可茂総合庁舎
9月 5日(水) 可児市役所
- ・時間 いずれも13時から16時(一人45分)
- ・申込先 岐阜県中濃保健所健康増進課保健予防係
☎0574-25-3111 内線363

無料法律相談【面接】

岐阜県弁護士協会が法律に関する相談に応じます。事前予約が必要ですので、ご注意ください。

【問い合わせ先】 やすらぎの家 ☎53-2121

広域消費生活相談室

(川辺町・美濃加茂市・坂祝町・富加町)

買物相談のほか、悪質商法の被害にあったり、欠陥商品のある製造物が原因で被害にあったりした時、または多重債務でお困りの方。

ひとりで悩まずどうぞ相談室をご利用ください。専門の相談員が皆さんとともに考え、解決のためのお手伝いをします。

【問い合わせ先】

美濃加茂市役所 西館 広域消費生活相談室
☎25-2111 (内線462)

不妊相談【電話・面接】

【相談内容】 不妊に関する相談

【日時】 月、火、木、金曜日および第三土曜日
10時00分～16時00分

【相談方法】 ①電話での相談

☎058-389-8258

②面接相談【要予約】

【予約・問い合わせ先】

岐阜県不妊相談センター

各務原市那加不動丘1-1 ☎058-389-8258



calendar

まちのカレンダー 7月・8月

休日急患診療日は こちら→	7/8 小林クリニック ☎25-8077	7/16 木沢記念病院 ☎25-2181	7/29 木田クリニック ☎26-2220
	7/15 こくほクリニック ☎28-0133	7/22 木沢記念病院 ☎25-2181	8/5 瀧沢クリニック ☎53-3111

※木沢記念病院医師のお知らせ 7/16 東白川村国保診療所の北川医師 7/22 さぐち内科の佐口医師

日	行事・相談	学校・保育所	ごみ収集 燃えるごみ (毎週月・木)
5 木		参観日 (北小)	
6 金		参観日 (東小) 七夕会 (各保)	
7 土		楽器発表会 (第1保)	
8 日			金物・資源缶・粗大ごみ
9 月			
10 火	健康相談 (保健センター) 13:00~14:00		
11 水			ペットボトル・蛍光灯
12 木			ペットボトル・蛍光灯
13 金			その他プラスチック (朝8:00までに)
14 土		中体連市郡大会	
15 日		中体連市郡大会	
16 月			
17 火			
18 水	健康相談 (保健センター) 10:00~11:00 心配ごと相談 (やすらぎの家) 9:00~11:30		
19 木		終業式 (各小中学校)	
20 金		中体連可茂地区大会	
21 土		夜のつどい (第2保) 夏祭り (第3保)	
22 日		中体連可茂地区大会	

【人口と世帯】 ※詳細は町HPをご覧ください。
人口：10,760人 (男5,293人・女5,467人) 3,750世帯 [平成24年6月1日現在]

日	行事・相談	学校・保育所	ごみ収集 燃えるごみ (毎週月・木)
23 月			
24 火			
25 水			
26 木			
27 金	健康相談 (やすらぎの家) 10:00~11:00		
28 土		全中ポート大会 (中) 夏まつり (第1保)	
29 日	マリンスポーツフェスティバル	全中ポート大会 (中)	
30 月			
31 火			
1 水			
2 木			
3 金			
4 土	炬火リレー (町内)		
5 日	ふれあいのカタツ (川辺漕艇場) 県消防操法大会 (羽島市)		



第25回 「マリンスポーツフェスティバル」開催

日時：平成24年7月29日(日) 午前8時30分～12時まで

※雨天時や川が荒れ条件の場合は中止

主催：川辺町スポーツ推進委員・体育委員協議会、川辺町教育委員会、川辺スポーツクラブ、かわスポーツ協会
会場：川辺町B&G海洋センター艇庫

内容：◆マリンスポーツ体験 (ソングルカヌー、ペアカヌー、カナデリアンカヌー、ハナポート等)
◆ボート体験 (チャウロンボート)

参加資格：町内在住の勤者で小学校4年生以上の当日健康状態が良好な方。ただし、小学校3年生以下であっても保護者同伴であれば種目を限定して参加できます。
※ライフジャケットの着用ができません。当日、受付にてお支払いください。

参加費：1人300円 ※事前受付は行いません。当日、受付にてお支払いください。
注意事項：●素足やサンダルは危険ですので、水に濡れてもよい靴をご用意ください。
●当日の貴重品は各自で管理してください。

☎ 川辺町B&G海洋センター ☎0574-53-2911

