

広報かわべ

public relations

特集 国民健康保険の現状

地域力!

6月号

美しく輝く、水辺と心を育むまち

2013

比久見区自主防災会が消防職員の指導により「土のう積み訓練」を実施しました。

この防災会は、東日本大震災後に「自分たちの地域は自分たちで守ろう」と消防団OBや区民の方々（現在31名）で結成されました。

今回は梅雨やゲリラ豪雨などの影響で川が氾濫した際の対処として、地元消防団員とともに効果的な土のうの積み方などを学びました。

Proud!
東日本大震災の復興を支援しよう
Japan

佐藤光宏町長

就任あいさつ

～美しきボート王国かわべ町をめざして～

このたびの川辺町長選挙におきましては、心温まる数々の激励と格別のご支援を賜り、お陰をもちまして、無投票にて四選の栄に浴させていただきました。誠にありがとうございます。これまで3期12年間、夢中で駆け抜けて参りましたが、この上は粉骨砕身、町民皆様からの負託に応え、与えられた職責を全うすべく、全力を傾注して参る所存でございます。今後とも変わらぬご指導ご鞭撻をお願い申し上げます。

さて、今回の選挙では、「躍進！ 協働！ 再生！ 美しきボート王国かわべ町へ!!」というスローガンのもと、次の3つの政策を掲げました。

1. 躍進！ 「きらり輝く川辺町へと躍進します」

地道な基盤整備を進めることにより、基礎的自治体としての能力を高め、住んで良かった町、住んでみたい町へと躍進します。具体的には、①主要地方道整備 ②新築住宅への固定資産税3年間全額助成 ③生活道路整備 ④中小河川整備と農道舗装 ⑤地籍調査開始 ⑥中学生海外派遣をおこないます。

2. 協働！ 「町民力を結集し協働のまちを作ります」

行政、議会、ボランティア、NPO、全ての町民力を結集し、あるべき協働のまちづくりを進めます。具体的には、①ボランティア団体の活動支援 ②新規ボート大会開催 ③ハザードマップの活用 ④中学生までの医療費無料化と重度身体障害者社会参加制度の継続 ⑤議会との協働 ⑥下水道水洗化率の向上をおこないます。



中川辺 八坂山からの風景

3. 再生！ 「川辺町に再生の息吹を吹き込みます」

既存の施設や制度を見直し、川辺町の永続的な発展をめざします。具体的には、
①副町長の配置と定員適正化計画の見直し ②更新時期を迎える各種施設の更新改修
③上水道老朽管更新と配水池耐震補強 ④下麻生グラウンド再整備と大洞グラウンド新設
⑤親子教室の充実強化をおこないます。

昨年、川辺町が一丸となって成功裡に閉幕した、ぎふ清流国体ボート競技会。この町民力、協働の力をこれからのまちづくりに活かし、ボート王国かわべを、さらに高らかに全国へ発信して参ります。

いま、地方分権、少子高齢化・人口減少など社会情勢は大きく変わり、加えて経済情勢も不透明な局面を迎えています。複雑多様化した日本社会は、国際化の激流に洗われながら時代の難所にさしかかっており、今こそ、川辺町のありべき姿を求めて、渾身の力を振り絞り、町政に邁進する覚悟でございます。皆様の倍旧のご支援ご協力を切にお願い申し上げまして、ご挨拶といたします。



川辺町長 佐藤光宏

病院に行くときは、誰でも健康保険証を持参します。日本では病気やケガをしたときに安心して病院にかかることができるよう、すべての人が医療保険制度に加入することになっています。国民健康保険は（国保）その中の一つの制度です。

国民健康保険は、会社の健康保険や後期高齢者医療保険に加入している方や生活保護を受けている方を除いた、すべての方が加入者になります。

川辺町の国保は、町内にお住まいの人が加入し、

加入者が出しあったお金（国保税）と国や県からの支出金を合わせたお金などを財源にして、医療費などをまかなうことで助け合う仕組みになっています。

今回は、川辺町の住民のおよそ3割の方が加入されている国民健康保険の状況をはじめとして、既に参加している方やこれから加入される方へのご案内などをお知らせします。

川辺町の現況

川辺町の国保加入者は、平成24年度平均2,914人で、総人口に占める割合は27.2%、加入世帯数は1,544世帯で全世帯に占める割合は41.0%となっています。

近年における加入者数の動向は、若干の減少傾向にあるものの、団塊世代の退職者による高齢世帯の増加が顕著になってきています。

■国保加入者数等の推移

(単位：人、%)

年度	総人口 (年度末現在)	国民健康保険の加入者			
		被保険者数 (年間平均)	うち一般	うち退職	加入率
H21	10,940	3,107	2,960	147	28.4
H22	10,871	3,056	2,835	221	28.1
H23	10,779	2,933	2,687	246	27.2
H24(暫定)	10,697	2,914	2,667	247	27.2

■国保世帯等の推移

(単位：世帯、%)

年度	総世帯数 (年度末現在)	国民健康保険	
		加入世帯数 (年間平均)	加入率
H21	3,705	1,598	43.1
H22	3,721	1,570	42.2
H23	3,749	1,547	41.3
H24(暫定)	3,762	1,544	41.0

*各年事業年報等より

財政状況

医療費の大幅な増加や医療制度改革の影響もあって、川辺町の国保財政は悪化し、平成20年度までにこれまで積み立ててあった国民健康保険基金4,727万円あまりを取崩し、さらに一般会計から3,773万円の赤字補てんを受けることとなりました。このため、平成21年度・22年度の二度にわたり保険税率の引き上げ

をお願いし、その間にも医療費の増加に備えるため1億円を超える補てんを一般会計から繰り入れてきました。

これらの対策により、平成23年度には医療費が大幅に増加したものの、国民健康保険基金に1億1,576万円を積み立てるなど、徐々に改善に向かっていきます。

一人当たりの医療費は平準傾向に

医療費の動向は、平成23年度に大幅な増加がみられましたが、平成24年度は減少に転じ、医療費総額及び一人当たり医療費はいずれも前年を下回る結果となりました。

よって、前年度の決算余剰金で翌年度の増加分をまかなうことでバランスを保っており、平成23年度からは国保税を引き上げることなく財政運営することができています。

川辺町の国保のように小規模な保険者においては、医療費の急増に備えるためには一定額の基金を保有する必要があるといえます。

■医療費の推移（年間分）

(単位：千円、人、%)

	H21年度	H22年度	H23年度	H24年度 (暫定)
入院	271,128	258,926	320,629	246,969
入院外	357,432	343,800	345,939	338,597
歯科	71,751	66,049	67,874	70,619
調剤	159,981	156,521	168,131	162,904
食事療養等	27,134	28,600	31,024	30,588
計	887,426	853,896	933,597	849,677
増減額	▲21,168	▲33,530	79,701	▲83,921
増減率	▲2.3	▲3.8	9.3	▲9.0
加入者数	3,107	3,056	2,933	2,914
1人当たり額 (円)	285,621	279,416	318,308	291,584

*各年事業年報等より

医療費の特長としては、下表をみると、この月の医療費総額は約7,200万円、入院が約2,000万円、入院外（外来）が約2,900万円でこれらが総医療費のおよそ68%を占め、残りの歯科、調剤、食事療養費等が約2,300万円で約32%を占めています。

また、加入者割合で約3分の1を占める65～74歳の

方の医療費が全体の約2分の1強を占めていることが分かります。一人当たりの額でも全体平均の24,971円に対して65～74歳の方は37,436円と約1.5倍となっており、さらに、70～74歳の方は40,146円で約1.6倍かかっていることがわかります。高齢になるほど医療費の増加が顕著になってきています。

■平成24年12月診療分の負担区分別医療費の状況

(単位：円)

	0～74歳 (全体)	6～69歳 一般 (再掲)	65～74歳 前期高齢者 (再掲)	70～74歳 高齢者 (再掲)	0～6歳 就学前 (再掲)
	—	3割負担	3割・1割負担	1(3)割負担	2割負担
入院	20,373,910	15,567,320	9,005,210	4,596,310	210,280
入院外	29,092,840	18,381,420	17,721,160	10,006,260	705,160
歯科	6,012,860	3,982,550	2,891,200	1,776,550	253,760
調剤	14,728,430	9,627,430	9,090,050	4,774,400	326,600
食事療養等	2,358,750	1,625,556	1,049,367	725,904	7,290
計	72,566,790	49,184,276	39,756,987	21,879,424	1,503,090
構成割合	100.0	67.7	54.8	30.2	2.1

■12月の1人当たり医療費

(単位：人、%、円)

加入者数	2,906	2,241	1,062	545	120
加入者割合	100.0	77.1	36.5	18.8	4.1
1人当たり医療費	24,971	21,947	37,436	40,146	12,526

国民健康保険税 収納状況

国保税の状況は、平成21年度・22年度に大幅な税率の引上げを実施したことで、合わせて3,500万円ほどの増収となりました。しかしながら、景気の悪化を受けた加入者の所得の急減、収納率の低下も相まって期待ほどの大きな増収につながりませんでした。

そこで、平成23年度には、資格証明書（加入者10割負担の保険証）や短期被保険者証（有効期限が短期の保険証）の厳格運用に取り組むとともに、財産の差押えなどの滞納処分を強化しました。結果、滞納繰越分（当年度以前の滞納分）を中心に600万円ほどの増収、収納率においても0.7%の改善につながりました。

平成24年度は引き続き収納強化に努めたことで、収納率は1.1%増加しましたが、加入者数の減少に加えて、加入者の所得も回復に至らず、700万円ほどの減収見込みとなっています。

今後とも、国民健康保険事業の健全性を確保するため、保険税の適正な賦課と公平な徴収に努めていく必要があります。

■国保税収納額の推移

(単位：千円)

年度	現年課税分	滞納繰越分	合計	増減
H21	271,437	8,732	280,169	33,383
H22	272,474	10,006	282,480	2,311
H23	273,320	15,938	289,258	6,778
H24(見込)	263,395	18,464	281,859	▲ 7,399

*各年事業年報等より

■国保税収納率の推移

(単位：%)

年度	現年課税分	滞納繰越分	合計	増減
H21	93.9	19.3	83.9	▲ 0.6
H22	94.6	19.8	83.4	▲ 0.5
H23	94.6	28.9	84.1	0.7
H24(見込)	94.6	35.3	85.2	1.1

*各年事業年報等より

国保に加入している皆さんと これから国保に加入される皆さんへ

※14日以内に届け出が必要です!!

必要な書類等は役場 住民課 までお問い合わせください

国保に加入するとき



- ほかの市区町村から転入してきたとき
(職場の健康保険などに加入していない場合)
- 職場の健康保険などをやめたとき
- 子どもが生まれたとき
- 生活保護を受けなくなったとき

◎ 届け出が遅れると…

保険証がないため、その間の医療費は全額自己負担となります。

保険税は、加入の届け出をした月からではなく、資格を得た月の分から納めなければなりません。したがって、届け出が遅れた場合でも、資格を得た月までさかのぼって保険税を納めなければなりません。(遡及賦課といいます)

国保をやめるとき



- ほかの市区町村へ転出するとき
- 職場の健康保険などに加入したとき
- 死亡したとき
- 生活保護を受けるようになったとき
- 長寿医療制度（後期高齢者医療制度）に加入したとき
(75歳になって加入したときの届け出は不要です)

◎ 届け出が遅れると…

保険証が手元にあるため、うっかりそれを使って医療を受けた場合には、国保が負担した医療費をあとで返さなければなりません。

ほかの健康保険に入ったとき、国保を脱退する届け出をしていないと、そのまま保険税を二重に支払ってしまうことがあります。

ご存じですか？ ジェネリック医薬品

家計にやさしく
安全！
医療費の節減にも…

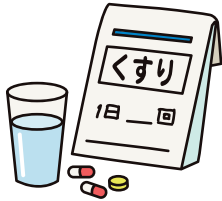

どうして安いのか？

どうしたら切り
替えられるのか？



後発医薬品利用
差額を通知します

ジェネリック医薬品とは、低価格なうえ、安全性や効き目は新薬（先発医薬品）と同等と認められている後発医薬品のことです。医療機関で処方される薬のほとんどが新薬ですが、ジェネリック医薬品に切り替えることで薬代が半額以下になることもあります。家計にやさしいばかりか医療費の節減にもつながります。

欧米ではすでに全医療医薬品の50%以上がジェネリック医薬品になっているほど一般的な存在となっています。

新薬の開発には時間とコストがかかりますが、特許期間中は、開発メーカーが独占的に新薬を製造することができます。しかし、この特許期間が過ぎれば、ほかのメーカーも同じ主成分の薬を製造できるようになります。これがジェネリック医薬品で、開発コストがかからないため安くなるのです。

ジェネリック医薬品は一般の薬局で購入できる市販薬ではなく、医師の処方せんをもとに調剤される薬で、直接購入することはできません。

医療機関への受診のときに『ジェネリック医薬品を処方してください』とお医者さんや薬剤師さんに申し出てください。

また、役場住民課では、お医者さんや薬剤師さんに相談しやすいよう「ジェネリック医薬品希望カード」をお配りしています。このカードをご希望の方は、住民課窓口でお申しつけください。

発行された処方せんの『ジェネリック医薬品に変更不可』の欄に医師の署名がなければ薬剤師（薬局）で相談のうえ切り替えることができます。

なお、ジェネリック医薬品が製造されていない薬もありますので、その場合は切り替えることはできません。

ジェネリック医薬品の使用促進を目的として、川辺町では今年度から「後発医薬品利用差額通知」の実施を予定しています。

該当した対象者の方に、6月と12月の年2回ご案内するよう、現在準備を進めています。

第2期 特定健康診査等実施計画を策定！

国保加入者を対象として、平成20年度から始まった特定健康診査は5年が経過しました。これまでの健康実態を明らかにし、平成25年度から平成29年度にかけて川辺町が解決すべき課題や健診のあり方、特定保健指導についての計画が記載されています。

川辺町特定健康診査受診率の推移

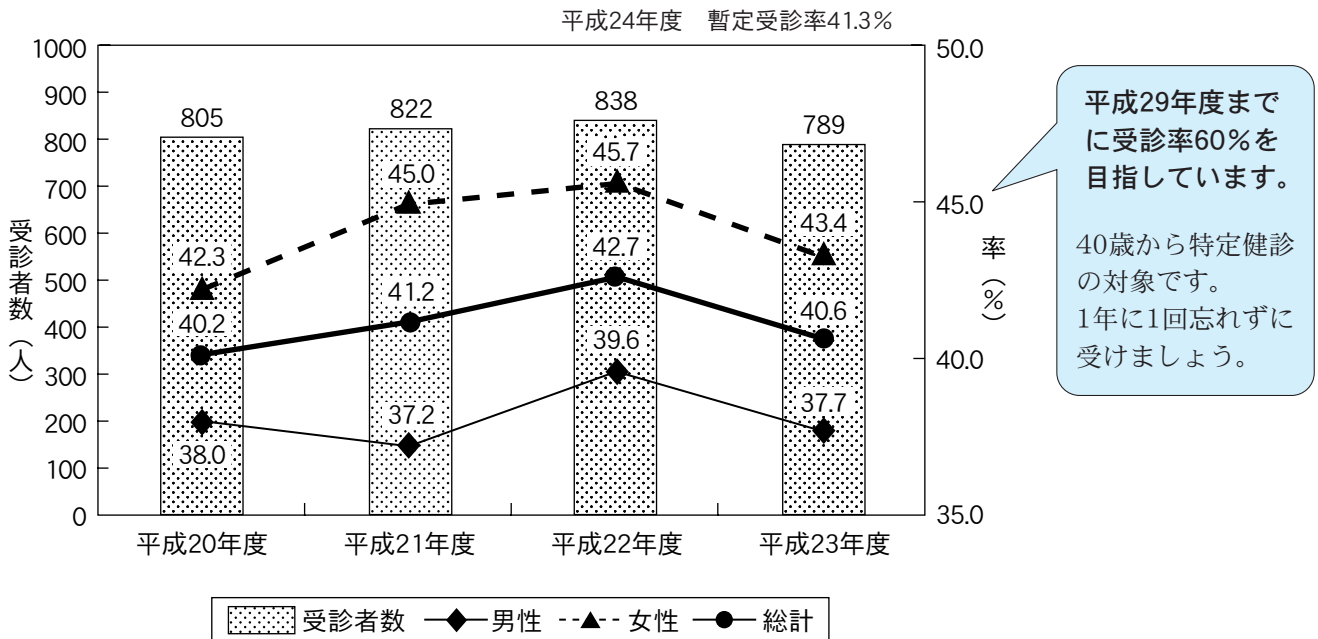

川辺町特定健康診査受診者における健康状況（平成23年度）

肥満ではないからといって
安心は禁物

川辺町では非肥満者が全体の7割、肥満者は3割を占めています。

この表から肥満でなくても血圧、脂質異常、血糖に異常のある方が多いことがわかります。

特定健診で異常値が見つかったら、まず生活習慣を見直しましょう。治療をしている方は、生活習慣の改善と適切な治療を受けて悪化しないようにしましょう。

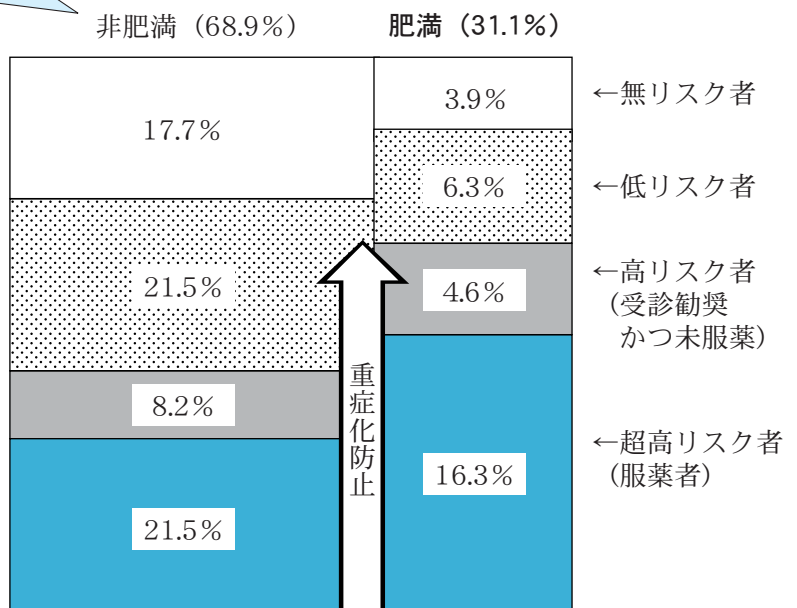

*リスクのある者とは血圧、脂質異常、血糖いずれかに異常値のあるもの

内臓脂肪症候群(メタボリックシンドローム) 診断者の有所見の重複状況 (平成23年度)

(単位：%)

分類	高血糖	高血圧	脂質異常	高血糖+ 高血圧	高血糖+ 脂質異常	高血圧+ 脂質異常	高血糖+ 高血圧+ 脂質異常	該当なし
男性	0.7	18.6	7.9	10.7	2.9	17.9	20.7	20.7
女性	1.3	26.3	6.6	2.6	2.6	22.4	19.7	18.4

高血圧、脂質異常症、高血糖が複合的につながっていることが分かります。

これからの特定健診・保健指導

特定健康診査を受けることによって体の状態を数字で確認することができます。それをもとに保健師、管理栄養士が最適な方法をあなたと一緒に考えます。特定保健指導対象者には6か月間にわたり、生活改善に取り組むためのプランを作成します。

特定健康診査の日程

集団健診 (保健センター)							
7月	11日 (木)	12日 (金)	16日 (火)	17日 (水)	18日 (木)	26日 (金)	29日 (月)
	30日 (火)	31日 (水)					
8月	21日 (水)	22日 (木)	23日 (金)	25日 (日)	26日 (月)	27日 (火)	28日 (水)
12月	2日 (月)	3日 (火)					

特定健康診査日には各種がん検診や心電図、眼底検査を受けることができます (別途自己負担)

31日は北部公民館で行います。下麻生、上川辺、下吉田の方は便利です。

日曜日健診になります。平日に都合のつかない方はぜひご利用ください。

医療機関で健診を受けたい方へ

医療機関で特定健診を受けることができます。平成25年7月8日(月)～12月27日(金)(予定)です。医療機関で治療中の方も対象です。ぜひご利用ください。詳しくは保健センターへお問い合わせください。

国民健康保険加入者の皆さまへのお願い

人間ドックや職場健診を受けられた方は健康診査の結果を川辺町保健センターへお持ちください。データを登録することで特定健康診査を受診したことになり、川辺町の受診率アップにつながります。また、そのデータを活用することによって、川辺町の健康状況を把握することができ、健康増進のための事業につなげていくことができます。

利用しよう！人間ドック補助制度

検診に係る費用が2万円以上で1人につき年1回(15,000円)補助です。

対象者 ●国保被保険者資格である期間内に検診を受けた方 ●35歳以上75歳未満の方
保険税の未納がない世帯に属している方

☎保健センター ☎53-2515

第1回かわべ清流レガッタ

ぎふ清流国体ボート
競技会開催記念

参加者募集!!

【第24回川辺町ふれあいレガッタ・第1回グリーンチャンピオンシップスレガッタ】

今年度から、ぎふ清流国体ボート競技会の開催を記念して第1回かわべ清流レガッタを開催します。これは昨年度まで開催していました「川辺町ふれあいレガッタ」に加え経験者の部を充実させるため、愛知県東郷町で開催されていた「グリーンチャンピオンシップスレガッタ」を同時開催するものです。水面に吹く爽やかな風、飛び散る水しぶきを心と体で感じることができる、熱く、^{みなも} 愉快的なレースにあなたも参加してみませんか!!

期 日：平成25年8月4日（日）

開催場所：岐阜県川辺漕艇場

競漕種別：【ふれあいの部】○成年男子及び成年女子の部（漕手の合計年齢が140歳未満）
○壮年男子及び壮年女子の部（漕手の合計年齢が140歳以上）
○実年男子及び実年女子の部（漕手の合計年齢が200歳以上）
※上記の種目は、全国市町村交流レガッタの選考対象種目となっています。
○ミックスの部（漕手の内、2人以上が女性）
○ファミリーの部、小学生の部、中学生の部、フリーの部

【チャンピオンシップスの部】 ●34歳以下男子・女子の部
※経験者の方対象のクラスです ●35～44歳男子・女子の部
●45～54歳男子・女子の部
●55～64歳男子・女子の部
●65歳以上男子・女子の部

競漕種目：【ふれあいの部】ナックルフォア（安定性の高い艇です）
【チャンピオンシップスの部】ナックルフォア・シングルスカル（※シングルは自艇参加のみ）

参加資格：小学生以上の方ならどなたでもOK

申込方法：川辺町B & G海洋センター及び川辺町教育委員会に備え付けの申込用紙に記入していただくか、川辺町のHPより申込書をダウンロードし、川辺町B & G海洋センターまで申し込みください。

申込期間：**6月24日（月）午後5時**まで ※期限内でも定数になり次第、期日を待たずに締切ります。

参加料：参加料：【ふれあいの部】町内クルー 3,000円、町外クルー 4,000円
※ただし、小・中学生クルーは免除
【チャンピオンシップスの部】ナックルフォア 5,000円、シングルスカル 3,000円

その他：初めて参加される方も含めたボート教室を計画していますので、ご参加ください。

ボランティア募集!!

未経験者でも行える補助業務のボランティアスタッフを募集しています。一緒にボート競技に参加して、ふれあい・交流を図りませんか。

ボート教室開催!!

「かわべ清流レガッタ」の参加者を対象にボート教室を実施します。
※小学生4年生以上の方ならどなたでも参加できます。
※参加には事前に申込が必要です。

◇詳細及び申し込みにつきましては川辺町B&G海洋センター（☎53-2911）にお問い合わせください。

〜B&G海洋センター〜プール開き

川辺海洋センターでは6月15日から9月14日までプールを開業します。開業時間や利用料金は次のとおりです。

【開業時間】 午前の部 10時～12時
 午後の部 13時～17時
 夜間の部 18時～21時

※小中学生の皆さんについては、夜間の部は20時までとしますので、保護者の皆さんのご協力をお願いします。

【休業日】 月曜日
 ※行事などの都合で、月曜日以外も休館する場合があります。

【利用料金】 幼児、小学生 50円 中学、高校生 100円
 一般 200円 親子（幼児） 150円

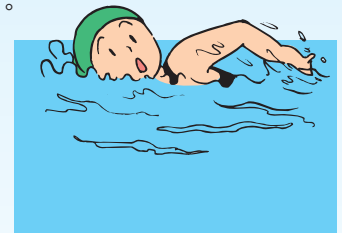

※利用料金は1人1回の料金となります。
 ※コインロッカー利用には100円が必要です。（使用後に返却されます。）
 ※両替は行っていませんので、あらかじめ小銭をご用意ください。

☎川辺町B&G海洋センター ☎53-2911

「経営所得安定対策」

締め切りは6月30日です！

平成25年産の「経営所得安定対策」は、24年産の農業者戸別所得補償制度等と基本的に同じ枠組みで実施します。

該当する場合でも制度に参加するには申請が必要になります。（早期提出にご協力ください）

1 米の直接支払交付金（全国一律） 15,000円/10a

・生産調整達成者で、作付面積から10a控除します。（1a単位で支払い）

2 水田活用の直接支払交付金

対象作物	交付単価
麦、大豆、飼料作物	35,000円/10a
米粉用米、飼料用米、WCS用稲	80,000円/10a
そば、なたね、加工用米	20,000円/10a

・その他、地域農業再生協議会が定める助成措置があります。

3 畑作物の直接支払交付金

・販売数量と等級、品種に応じて交付金が支払われます。（平均交付単価）

小麦	二条大麦	六条大麦	はだか麦
6,360円/60kg	5,330円/50kg	5,510円/50kg	7,620円/60kg
大豆	そば	なたね	
11,310円/60kg	15,200円/45kg	8,470円/60kg	

詳しくは下記までお問い合わせください。

- ・農林水産省 フリーダイヤル ☎0120-38-3786
 （受付時間：祝祭日を除く月曜日から金曜日の9時から17時）
- ・東海農政局岐阜地域センター ☎058-271-4407
- ・川辺町農業再生協議会（産業環境課内） ☎53-7212

4/30

火

スポーツ奨励金

サッカー 全国大会出場報告



川辺西小学校（4年生）の瀬尾啓介くんが所属する名古屋グランパスU12が1月に行われた「JA 全農杯チビリンピック小学生8人制サッカーIN 東海」

で優勝しました。この結果「全国決勝大会」への出場が決まり、川辺町役場へ報告のため来庁されました。

瀬尾くんはお兄さんの影響でサッカーを始め、将来はプロのサッカー選手を目指して、週4日以上での練習を実施。

今大会も「1勝でも多く勝って好成績を残したいです」と佐藤町長に力強く語ってくれました。

4/28・29

日 月

岐阜レガッタ開催

県内外から138クルーが参加



第31回岐阜レガッタ（岐阜県ボート協会、岐阜新聞・岐阜放送主催）が、二日間にわたり川辺漕艇場で開催されました。

大会には、県内外から中学、高校、大学、社会人までの138クルー、300名以上の選手が参加し白熱したレースが展開されました。

湖岸線の道路では、選手の応援に駆け付けた友だちや家族らが双眼鏡やメガホンを持って声援を送っていました。

5/12

日

「かも1グランプリ」開催！

ご当地グルメに舌鼓



可茂地域のご当地グルメを発掘する「かも1（ワン）グランプリ」が白川町の道の駅「清流白川クオーレの里」で開催されました。

会場には、地元食材を使ったご当地グルメの店舗（35店舗）がずらっと並び、爽やかな青空の中、約8,000人が各ブースの味を食べ比べました。

※上位結果は以下のとおり

グランプリ（白川町：元気ショップこめこめ）

「冷製温玉スパゲツ茶（ティ）」

2位（白川町：一カ屋）

「あんしん豚チャーシューひつまぶし」

3位（御嵩町：みたけとんちゃん発展会）

「元祖みたけとんちゃん」

5/19

日

難病乗り越え「幸せ」奏でる

青少年育成町民会議

川辺町中央公民館で、「愛という名の奇跡～難病・ひきこもりを乗り越えて光のステージへ」と題し、エスペランサ（奥田良子さん：フルート・オカリナ、奥田勝彦さん：ベース）を招いて、青少年育成・人権啓発合同講演会が開催されました。

講演では、奥田良子さんがご自身のクローン病との闘病生活から社会復帰には欠かせなかった夫の奥田勝彦さんや音楽との「励まし」や「出逢い」の大切さを演奏を交えながら語ってくださいました。

会場の皆さんは、心澄みきるような音色に終始聞き入っていました。



5/15

水

岐阜県知事表彰

渡辺芳孝さん(中川辺)が受賞



渡辺芳孝さん(中川辺)が、長年にわたり地方自治の振興・発展・推進に寄与されたことが認められ、岐阜県知事から表彰状を受賞し、佐藤町長へ報告されました。

渡辺さんは、町議員(4期16年、議長等を歴任)の功績で受賞され、「今回の受賞は、みなさんのご支援とご指導の賜物です」とおっしゃられました。

当時の思い出に花を咲かせながら佐藤町長とお話されました。

5/24

金

おっきいのが採れたよ!

第3保育園児が「イチゴ狩り体験」



第3保育所の園児(年長・年中)が、(株)AGファミリーのイチゴハウスで、「イチゴ狩り」を体験しました。

これは、(株)AGファミリーが地



元産のイチゴを自ら摘み取る「イチゴ狩り」体験を是非味わっていただくとう近くの第三保育所に提案して昨年からの実施しています。

園児らは、友だちと大きさを比べたり、2個一緒に頬張ったりして美味しくいただきました。

5/19

回

国際的なオペラ歌手「サイ・イェングアンさん」が素晴らしい美声を披露

友好関係が実を結び、川辺町へ来ていただきました

国際的なオペラ歌手(コロラトゥーラソプラノ:最も高い音域を歌うソプラノ)のサイ・イェングアンさん[崔岩光]が、川辺町の民家を会場として、その世界一流の歌声を惜しみなく披露していただきました。

これはサイさんのファンであるカフェレストランのオーナーの松田徳さんが以前コンサートへ行った後、ご本人と談話中「是非、岐阜県の川辺町へ」とのお誘いから実現しました。日頃は東京や名古屋などのコンサートホールで歌われるサイさんが、一般の民家へ来て披露してくれることはまずあり得ない貴重なことで、その美しい歌声を一度聴こうと先着85名の応募もすぐに完売しました。

当日は、その余りにも素晴らしい肉声に圧倒され、思わず涙を流す方も見えました。



寄付・寄贈・奉仕作業

ご協力誠にありがとうございます。

【川辺町社会福祉協議会へ】

福島福寿会 様 10,000円
川辺町文化協会 様 川辺音頭DVD

【東日本大震災への義援金】(5月20日現在)

日本赤十字社 川辺区分へ 9,651,431円
岐阜県共同募金会 川辺分会へ 782,339円

【ゆうゆう舎へ】

美濃加茂市社会福祉協力会 様 11,000円

6月 は 環 境 月 間 です

◆6月5日環境の日

6月は環境月間です。この期間は、事業者及び国民が環境保全についての関心と理解を深めること、また、積極的に環境の保全に関する活動を行う意欲を高めることを目的として定められました。



◆全国ごみ不法投棄監視ウィーク

5月30日（ごみゼロの日）から6月5日（環境の日）は、「全国ごみ不法投棄監視ウィーク」です。

町では、町民の皆さんと協力し、不法投棄の未然防止・早期発見・早期対応・早期解決を目指します。不法投棄を発見した場合は、役場産業環境課（☎53-7212）までご連絡ください。



◆ごみは燃やさないで ～野外焼却は禁止されています～

ごみの種類に関わらず、野外焼却は「廃棄物の処理及び清掃に関する法律」により禁止されています。野外焼却は、ダイオキシンの発生源となって環境汚染の原因となり、違反者には、「5年以下の懲役若しくは1000万円以下の罰金又はこの併科」が科されます。ごみを処分する際は、町のごみ収集や資源ごみの分別収集に出すなど適正に処理しましょう。

また、下記のような例外的に認められているものもありますが、野外焼却の際に発生する臭いや煙により「洗濯物が干せない」「窓が開けられない」など、多くの苦情が寄せられます。天候や風向きを考え、周辺地域に迷惑が掛からないよう心掛けましょう。

※野外焼却の例外的に認められているもの

- ・農林業を営む上で発生する、刈り草や下枝などの焼却
- ・落ち葉たきなど、日常生活における軽微な焼却
- ・どんど焼きなど、風俗習慣上の行事における焼却



◆使用済物品の適切な排出方法について

近年、トラックや空き地の不用品回収、ポストに投函される不用品チラシ等をよく見かけませんか？これらの回収では、違法な運用が行われているケースもあり、注意が必要です。

違法な不用品回収業者によって回収された廃家電の多くが、不法投棄されたり不適正に処理されたりしています。環境対策をせずに廃家電を破壊することで、フロンガスや鉛などの有害物質が放出されてしまいます。また、海外での不適正処理にもつながっています。

使用済物品については、安易に無料回収業者等へ引き渡さず、町のルールを守り、適切な排出にご協力ください。

微小粒子状物質（PM2.5）に関する情報

今年に入り中国における大気汚染が深刻化し、日本への影響が懸念されておりますが、環境省から3月1日付で微小粒子状物質（PM2.5）の注意喚起に係る暫定指針が示されたことを受け、岐阜県では運用方針を定め、次のとおり注意喚起を行うこととなりました。

岐阜県からPM2.5に関する注意喚起が発表された場合は、町民の皆様へ『こうほう川辺』でお知らせします。

（注意喚起の発表及び解除の基準）

注意喚起の発表又は解除は、次に掲げる基準に該当した場合に岐阜県より発表されます。

1. 発表の場合

岐阜市3局の1日の早めの時間帯（午前5時、6時及び7時。以下「早朝」という。）の1時間値のいずれかが $85\mu\text{g}/\text{m}^3$ を超過した場合であって、かつ、同3局の早朝の1時間値の平均値が全て $70\mu\text{g}/\text{m}^3$ を超過した場合

※測定地点は、岐阜市の「岐阜南部」「岐阜中部」「岐阜北部」の3局

2. 解除の場合

ア：注意喚起を発表した後、市内3局の1時間値全て $50\mu\text{g}/\text{m}^3$ 以下となった場合

イ：アに該当しない場合であって、日没時間が経過した場合は、自動的に注意喚起が解除されます。

（注意喚起の対象地域）

岐阜県全域

（注意喚起の内容）

注意喚起に伴って示す行動の目安は、次のとおりです。

ア：屋外での長時間の激しい運動を控えてください。

イ：外出をできるだけ減らしてください。

ウ：呼吸器系や循環器系疾患のある者、小児、高齢者等においては、体調に応じて、より慎重に行動してください。

○詳しくは、岐阜県ホームページをご覧ください。

<https://www.pref.gifu.lg.jp/kankyo/taiki/kensasokuho/sokuhou.html>

☎ 役場産業環境課 ☎ 53-7212

公用車を売ります！

公用車を売ります。希望される方は、説明会及び入札にご参加ください。

車名 トヨタ カルディナ
色 ホワイト
年式 平成12年 初年度登録
(車検有効期限 平成25年5月21日)
走行距離 121,354km (平成25年5月1日現在)

【売却物件の公開】

日時 平成25年6月21日(金) 午前10時～午前11時
場所 川辺町中央公民館前駐車場
見学を希望される方は、事前に役場総務課へご連絡ください。

【入札】

日時 平成25年7月5日(金) 午前10時～
場所 川辺町役場3階 第1会議室
その他 入札を希望される方は、申請書類等を総務課まで提出してください。
申請書は、総務課にあります。(ホームページからもダウンロードできます。)

入札申込期間 平成25年6月21日(金)～平成25年6月28日(金)
午前8時30分～午後5時15分(土曜日、日曜日除く)

☎ 役場総務課 ☎ 53-2511



公民館図書室だより

開室時間 (火～金) 10:00～18:00
(土・日) 10:00～17:00

6月のおはなし会のご案内

今月はおはなし会が3回あります！

13日(木)・27日(木)・・・こぐまちゃんの会 (0. 1. 2. 3歳向け)

15日(土)・・・おはなしポート (4歳～小学生向け)

どちらも11時より、図書室乳幼児コーナーで行います。

絵本は川辺町内の読み聞かせボランティアさんたちが読んでくださいます。「こぐまちゃんの会」は、赤ちゃんでも大丈夫！歌や手遊びをいっぱい取り入れながら、楽しい会を作ってくださいます。是非一度のぞいてみてくださいね。そして、7月には楽しいイベントが……

7月23日、講談社全国訪問おはなし隊がやってきます！

キャラバンカーに絵本をいっぱい積んで、毎月各県のあちこちを訪問している講談社全国訪問おはなし隊。

2年に1度、岐阜県にもやってきます。2011年も川辺町中央公民館図書室で開催しました。今年もやってきますよ！

日時：7月23日(火) 14時半より約1時間

14:30～15:00 キャラバンカー見学 (新しい絵本がいっぱい！販売はしません)

15:05～15:35 おはなし隊長と読み聞かせサークル「ぐりとぐら」さんによるおはなし会 (年少児～小学校低学年向け)

帰りにおはなし隊さんよりお土産があります！ 夏休み、おうちの方とお友達と、是非参加してくださいね。

☎川辺町中央公民館図書室 ☎53-2650 (代)

《新刊紹介》



パンやの
ろくちゃん



保健室の日曜日



ももちゃん し〜



沈黙の町で



一路



望郷

【問い合わせ先】 中央公民館図書室 TEL 53-2650



きょうはい 狂俳

幸福	ええ調子	生甲斐	無垢	エプロン	高い	夏めく	夏めく	浮世	今年こそ	よかつたなも	足りぬ年金	さてさて
健 ^{まめ} で句作り鋏を打つ	郡上踊りの輪がでかい	最愛の妻側にいる	恋の芽生えに胸躍る	新妻の白さが光る	学歴収入背と揃う	生きのびまたも草を刈る	弾ける若葉艶を研ぐ	真面目に生き抜き幸拾う	紅葉の出湯に足運ぶ	よろめく老婆に席譲る	老人ホームも入れない	思いに任ず仕事無い
井戸 幸女	加藤 瓢岳	桜井 稲垂	野中鈴の音	大脇 彩花	平野 素浪	井戸 激水	水野 智促	白村 紀泉	武市 美祥	平岡 南芳	平岡 景芳	村瀬 緑風



はいん 俳句

母の日や九条を声出して読み	制服の線まっ白に夏兆す	街路樹の高き若葉の揺れどほし	はるばると渦潮を越え嬰 ^や に会ふ	木もれ日のやさしく差して著 ^{しやが} 花	白きもの白く洗ひて更衣	惚 ^た の芽を揚げつありし日妻偲ぶ	亡き妻の育てし跡を採りにけり	磯の香や天日にわかめ簾 ^{すだれ} 干し	夏めくやあれこれ買つて野菜種
名倉 晃子	寺田 島子	土屋 正子	佐伯美千代	渡辺 武子	野村 利秋	馬場 清一	馬場 孝仁	村山 智一	馬場 周一

わたしの作品





歯・口腔の健康は、食べる喜び、話す楽しみを保つためにも重要ですが、最近の研究によると歯周病は糖尿病や循環器疾患との密接な関連性が報告されており、歯周病予防がさらに注視されています。

歯周病が進行すると、歯茎が歯を支えることができなくなり、最後には大切な歯を失うこととなります。まずは歯の健診を受けて歯周ポケットが何ミリあるかの確認をお勧めします。健康な歯茎では1~2ミリ、中程度の歯周炎は3~5ミリ、さらに進行した場合は6ミリ以上になることがあります。

歯周病予防には、毎日の手入れが重要で、幼児期からのケアを習慣づけることがいつまでも虫歯のない健やかな生活を送ることにつながります。

川辺町の3歳児健康診査における歯科健診では約2割の幼児に虫歯があります。80歳で20本の歯を残せるように、子ども、その保護者が歯の大切さを理解し、定期健診や丁寧なブラッシング、フロスの使用等を生涯に渡ってできるように努める必要があります。

川辺町では平成25年3月に策定した「第2次健康増進計画」の中でも歯周疾患検診受診率の向上と歯周炎を有する者の割合の減少を目指すとしています。

【川辺町8020達成者表彰のご案内】

平成25年10月1日現在満80歳以上の方であって自分の歯が20本以上あり表彰式に出席できる方が対象です。

(表彰は1人1回限りです) 美濃加茂市、加茂郡に歯科医療機関を受診し、推薦いただくか、保健センターにお問い合わせください。表彰式は「かわべふれ愛まつり」で行います。



問 川辺町保健センター ☎53-2515 (直通)

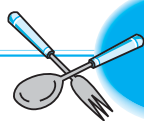

食育通信



6月は「食育月間」です!!

心や身体の健康に食育は大きな役割を果たしています。

川辺町では、第2次健康増進計画(食育推進基本計画を含む)を策定しました。食育については以下の3つを基本目標に掲げ、推進していきます。

- ①1日3回バランスよく食べ、健康的な食生活を身につけよう
- ②家族や仲間と食を楽しみ、人とのつながりを深めよう
- ③地元でとれた農産物を知り、伝統的な食文化を伝えよう

この機会に、日ごろの食生活を見直すとともに、家族や地域の方々と「食」について考えてみませんか。

4月中の届け出

* 本人または届け出を出された方の希望により掲載しています。(敬称略)

●おめでた

【出生】

地区	出生児	性別	保護者名
石神	加藤 誠大 <small>せいた</small>	男	洋和
中川辺	勝村 惺斗 <small>せいと</small>	男	祐樹
下川辺	坪内 陸斗 <small>りくと</small>	男	一磨
下川辺	今井 陽菜 <small>はるな</small>	女	三夫
下川辺	村上 稚奈 <small>わか</small>	女	龍也
西栃井	神農 すず	女	明秀
鹿塩	加藤 礼奈 <small>れな</small>	女	孔一
下麻生	佐藤 愛紘 <small>まひろ</small>	女	厚太

【結婚】

地区	氏名	お相手の方	
		出身	氏名
上川辺	渡邊亜小衣	坂祝町	金森 祐樹
石神	高木 哲也	羽島市	伊藤 実夏
中川辺	小宮山靖成	中川辺	松原 彩

●おくやみ

地区	亡くなられた方	年齢	性別	世帯主
上川辺	矢嶋ノブコ	79	女	本人
上川辺	今瀬 信幸	79	男	敏信
上川辺	乗畑喜代子	81	女	本人
上川辺	曾我 茂子	80	女	明憲
中川辺	小林 勇雄	88	男	本人
中川辺	遠藤 節子	76	女	信彦
西栃井	山田 松江	78	女	正
西栃井	中野 金市	91	男	本人
比久見	神出美代子	70	女	稔
比久見	佐伯 利夫	89	男	本人
下麻生	長沼おてつ	98	女	本人

6月の税

町県民税 1期
国民健康保険税 3期

*納付は便利な口座振替で

可茂衛生施設利用組合職員を募集します

平成26年度可茂衛生施設利用組合職員を募集します。

【試験区分】 上級職員

【受験資格】 若干名

昭和61年4月2日以降に生まれた人で、学校教育法に基づく大学（これと同等以上の学歴を含む）を卒業、又は平成26年3月31日までに卒業見込みの人

【受付期限】 平成25年6月28日（金）まで

【試験期日】

◆1次試験（教養試験、事務適正検査）

平成24年7月28日（日）

可茂衛生施設利用組合 ささゆりクリーンパーク

◆2次試験（口述試験）

平成25年8月下旬実施予定

問 可茂衛生施設利用組合 総務課総務係

☎0574-65-4111（内線311）

名古屋国税局からのお知らせ

名古屋国税局では税務職員を募集します。

【受験資格】

平成25年4月1日において、高等学校又は中等教育学校を卒業した日の翌日から起算して3年を経過していない者及び平成26年3月までに高等学校又は中等教育学校を卒業する見込みの者

【申込期間】

- ・インターネット 6月24日（月）～7月3日（水）
- ・郵送又は持参 6月24日（月）～6月28日（金）

【試験期日】

◆1次試験

平成25年9月8日（日）

◆2次試験

平成25年10月17日（木）から10月25日（金）までのいずれか指定する日

問 名古屋国税局人事第二課試験係

☎052-951-3511

国税庁HP (<http://www.nta.go.jp>)

「病児・病後児保育」が利用可能になりました

坂祝町に開設された病児・病後児保育室「とまと託児所」が、川辺町に在住の方でも利用できるようになりました。

【対象児童】

1歳6カ月～小学校3年生までの児童で、医師に病児保育での対応が可能だと判断されたお子さん
※予約の人数及びインフルエンザ等の感染の種類によりお預かりできない場合もあります。

【利用方法】

①事前登録

利用を希望される方は、事前に坂祝町教育委員会子ども課（坂祝町中央公民館内）で利用登録をしてください。

登録時の持ち物：印鑑、健康保険証、母子手帳、住所が記載された保護者の身分証明書

②利用申込み

できるだけ前日までに、「とまと託児所」へ利用申込みの電話連絡をしてください。

利用当日は医師が記入した「病児・病後児保育診療情報提供書」（指定用紙）が必要となりますので、当日までにかかりつけ医等を受診し、書類を取得してからお越しください。（かかりつけ医での受診が困難な場合は、保育室に併設する診療所で診察を受けてから利用の可否を判断させていただきます。

※さかほぎ内科クリニック 診察時間：9：00～

休診日：水曜日（要保護者付き添い）

【利用時間】

月曜日～金曜日 8：00～18：00

休室日：土・日曜日、祝日、年末年始、お盆等

【利用料】

1人1日あたり 2,000円（診療情報提供書作成料等は別途保護者負担）

問 川辺町教育委員会 教育総務担当

☎53-2650

坂祝町教育委員会 子ども課

☎26-7151

病児・病後児保育室「とまと託児所」

☎25-1123

母子家庭等就業支援講習会について

岐阜県では、母子家庭の母（父子家庭の父を含む）を対象に、就業支援講習会を開催します。

◆受講種目・介護職員初任者研修 ・医療事務講習

◆対象者

母子家庭の母等（父子家庭の父を含む）約35名

◆受講料 無料（ただし、教材費は本人負担）

◆申込日 7月1日（月）～7月18日（木）

◆申込先 中濃振興局福祉課【☎25-3111】

※応募者の中から、面接による抽選で受講者を決定します。

川辺ダムの水位運用について

川辺ダム放流時の安全確保のため、飛騨川水系の気象予報区域に大雨警報が発令されたとき、ダム水位を普段より1m程度低く運用する場合があります。つきましては船舶の係留など、ご留意いただくようお知らせします。

なお、川辺町付近が晴天でも上流の高山方面で大雨警報が発令された時にも、水位低下運用をする場合があります。



普段は川面に浮く棧橋が、水位低下のため河床に着いています。

☎ 中部電力(株)川辺土木管理所 ☎53-5373

平成26年3月新規学校卒業者対象求人受付が始まります 《ハローワーク》

ハローワーク美濃加茂では、平成25年6月20日から平成26年3月高校・中学卒業者を対象とした求人の受付が始まります。地域社会の発展と、各企業様の活力向上のため、新規学校卒業者の採用にご協力願います。1人でも多くの求人募集をお願いします。なお求人募集の詳細につきましては下記までお問い合わせください。

☎ ハローワーク美濃加茂 学卒担当

美濃加茂市深田町1-206-9

☎0574-25-2178

6月は「外国人労働者問題啓発月間」

外国人（特別永住者等を除く。）の雇入れ及び離職の際、その氏名、在留資格等をハローワークへ届け出てください。

外国人労働者の適正な雇用の推進及び不法就労の防止を図ることについて、事業主をはじめ皆様のご理解とご協力をお願いします。

☎ 岐阜労働局職業対策課

☎058-263-5650

または、最寄りのハローワークへ

自衛官募集案内

●防衛省では、防衛大学校学生等及び自衛官を募集します。（来春入校及び入隊）

○個別説明会及び航空学生説明会を開催いたします。

自 衛 官 募 集 案 内			
募集種目	応募資格 (年齢は26年4月1日現在)	受付期間	1次試験日 (試験会場)
航空学生 (パイロット養成)	高卒(見込含) 21歳未満の者	8月1日 ～ 9月6日	9月21日 (岐阜基地)
一般曹候補生	18歳以上 27歳未満の者		9月16日～17日のうち 指定する1日(可茂総合庁舎)
自衛官候補生(男子)	18歳以上 27歳未満の男子	随時 受付	受付時にお知らせ (可茂総合庁舎)
自衛官候補生(女子)	18歳以上 27歳未満の女子	8月1日～ 9月6日	9月22日～26日のうち 指定する1日(岐阜基地)
防衛大学校学生	高卒(見込含)		11月9日・10日(岐阜基地)
防衛医科大学校医学科学生	21歳未満の者	9月5日～ 9月30日	11月2日・3日(岐阜基地)
防衛医科大学校医学教育部 看護学科学生(自衛官コース)	高卒(見込含) 21歳未満の者		10月19日 (岐阜基地)

月 日
7月6日(土) 7月7日(日)
時 間
10:00～16:00 (個別説明会)
内容及び場所
○可茂総合庁舎 (4階会議室) 美濃加茂市

☎ 役場総務課

☎53-2511

自衛隊美濃加茂地域事務局

☎25-7495

【お詫びと訂正】

5月号(P4)に掲載しました「みのかも定住自立圏つながる事業」の選考会場に誤りがありました。正しくは、「美濃加茂市生涯学習センター201集会室」ですので、お詫びして訂正いたします。

川辺町の子育て支援ページ

6・7月の行事



教育委員会 ☎53-2650
 保健センター ☎53-2515
 児童館 ☎53-4451
 子育て支援センター ☎53-4388



児童館

土曜行事

- 6月 8日(土) 第10回児童館まつり
- 15日(土) 工作 (ヨーヨー作り)
- 22日(土) 読み聞かせの日 (トトロ)
- 7月 6日(土) 映写会の日

〈おもちゃ病院〉 6月29日(土) 13:30~15:30
 壊れたおもちゃを診察してもらえます。

乳幼児対象行事

- 6月14日(金) おはなしなあに「かえるのおやこ」
- 21日(金) あそびっこ (パクン魚つり)
- 7月12日(金) おはなしなあに

〈おもちゃの広場〉 6月26日(水) 10:30~11:30
 いろいろなおもちゃで遊べるよ。

※詳しくは児童館だより6月号でお知らせします。



子育て支援センター

たまごひろば (0・1歳児対象)

6月17日(月) 親子ふれあい遊び

ひよこひろば (2歳児以上対象)

6月18日(火) みんなであ・そ・ぼ

たまひよひろば (0歳から就学前児童対象)

6月11日(火) お弁当会

24日(月) 発育測定

28日(金) 第三保育所の給食試食会① (要予約)

7月 1日(月) プール開き

園庭開放 9:30~11:30

第一保育所 6月6日・13日・20日・27日・7月4日
 第二保育所 6月26日・7月3日
 第三保育所 6月10日



乳幼児学級

- 6月 9日(日) 0-1歳児
「世界に1冊だけの絵本を作ろう」
- 16日(日) 3歳児 「ねんどで遊ぼう」
- 20日(木) 2歳児 「幸せママの育児法」
- 21日(金) 3歳児 「親子調理実習」
- 25日(火) 3歳児 「親子調理実習」
- 7月 1日(月) 3歳児 「消防署見学・救急法」
- 2日(火) 3歳児 「消防署見学・救急法」



公民館図書室 おはなし会

こぐまちゃんの会 (0~未就園児向け)
 6月13日(木)・27日(木) 11:00~

おはなしポート
 6月15日(土) 11:00~

保健センター 育児相談

6月13日(木) 9:30~10:30 保健センターで受付
 保健師と管理栄養士が相談に応じます。

あらたま教育相談

体や心の発達・友達関係・就園・就学に関する
 悩み等の相談に応じます。

受付: 月~金曜日 8:30~17:15
 面接相談 (要予約) 教育委員会 ☎53-2650
 電話相談 ☎53-4640



あらたまあいさつ運動 ~ふれあいがひろがる町「かわべ」をめざして~

6月17日・7月1日は、「あらたまあいさつ運動」を推進しています。

子育てコラム イキイキ子育て 子どもは「親」のぬくもりを求めています。

人は愛され理解されたがっている存在です。理解されないときの不満がたまりとキレることもあります。突然子どもがキレたとき、本人も親も理由がよく見えず、怒ったり苦しんだりしますが、理由はあるのです。

日ごろから相手の話をじっくり聞く、同じ目の高さで考える、深い関心を払う、といった姿勢を親が身につけることで、子どもは親に愛されている実感を得ることができます。

子どもは愛されていると感じるとき、安定した気持ちで問題に立ち向かうことができます。そして不必要に攻撃的にならず、他者や問題を受け入れることができ、大きく成長できるのです。

(家庭教育手帳イキイキ子育て・文部科学省発行より)





八坂山と大谷山

元町議の渡辺芳孝氏よりご紹介いただき、八坂山に登ってみました。中川辺に住んでいるのに、うかつにも八坂山がこれほどすばらしい景観を誇る町指定史跡であるとは知りませんでした。登り口は、県道美濃川辺線、大谷公園駐車場の真新しい金属製の階段です。この階段は、県道と交差する国道41号美濃加茂バイパス建設の折、国土交通省により整備されたものです。階段を登りきると、手入れの行き届いた緩やかな上り道。随所に距離表示があり、駐車場登り口から八坂山山頂までは380m、お年寄りでも、ゆっくり登って20分といったところでしょうか。

渡辺氏の説明によれば、八坂山は室町期の城跡で、その後、嘉永3年(1850年)旗本大嶋家と御嶽講社が開基した濃州八坂山境内百社の遺跡だそうです。山頂には、苔むした石垣や石像、そして不思議なことに今も水を湛える井戸があり、往事を偲ぶことができます。山頂からの眺めは抜群で、尾張富士、恵那山、霊峰木曾御嶽山が指呼の間に望むことができます。

山頂から足を延ばし、800mほど尾根道を伝うと、大谷山山頂に出ます。秋葉神社が祭られています。ここは、四国八十八ヶ所模写霊場として整備されました。最近、本場四国のお遍路さんがブームになっていますが、大谷八十八ヶ所はそのミニチュア版といったところ。石仏が113体ありますが、登山道が一部崩れた場所があり、足もとに注意しながら、ゆっくりと下山しました。親切な標識に従ってみると、駐車場登り口から八坂山山頂まで380m、八坂山から大谷山まで800m、大谷山から駐車場までが330m、総延長1,510m。私の足でおよそ1時間のハイキングとなりました。山麓には、子どもが授かるとの信仰を集める毘沙門尊天もあります。「天気の良い日にちょっと登って健康づくり、歴史散歩に出掛けませんか。」(資料提供、渡辺芳孝氏)

川辺町長 佐藤光宏



相談窓口

全国一斉「子どもの人権110番」強化週間
における電話相談所の開設について

いじめ・体罰・虐待等、誰にも打ち明けることのできない悩みを抱えておられる方は、どなたでも電話相談に応じます。

相談は無料で、秘密は固く守られますので、お気軽にご利用ください。

日時 平成25年6月24日(月)～6月30日(日)
平日・・・8時30分～19時00分まで
土・日・・・10時00分～17時00分まで

*上記強化週間以外の日でも、平日8時30分～17時15分まで相談に応じています。

子どもの人権110番 ☎0120-007-110

【問い合わせ先】子どもの人権専門委員

岐阜地方法務局 人権擁護課 ☎058-245-3181

広域消費生活相談室

(川辺町・美濃加茂市・坂祝町・富加町)

買物相談のほか、悪質商法の被害にあったり、欠陥商品のある製造物が原因で被害にあったりした時、または多重債務でお困りの方。

ひとりで悩まずどうぞ相談室をご利用ください。専門の相談員が皆さんとともに考え、解決のためのお手伝いをします。

【問い合わせ先】

美濃加茂市役所 西館 広域消費生活相談室
☎25-2111 (内線462)

無料法律相談【面接】

岐阜県弁護士協会が法律に関する相談に応じます。事前予約が必要ですので、ご注意ください。

【問い合わせ先】やすらぎの家 ☎53-2121

～上下水担当からのご案内～

下水道の接続状況 (平成25年3月31日現在)

	水洗化人口	水洗化世帯	水洗化率
当 月 末	7,439人	2,542世帯	75.0%
区 域 内 人 口	9,921人		

- 水洗化人口、世帯…下水道利用者人口(世帯)
- 水洗化率…下水道整備区域の内の下水道利用割合
- 区域内人口…下水道整備区域の人口

詳しくは役場下水道担当までお問い合わせください。

【問い合わせ先】役場基盤整備課 下水道担当
TEL 53-7214

◆財団法人岐阜県環境管理技術センター

『合併処理浄化槽転換助成金交付事業』について

(財)岐阜県環境管理技術センターでは、合併処理浄化槽転換助成金交付事業を行っています。新築や建物の建て替えを除く汲み取り便所または単独処理浄化槽からBOD20mg/l以下の処理能力を有し、かつ容量が2.0m³以上で、センターが行う法定検査でセンターが定める基準に適合する成績を収めた、個別の合併処理浄化槽へ入れ替えられた場合等に助成金を交付します。

助成額は、通常型(BOD20mg/l以下)、窒素又は磷除去型については

5人槽50,000円、7人槽50,000円、10人槽50,000円

窒素及び磷除去型については

5人槽100,000円、7人槽130,000円、10人槽160,000円です。

※下水道、農業集落排水の(予定)処理区域内は対象となりません。

対象地域、対象浄化槽、対象者が規定されています。

詳しくは(財)岐阜県環境管理技術センター公益推進課
TEL 058-276-0321へお尋ねください。

calendar
まちのカレンダー 6月・7月

休日急患診療日は こちら→	6/9 木沢記念病院	☎25-2181	6/23 木田メディカルクリニック	☎26-2220	7/7 佐藤クリニック	☎43-1200
	6/16 日江井外科	☎25-2624	6/30 石原医院	☎54-3121		

日にち	行事・相談	学校・保育所	ごみ収集 燃えるごみ(毎週月・木)
6月			
7			
8		参観日(第1保・第2保) 児童館まつり	
9			
10		観劇会(第1保・第2保)	
11	障がい者なんでも相談 (やすらぎの家) 10:00~11:30	●修学旅行(中3年)	
12			ペットボトル・蛍光灯
13		●修学旅行(西小6年)	ペットボトル・蛍光灯
14		あたらたま参観日(東小)	その他プラスチック 朝8:00までに
15			
16			
17		福寿会交流(第2保)	
18		●修学旅行(北小6年)	
19	健康相談(保健センター) 10:00~11:00	リトミック(第3保)	
20		●修学旅行(東小6年) 巡回サッカークラス(第3保)	
21		グループホーム交流(第2保)	
22			
23	加茂郡消防操法大会 (川辺中グラウンド) 8:30~11:30		
24			ガラス・資源ビン・粗大ごみ

【人口と世帯】 ※詳細は町HPをご覧ください。
人口：10,702人(男5,266人・女5,436人) 3,769世帯 [平成25年5月1日現在]

日にち	行事・相談	学校・保育所	ごみ収集 燃えるごみ(毎週月・木)
6月			
25		●宿泊研修(北小5年)	
26			ペットボトル
27	健康相談(やすらぎの家) 10:00~11:00	●期末テスト(中)	ペットボトル
28		参観日(西小)	
29		楽器発表会(第2保) 資源回収(中)	その他プラスチック 朝8:00までに
30			
1		参観日(中)	
2			
3			
4		七夕会(各保)	
5		参観日(東小・北小)	
6		楽器発表会(第1保)	
7			

Pick Up 給食を試食しませんか? 「学校給食講座」開講

川辺町学校給食センターでは、定期的に学校給食講座を開催しています。栄養教諭による食育講座を受講したり、給食センターの2階から給食を作る様子を見学していただいた後、実際にその日の給食を試食していただきます。食の大切さが強く叫ばれている今こそ、ぜひ講座に参加していただき、子供たちが食べている学校給食に理解を深めてください。

- 【日時】 6月27日(木) 10時00分~12時00分
※6月18日(火)までにお申し込みください。
- 【会場】 川辺町学校給食センター(上川辺)
- 【対象】 どなたでも参加できます
- 【参加料】 試食費として240円
- 【定員】 先着12名
- 【申込み・問い合わせ先】 川辺町学校給食センター ☎53-2329

