

広報かわべ

public relations

6月号

美しく輝く 水辺と心を育むまち

2014

KAWABE TOWN

名残惜しいイチゴのシーズン

【夢心地】

大好きなイチゴに囲まれ思わずうっとり。

園児によるイチゴ狩り体験 ((株)AGファミリー：比久見)



川辺町HPIはこちら

特定健康診査結果のここに注目！ 川辺町をもっと元気にするカギは 「LDLコレステロール」

国民健康保険加入者の方の健診結果から川辺町の健康状態を探ってみましょう。

1. 川辺町の健康状況

特定健康診査では主な検査項目として、腹囲、血圧、身体計測、尿検査、血液検査（LDL、HDL、中性脂肪、AST、ALT、 γ -GT、血糖、クレアチニン、尿酸）を実施しています。

岐阜県内（42市町村）における順位は下記のとおりです。（抜粋）

（平成24年度県内42市町村の中の順位：順位の高いものほど結果が悪い）

・メタボリックシンドローム該当者	33位
・メタボリックシンドローム予備群	36位
・BMI（25以上）	40位
・LDLコレステロール（120mg/dl以上）	3位
・HDLコレステロール（40mg/dl未満）	39位
・中性脂肪（150mg/dl以上）	28位
・ヘモグロビンA1c（5.2～6.0%）	26位
・ヘモグロビンA1c（6.1以上）	36位

通称「悪玉コレステロール」と呼ばれており、動脈硬化を促進させます。

川辺町の特徴

LDLコレステロール値について基準を超えている人の割合が他市町村に比べて高い！

2. LDLコレステロール値に関する分析（平成25年度特定健診受診者854人）

①コレステロールや中性脂肪を改善するための薬を服薬している人の状況

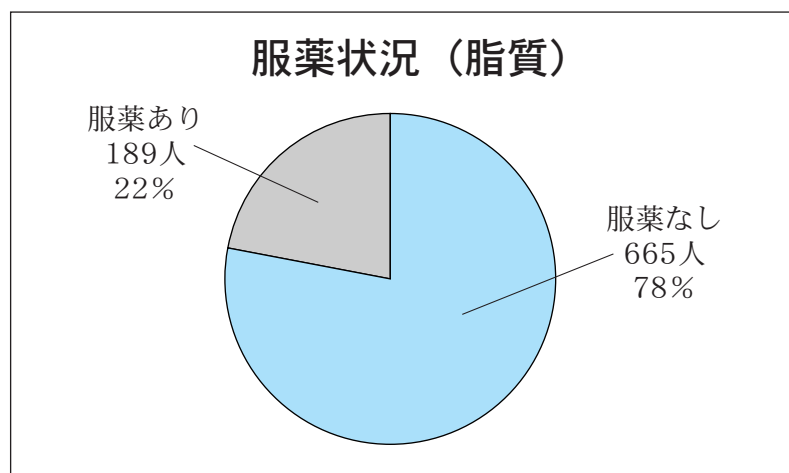

②服薬の有無別にみたLDLコレステロール値（mg/dl）の状況

* 正常：120mg/dl未満 要指導：120～139mg/dl 要受診勧奨：140mg/dl以上

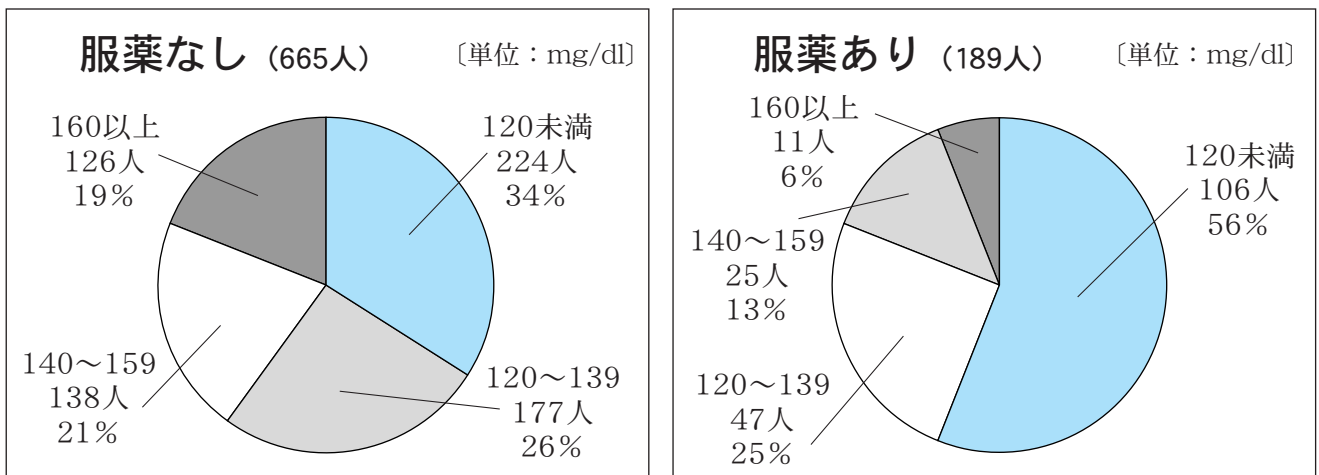

特定健診の結果から血液中の脂質を下げる薬を内服している人は約2割います。服薬の有無別にみると、服薬をすることによって120mg/dl未満の正常範囲になっている人が56%とうまくコントロールされている人が多くなっていることが分かります。反対に服薬なしでは120mg/dl以上の要指導、要受診勧奨値の割合が66%と正常範囲の人よりも多く、生活習慣の改善や服薬の必要性が高い人が多くなっています。



これらを踏まえ・・・

LDLコレステロール値の高い状態は、動脈硬化をさらに促進させてしまいます。将来、心臓など大きな血管に影響し、心筋梗塞など重大な疾患につながりかねません。そのため川辺町では、特にLDLコレステロールに注目した保健事業を展開していこうと考えています。

7月から始まる特定健康診査において食生活等のアンケートや食生活調査のため電話や訪問させていただくことがあります。

皆さまのご協力をよろしくお願いいたします。

食生活の改善方法については、P13の保健センターだよりをご参照ください。

川辺町特定健康診査のお知らせ

平成26年6月の下旬に、国民健康保険に加入している40歳から74歳の方に対し、受診票を送付いたします。今年度は日曜健診を8月17日(日)と11月30日(日)に実施します。集団健診においては、がん検診を同時実施しますので日時をご確認のうえお越してください。

国民健康保険税のしくみ

国民健康保険税（以下国保税）は、皆さんが病気やけがなどで保険証を使って病院にかかるときに必要な医療費の大切な財源となっています。

国保税は、国保加入者につき算定した医療給付費分の保険税（以下「医療分」と後期高齢者支援金分の保険税（以下「支援金分」）、そして国保加入者のうち40歳から64歳の人（以下「第2号被保険者」）につき算定した介護給付費分の保険税（以下「介護分」）の合算額となります。

なお平成26年度より、国民健康保険加入者間の保険税負担の公平の確保及び低所得者層の保険税負担の軽減を図るため、課税限度額及び軽減適用の一部を改正いたしました。

納税義務者

国保税の納税義務者は世帯主になります。加入者一人一人が納税義務者になるものではありません。世帯主が国保の加入者でない場合でも家族の中に国保の加入者がいる場合は、納税の義務を負うこととなります（そのような世帯主のことを「^{ぎせい}擬制世帯主」といいます）。

平成26年度の税率

平成26年度の税率などは表1のとおりです。

（表1）税額＝医療分＋支援金分＋介護分（40歳～64歳）

区分	医療分	支援金分	介護分
所得割（前年中の所得に応じて）	5.06%	1.90%	1.34%
均等割（加入者1人当たり）	26,000円	8,500円	9,100円
平等割（1世帯当たり）	20,200円	7,200円	6,000円
課税限度額（改正前）	510,000円	<u>140,000円</u>	<u>120,000円</u>
課税限度額（改正後）	510,000円	<u>160,000円</u>	<u>140,000円</u>

※課税限度額以外の変更はありません。

軽減適用

所得が一定基準以下の場合、医療分と介護分の均等割、平等割についてのみ、7割・5割・2割の軽減措置があります。ただし、所得申告がされていない場合には、軽減の対象になりませんのでご注意ください。

7割軽減

国保加入者、世帯主及び特定同一世帯所属者の所得の合計が、33万円以下の世帯

5割軽減（改正前）

国保加入者、世帯主及び特定同一世帯所属者の所得の合計が、33万円＋24万5千円×世帯主を除く国保加入者数の人数以下の世帯

5割軽減（改正後）

国保加入者、世帯主及び特定同一世帯所属者の所得の合計が、33万円＋24万5千円×国保加入者数の人数以下の世帯

2割軽減（改正前）

国保加入者、世帯主及び特定同一世帯所属者の所得の合計が、33万円＋35万円×国保加入者数の人数以下の世帯

2割軽減（改正後）

国保加入者、世帯主及び特定同一世帯所属者の所得の合計が、33万円＋45万円×国保加入者数の人数以下の世帯

非自発的失業者に対する国民健康保険税の軽減

倒産・解雇・雇い止めなど、非自発的な理由によって離職された人は国保税が軽減される制度がありますので、役場住民課までお尋ねください。

対象者 次の要件の全てに該当する人が対象となります。

- ・平成21年3月31日以降に離職した人
- ・雇用保険の「特定受給資格者」、または「特定理由離職者」
- ・ハローワークが交付した「雇用保険受給資格者証」（離職コードが11、12、21、22、23、31、32、33、34のいずれかに該当していること）をお持ちの人・離職日時点で65歳未満の人

※「雇用保険特例受給資格者証」や「雇用保険高年齢受給資格者証」をお持ちの人は対象になりません。

軽減内容

非自発的失業者本人の前年の給与所得を100分の30として国民健康保険税を算定します。

※前年中の所得が確定していない場合は軽減ができません。申告が済んでいない人は、税務署への確定申告書の提出、または町への町県民税申告書を提出してください。

軽減期間

離職日の翌日の属する月から、その月の属する年度の翌年度末までの期間です。（例：平成26年3月31日に離職した場合は、平成26年4月から平成28年3月31日まで）

※職場の健康保険に加入するなど国民健康保険を脱退すると終了します。

申請方法

持参するもの

- ・「雇用保険受給資格者証」
- ・印かん

申請場所

- ・役場住民課



国保に加入している皆さんとこれから国保に加入される皆さんへ

【国保に加入するとき】

- ・他の市区町村から転入してきたとき（職場の健康保険などに加入していない場合）
- ・職場の健康保険などをやめたとき
- ・他の健康保険の扶養から外れたとき
- ・子供が生まれたとき
- ・生活保護を受けなくなったとき

※届け出が遅れると…

保険証がないため、その間の医療費は全額自己負担となります。

国保税は、加入の届け出をした月からではなく、資格を得た月の分から納めなければなりません。したがって、届け出が遅れた場合でも、資格を得た月までさかのぼって国保税を納めなければなりません。

【国保をやめるとき】

- ・他の市区町村へ転出するとき
- ・職場の健康保険などに加入したとき
- ・死亡したとき
- ・生活保護を受けるようになったとき
- ・長寿医療制度（後期高齢者医療制度）に加入したとき（75歳になって加入したときの届け出は不要です）

※届け出が遅れると…

保険証が手元にあるため、うっかりそれを使って医療を受けた場合には、国保が負担した医療費をあとの返さなければなりません。

ほかの健康保険に入ったとき、国保を脱退する届け出をしていないと、そのまま国保税を二重に支払ってしまうことがあります。

※国保に加入するとき（やめるとき）は14日以内に届け出が必要です!!

必要な書類等は役場住民課までお問い合わせください。

国では4月の消費税引上げに際して、「臨時福祉給付金」と、「子育て世帯臨時特例給付金」の二つの給付措置を実施します。
(対象者の判断は右ページの対象者診断チャートをご覧ください。)

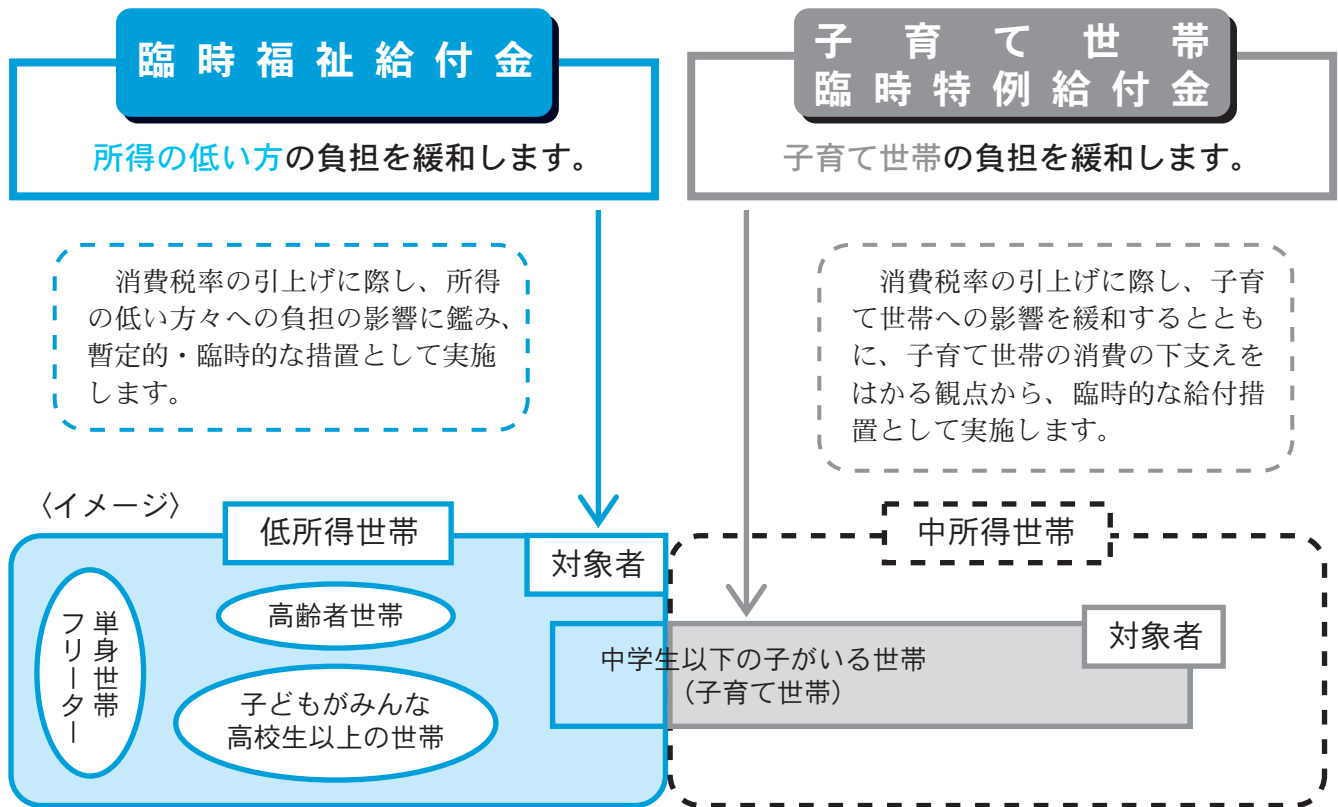

注) これらに該当される方が受け取ることができるのは、どちらか1つの給付金です。

臨時福祉給付金 支給要件

- **支給対象者**
 - ・平成26年度分の住民税が課税されていない方が対象です。
 - ただし、〔・課税されている方に扶養されている場合
・生活保護の受給者である場合 など〕は除きます。

- **支給額**
 - ・1人につき 10,000円
 - ・下記の《加算対象者》は1人につき 5,000円を加算

《加算対象者》

- ・高齢基礎年金、障害基礎年金、遺族基礎年金等の受給者※1
- ・児童扶養手当、特別障害者手当等の受給者など※2

※1 平成26年3月分の受給権があり、4月分または、5月分の年金の支払いがある方が対象です。

※2 平成26年1月分の手当等を受給している方が対象です。

子育て世帯臨時特例給付金 支給要件

- **支給対象者**
 - 次のどちらの要件も満たす方が対象です。
 - ①平成26年1月分の児童手当・特例給付※を受給
 - ②平成25年の所得が児童手当の所得制限限度額未満
 - ※特例給付とは、所得が高額な方について、児童1人当たり月額5,000円を支給しているものです。

- **対象児童**
 - 支給対象者の平成26年1月分の児童手当・特例給付の対象となる児童
 - ただし、〔・「臨時福祉給付金」の対象となる児童
・生活保護の受給者となっている児童 など〕は除きます。

- **支給額**
 - 対象児童1人につき 10,000円

対象者診断チャート

※基準日は平成26年1月1日になります。

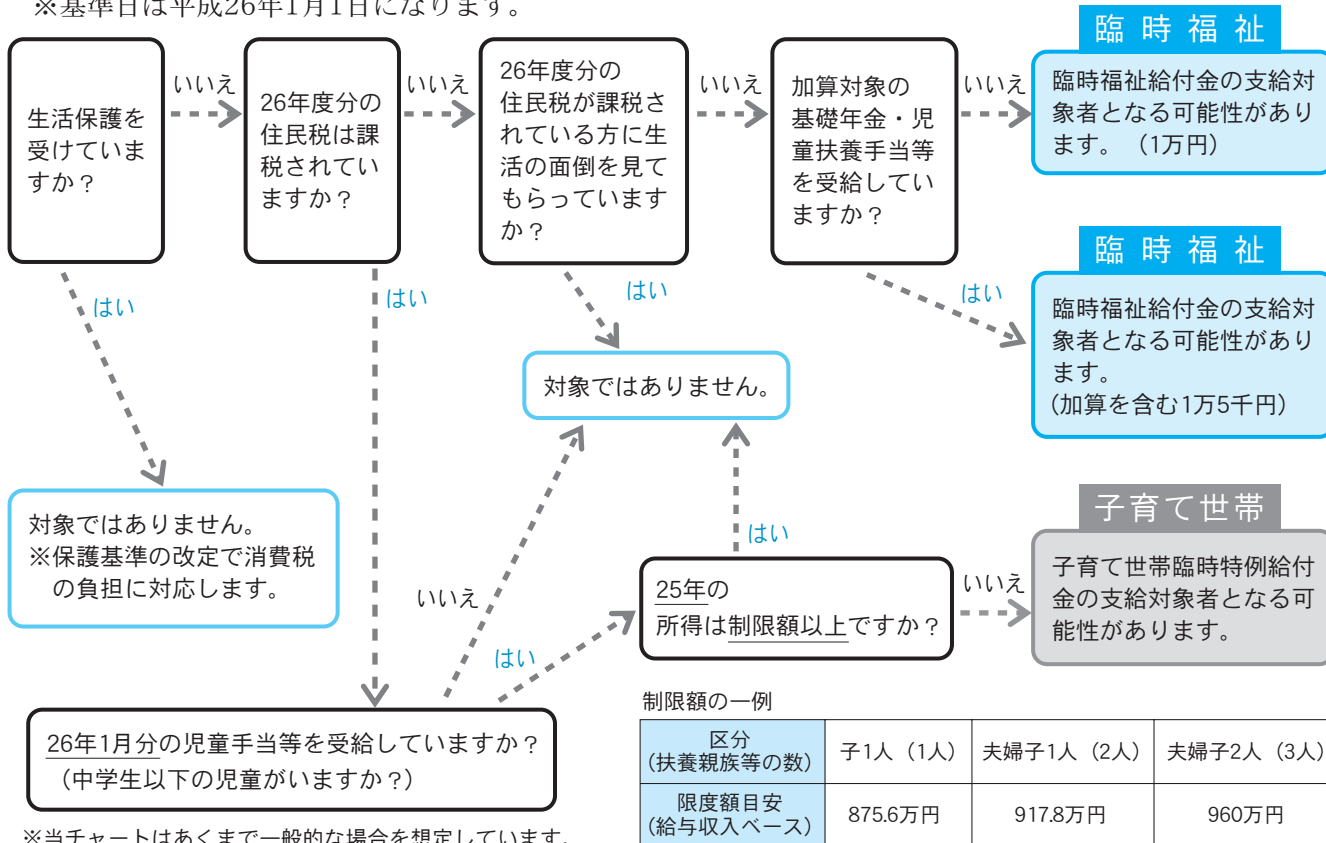

【申請方法】

- **申請先** : 川辺町役場住民課「臨時福祉給付金」「子育て世帯臨時特例給付金」 窓口
平成26年1月1日に住民票が川辺町にあった方が対象です。
- **申請期間** : 平成26年7月1日(火)～10月1日(水)
- **提出書類** : 申請書(6月30日までに郵送します。申請書が届かない方で、該当と思われる方は、申請期間中に川辺町役場住民課までご相談ください。)

注意) その他に以下の確認書類が必要です。

- **本人確認書類** (運転免許証、住民基本台帳カード、旅券、国民健康保険被保険者証等の写しなど)
- **指定した口座が確認できる書類** (金融機関名、口座番号、口座名義人(カナ)がわかる通帳等の写し)

※「子育て世帯臨時特例給付金」の申請で、児童手当と同じ受取口座を指定する場合は、上記の確認書類は不要となります。

【給付金の受取方法】

- 申請書に記載した指定口座に入金されます。

※金融機関口座を持っていないなど、やむを得ない事情で振込みによる支給が困難な場合には川辺町役場窓口で受け取ることができます。

問い合わせ先

● 申請方法に関するお問い合わせ

川辺町役場住民課「臨時福祉給付金」「子育て世帯臨時特例給付金」窓口 ☎0574(53)2513(直通)
☎0574(53)2511(代表)

● 制度に関するお問い合わせ

厚生労働省 2つの給付金に関する専用ダイヤル ☎0570(037)192 みな いいきゅうふ

第2回 かわべ清流レガッタ

参加者募集!!

【第25回川辺町ふれあいレガッタ・第11回グリーンチャンピオンシップスレガッタ】

(かわべ清流レガッタとは)

「ぎふ清流国体ボート競技」の開催を記念して平成25年度より、それまで開催していた「川辺町ふれあいレガッタ」に加え経験者の部を充実させるため、以前愛知県東郷町で開催していた「グリーンチャンピオンシップスレガッタ」を同時開催することで始まった大会です。水面に吹く爽やかな風、飛び散る水しぶきを心と体で感じることができる、熱く、愉快的レースにあなたも参加してみませんか!!

期 日：平成26年8月3日(日)

開催場所：岐阜県川辺漕艇場

競漕種別：【ふれあいの部】 ●成年男子及び成年女子の部（漕手の合計年齢が140歳未満）
●壮年男子及び壮年女子の部（漕手の合計年齢が140歳以上）
●実年男子及び実年女子の部（漕手の合計年齢が200歳以上）
※上記の種目は、全国市町村交流レガッタの選考対象種目となっています。
●ミックスの部（漕手の内、2人以上が女性）
●ファミリーの部、小学生の部、中学生の部

【チャンピオンシップスの部】 ●34歳以下男子・女子の部
※経験者の方対象のクラスです ●35～44歳男子・女子の部
●45～54歳男子・女子の部
●55～64歳男子・女子の部
●65歳以上男子・女子の部

競漕種目：【ふれあいの部】 ナックルフォア（安定性の高い艇です）
【チャンピオンシップスの部】 ナックルフォア・シングルスカル（※シングルは自艇参加のみ）

参加資格：小学生以上の方ならどなたでもOK

申込方法：川辺町B & G海洋センターに備え付けの申込用紙に記入していただくか、川辺町のHPより申込書をダウンロードし、参加料を添えて川辺町B & G海洋センターまで申し込みください。

申込期限：**6月23日(月) 午後5時**まで ※期限前でも申込多数の種別についてはお断りする場合がありますのでご了承ください。

参加料：【ふれあいの部】 町内クルー 3,000円、町外クルー 4,000円
【チャンピオンシップスの部】 ナックルフォア 5,000円、シングルスカル 3,000円
※ふれあいの部に限り、小学生の部・中学生の部は無料
※県内の高校生のみで構成されたクルーの参加は無料

その他：初めて参加される方も含めたボート教室を計画していますので、ご参加ください。

ボート教室開催!!

「かわべ清流レガッタ」の参加者を対象にボート教室を実施します。

期 日：平成26年6月15日(日)・7月6日(日)・7月13日(日)

時 間：各日とも13:00～16:00

その他：・参加には事前申込が必要です。

・荒天又は河川の状況により中止となる場合があります。

ボランティア募集!!

未経験者でも行える補助業務のボランティアスタッフを募集しています。
一緒にボート競技に参加して、ふれあい・交流を図りませんか。

◇詳細及び申し込みにつきましては川辺町B&G海洋センター（☎53-2911）にお問い合わせください。

〜B&G海洋センター〜プール開き

川辺海洋センターでは6月15日から9月14日までプールを開業します。開業時間や利用料金は次のとおりです。

- 【開業時間】 午前の部 10時～12時
 午後の部 13時～17時
 夜間の部 18時～21時
 ※小中学生の皆さんについては、夜間の部は20時までとしますので、保護者の皆さんのご協力をお願いします。

- 【休業日】 月曜日
 ※行事などの都合で、月曜日以外も休館する場合があります。

- 【利用料金】 幼児、小学生 50円 中学生、高校生 100円
 一般 200円 親子（幼児） 150円

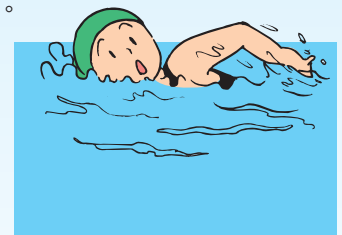

※利用料金は1人1回の料金となります。
 ※コインロッカー利用には100円が必要です。（使用後に返却されます。）
 ※両替は行っていませんので、あらかじめ小銭をご用意ください。

☎川辺町B&G海洋センター ☎53-2911

「経営所得安定対策」 締め切りは6月30日です!

平成26年産の「経営所得安定対策」は、25年産の「経営所得安定対策」と基本的に同じ枠組みで実施します。

本制度に参加する場合には申請が必要になります。（早期提出にご協力ください）

1 米の直接支払交付金（全国一律） 7,500円/10a

・生産調整達成者で、作付面積から10a控除します。（1a単位で支払い）

2 水田活用の直接支払交付金

対象作物	交付単価
麦、大豆、飼料作物	35,000円/10a
WCS用稲	80,000円/10a
加工用米	20,000円/10a
米粉用米、飼料用米	収量に応じ、 55,000円～105,000円/10a

・その他、地域農業再生協議会が定める助成措置があります。

3 畑作物の直接支払交付金

・販売数量と等級、品種に応じて交付金が支払われます。

平均交付単価

小麦	二条大麦	六条大麦	はだか麦
6,320円/60kg	5,130円/50kg	5,490円/50kg	7,380円/60kg
大豆	そば	なたね	
11,660円/60kg	13,030円/45kg	9,640円/60kg	

詳しくは右記までお問い合わせください。

- ・農林水産省 フリーダイヤル ☎0120-38-3786
 （受付時間：祝祭日を除く月曜日から金曜日の9時から17時）
- ・東海農政局岐阜地域センター ☎058-271-4407
- ・川辺町農業再生協議会（産業環境課内） ☎53-7212

4/26/27

岐阜レガッタ開催 県内外から130クルーが参加



第32回岐阜レガッタ（岐阜県ボート協会、岐阜新聞・岐阜放送主催）が、二日間にわたり川辺漕艇場で開催されました。

大会には県内外から中学生、高校生、大学生、社会人までの130クルー、300名以上の選手が参加し熱戦を繰り広げました。

湖岸線の歩道では、選手の応援に駆け付けた友だちや家族らが双眼鏡やメガホンを持って熱い声援を送っていました。

5/11

ご当地グルメに舌鼓 かも1グランプリ開催



可茂地域のご当地グルメを発掘する「かも1グランプリ」が道の駅「ロック・ガーデンひちそう」で開催されました。

会場には、地元食材を使ったご当地グルメの店舗がずらっと並び、爽やかな青空の中、約10,000人が各ブースの味を食べ比べました。

※上位結果は以下のとおり

グランプリ（御嵩町：元祖みたけとんちゃん）
「みたけとんちゃん丼ぶり」

2位（七宗町：ひさご食堂）
「ねぎまトリトン」

3位（川辺町：しいたけブラザーズ）
「しいたけまん」

4/28

「阿夫志奈神社の歴史」発刊 資料収集や編集に20年以上



上川辺にある阿夫志奈神社に関する冊子「阿夫志奈神社の歴史」が完成し、その報告に金澤上川辺区長と編集委員の長谷川光弘さんと大脇好夫さんが佐藤町長を訪れました。

この歴史書は昭和61年時の氏子総々代の発案により、8名の調査委員会を立ち上げコツコツと約20年に渡り資料を集められました。これをもとに長谷川光弘さんら8名の編集委員会が中心となり制作しました。冊子には山車の由緒や記念樹木のほか、歴代の役員・役者（大正14年度～現在）などが盛り込まれています。

金澤区長らは「郷土への親しみや愛着心を持っていただけたら幸いです」と語られました。

5/15

おっきいイチゴ見つけた！ イチゴ狩り体験



第3保育所の園児ら（年長・年中）が、(株)AGファミリーのイチゴハウスで「イチゴ狩り」を体験しました。

これは、(株)AGファミリーが園児らに自ら摘み取る「イチゴ狩り」体験を味わってもらいたいと保育所に声をかけてから始まったもので今回で3年目を迎えました。

園児らは、赤くて大きくなったイチゴを選んで摘み取り、お口いっぱい頬張っていました。

5/2

あの感動をもう一度
「じんじん」実行委員会が絵本を寄贈



今年3月に中央公民館で上映された映画「じんじん」の実行委員会が、映画に登場した絵本「クロコダイルとイルカ」30冊を川辺町へ寄贈してくださいました。この絵本は、映画鑑賞券の収益で購入したもので、上映に携わった方々へのお礼と、多くの方へ読んで頂きたいとの思いから町内の保育所、小中学校、児童館、公民館図書室へ寄贈してくださいました。

5/18

「人生あきらめたらあかん」
青少年育成町民会議総会



川辺町中央公民館で「人生あきらめたらあかん！」～足りないものに不平不満を言わず有るものに感謝～と題し、ゴスペル歌手の市岡裕子さんを迎えて青少年育成・人権啓発合同講演会が開催されました。

市岡さんの父は生前に吉本新喜劇で活躍された芸人の岡八朗さんで、市岡さんはアルコール中毒に悩まされた岡さんの介助やご自身に訪れる数々の不幸から挫折し渡米を決意。その時出会ったゴスペルに「感謝」の大切さを教わりました。

会場は壮絶な体験に立ち向かう市岡さんの強さと美しいゴスペルソングで感動に包まれました。

5/18

史跡をめぐりながら町内散策 スポレク2014さわやかウォーキング



「スポレク春のウォーキング」が行われました。これは町民の皆さんの健康増進を図るため毎年企画されているもので、スポーツ推進委員・体育委員の皆さんと共に、B&G海洋センターを出発し約9kmの道のりを歩きました。



道中は鹿塩の重ね岩やいぼ井戸などの史跡を巡り、中川辺の八坂山からの素晴らしい眺めを堪能。参加者は「近くに住んでいても知らない史跡や景色が多く勉強になりました」と新たな発見に満足した様子でした。

寄付・寄贈・奉仕作業

ご協力誠にありがとうございます。

【川辺町社会福祉協議会へ】

美濃加茂市社会福祉協力会 様 12,100円

【東日本大震災への義援金】 (5月20日現在)

日本赤十字社 川辺分区へ 9,711,541円

公民館図書室だより

開室時間 (火～金) 10:00～18:00
(土・日) 10:00～17:00

6月は梅雨の季節。晴耕雨読、雨の音を聞きながら、ゆったりとくつろいで読書などいかがでしょうか。雨の日に図書室に来られるみなさまは、ほとんどが袋やバッグに本を入れて持って来てくださいます。本当にありがとうございます。本は湿気をとても嫌います。小雨でも、うっかり窓際に本を置いておくと大変なことに…。どうぞご注意ください。よろしくお願い申し上げます。

梅雨があけると夏。子どもたちには嬉しい夏休みが始まります。宿題の自由研究の準備はお早めに。図書室の工作・調べ物の本は、7月上旬からばたばたと借りられていきます！

みんなが借りたい本なので、原則延長なしでお願いしています。ご協力をよろしく願いいたします。読書感想文のご相談にもあります。お気軽に声をかけてくださいね。

☎川辺町中央公民館図書室 ☎53-2650 (代)

《新刊紹介》



はじめまして

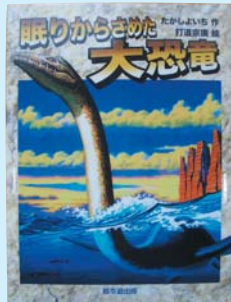

眠りからさめた大恐竜



黒田官兵衛



Qrosの女



ときめくカエル図鑑

【問い合わせ先】 中央公民館図書室 TEL 53-2650

狂俳

俳句

五月晴れ 盛れ咲くあやめに風遊ぶ	黒髪 汚れ無き身の命梳く	遍路 帰依の仏陀に杖運ぶ	温厚 積む年輪に艶光る	女同士 食べて喋って風呂浸る	ばからしい 大金借りて熊手買う	女同士 井戸端会議ねた尽きぬ	温厚 嫁が気配りしてくれる	温厚 介護奉仕に情注ぐ	遍路 御詠歌長閑に鈴響く	五月晴れ 過疎の山里鯉泳ぐ	五月晴れ 若葉を撫でる風柔い
白村 紀泉	武市 美祥	平岡 南芳	平岡 景芳	村瀬 緑風	平野 素浪	大脇 彩花	井戸 激水	野中鈴の音	桜井 稻垂	水野 智促	井戸 幸女

全滅と思ひし畑の惚芽吹く	ほととぎす泣く声に皆立ち尽くす	八坂山日陰つつじはうす黄色	風さやか若葉の揺れてなほさやか	石楠花の溢るる道や比良の山 <small>しやくなげ</small>	静岡の新茶早くも届きけり	親切な助言も添へて茄子の苗	山宿の日暮れは蒼しほととぎす	境内に鱧口の音風薫る	蜂起する一揆のごとく松の芯	茄子苗を植ゑ雨を待つ日なり	追伸のごとく苜蓿 <small>しだま</small> やほととぎす
馬場 清一	名倉 晃子	寺田 島子	土屋 正子	佐伯美千代	渡辺 武子	野村 利秋	馬場 清一	馬場 孝仁	村山 智一	馬場 周一	武知 徹

わたしの作品





LDLコレステロール値を下げるためのポイント【食生活編】

コレステロールは、脂質の一種で細胞膜やホルモンの材料となる体に必要不可欠なものです。血液中の総コレステロールの80～90％は肝臓などでつくられていて、食事に由来するものは10％程度です。しかし、食べすぎや飲みすぎが続くと、悪玉と言われるLDLコレステロールが過剰につくられてしまいます。

LDLコレステロール値を改善するためには、食生活、運動、生活習慣が決手になりますが、ここでは食生活のポイントについてご紹介します。

①標準体重を維持する。

朝食を欠かさず1日3食きちんと食べましょう。ゆっくりよく噛んで腹八分目を守ることが大切です。また、炭水化物（ごはん・パン・めん類）に偏らないようにしましょう。砂糖を多く含む菓子類・飲料や、アルコールのとりすぎにも注意します。

②肉の脂身や乳製品、卵黄のとりすぎに注意し、魚類、大豆製品の摂取を増やす。

③食物繊維を含む野菜、果物、海藻類をたっぷりとる。

食物繊維にはコレステロールを下げる働きがあります。特に、水溶性の植物繊維を積極的にとりましょう。（ひじき、わかめ、こんにゃく、ごぼうなど）

④抗酸化作用のあるビタミンEを摂取する。

コレステロールの酸化を防ぐ働きがあります。アーモンド、かぼちゃ、うなぎの蒲焼き、アボカドなどがビタミンEを多く含みます。さらにビタミンCと一緒にとると抗酸化作用を高めるため、効果的です。

⑤薄味を心がけ、食塩を多く含む食品の摂取を控える。

毎日の食生活を見直し、LDLコレステロール値を改善、動脈硬化を予防しましょう！

☎川辺町保健センター ☎53-2515（直通）



食育通信



☆生活習慣チェック☆

当てはまる項目が多いほど、LDLコレステロール高値を含む脂質異常症の危険度が高くなります。改善すべき習慣を知り、できることから取り組みましょう。

- ・体重が5年前より5kg以上増えている。
- ・魚より脂っこい肉料理が好き。
- ・野菜や豆腐、豆類はあまり食べない。
- ・間食や夜遅い食事が多い。
- ・血圧または血糖値が高め。
- ・普段あまり歩かず、ほとんど運動しない。

6月は食育月間です
この機会に食生活を見直してみませんか？

☎川辺町保健センター ☎53-2515（直通）

4月中の届け出

*本人または届け出を出された方の希望により掲載しています。（敬称略）

おめでた

【出生】

地区	出生児	性別	保護者名
西栃井	山本 <small>さくら</small> 桜	女	宏明
下飯田	村上 ひまり	女	太志

【結婚】

地区	氏名	お相手の方	
		出身	氏名
中川辺	平岡 利啓	可児市	亀井 沙季
比久見	石原 裕己	可児市	蒲 佐千花

おくやみ

地区	亡くなられた方	年齢	性別	世帯主
上川辺	水野ふじ糸	100	女	本人
中川辺	加藤 國夫	93	男	本人
中川辺	紅谷 愛子	79	女	実
中川辺	岡澤 伸子	80	女	本人
比久見	神田ステ子	91	女	廣義
比久見	肥田信太郎	85	男	本人
下吉田	細田 儀男	90	男	本人
下吉田	馬場すみ糸	91	女	均
下麻生	佐伯 重代	102	女	本人
下麻生	佐伯 秀夫	91	男	本人
下麻生	佐伯 武治	78	男	本人

6月の税

町県民税 1期
国民健康保険税 3期

*納付は便利な口座振替で

川辺ダムの水位運用

川辺ダム放流時の安全確保のため、飛騨川水系の気象予報区域に大雨警報が発令されたとき、ダム水位を普段より1m程度低く運用する場合があります。つきましては船舶の係留など、ご留意いただくようお願いいたします。

なお、川辺町付近が晴天でも上流の高山方面で大雨警報が発令された時にも、水位低下運用をする場合があります。



普段は川面に浮く棧橋が、水位低下のため河床に着いています。

問 中部電力(株)川辺土木管理所 ☎53-5373

6月は「外国人労働者問題啓発月間」

外国人（特別永住者等を除く）の雇入れ及び離職の際、その氏名、在留資格等をハローワークへ届け出てください。

外国人労働者の適正な雇用の推進及び不法就労の防止を図ることについて、事業主をはじめ皆様のご理解とご協力をお願いします。

問 岐阜労働局職業対策課 ☎058-245-1314
または、最寄りのハローワークへ

名古屋国税局からのお知らせ

名古屋国税局では税務職員を募集します。

【受験資格】

平成26年4月1日において、高等学校又は中等教育学校を卒業した日の翌日から起算して3年を経過していない者及び平成27年3月までに高等学校又は中等教育学校を卒業する見込みの者

【申込期間】

- ・インターネット 6月23日(月)～7月 2日(水)
- ・郵送又は持参 6月23日(月)～6月26日(木)

【試験期日】

- ◆1次試験
平成26年9月7日(日)
- ◆2次試験
平成26年10月16日(木)から10月24日(金)までのいずれか指定する日

問 名古屋国税局 人事第二課 試験係
☎052-951-3511 (内線3450)
国税庁HP (<http://www.nta.go.jp>)

中小企業・小規模事業の経営者の皆様へ

個人保証なしで金融機関から融資を受けたり、事業が破たんしても一定の生活費等を残すことができるルールができました。

- ①法人と個人の資産・経理が明確に分離されている場合等において個人保証が不要となること。
- ②多額の個人保証を行っていても、経営が行き詰る前に早めに事業再生や廃業を決断した際に一定の生活費等が残ることを定める「経営者保証に関するガイドライン」が、中小企業庁・金融庁主導の下、策定されました。金融機関と相談したい方、詳しくは下記までご相談ください。

問 中小企業基盤整備機構中部本部
☎052-220-0516

労働保険年度更新の手続きはお早めに

労災保険と雇用保険の申告・納付期間は、6月1日から7月10日までです。

岐阜労働局、各労働基準監督署では、6月2日から申告書の受付を行っております。期限直前は、窓口が大変混雑することが予想されますので、お早めにお出かけください。

なお、手続きはパソコンから行うこともできますので、インターネットで電子政府の総合窓口「イーカブ」をご覧ください。

☎ 岐阜労働局労働保険徴収室 ☎058-245-8115

海で安全に楽しく遊ぶために

名古屋海上保安部では、海難事故が多発する7月1日から8月31日にかけて夏季安全推進活動を実施しております。

楽しく海で遊ぶために次のことに注意して、海難事故防止に努めましょう。

- ・子供からは目を離さないでください！
- ・ボートに乗るときは、大人も子供もライフジャケットを着用しましょう！
- ・連絡手段の確保！防水パック等に入れた携帯電話を持ちましょう！
- ・海のもしもは118番！



☎ 名古屋海上保安部 ☎052-661-1615

東北支援ボランティア

東日本大震災の被災地では、まだまだ多くの方が不自由な暮らしを余儀なくされています。

中部地区を中心としたボランティア団体のNPO法人KIプロジェクトでは、継続的に東日本大震災の被災地支援の活動を実施しており、ボランティアスタッフの募集をしています。

【被災地への派遣募集】

宮城県へ行き瓦礫拾いや交流事業を行います。詳しい日程は、下記へお問い合わせください。(行程は3日間で、車中2泊で現地活動1日)

- ・費用 15,000円
- ・募集人員 40名

【広報ボランティア募集】

被災地でのボランティア活動の広報や問い合わせに対応する広報担当のスタッフを募集しています。活動は主にご自宅でのパソコン作業となります。

《主な内容》

- ・チラシや報告書の原稿作成
- ・保養に来る方の電話での受付や問い合わせ対応

【受入れ家族のボランティアスタッフ募集】

被災箇所の影響から外遊びができない親子らを川辺町のマンション(中川辺83-1 加茂水道工業3階)で受け入れており、近くの遊び場へのお出かけや美濃太田駅までの送迎の手伝いをします。

☎ NPO法人 KIプロジェクト事務局
下呂市金山町金山1993

☎080-3615-6500 FAX0574-27-2205

自衛官募集案内

●防衛省では、防衛大学校学生等及び自衛官を募集します。(来春入校及び入隊)

○個別説明会
(予約不要)

自 衛 官 募 集 案 内			
募集種目	応募資格 (年齢は27年4月1日現在)	受付期間	1次試験日 (試験会場)
航空学生 (パイロット養成)	高卒(見込含) 21歳未満の者	8月1日 ～ 9月9日	9月23日 (岐阜基地)
一般曹候補生	18歳以上 27歳未満の者		9月19日～20日のうち 指定する1日(可茂総合庁舎)
自衛官候補生(男子)	18歳以上 27歳未満の男子	随時 受付	受付時にお知らせ (可茂総合庁舎)
自衛官候補生(女子)	18歳以上 27歳未満の女子	8月1日～ 9月9日	9月25日～29日のうち 指定する1日(岐阜基地)
防衛大学校学生(一般)	高卒(見込含) 21歳未満の者		11月8日・9日(岐阜基地)
防衛医科大学校医学科学生		9月5日～ 9月30日	11月1日・2日(岐阜基地)
防衛医科大学校医学教育部 看護学科学学生(自衛官コース)	高卒(見込含) 21歳未満の者		10月18日 (岐阜基地)

月 日
7月12日(土) 7月13日(日)
時 間
10:00～16:00 (個別説明会)
場 所
○美濃加茂市の 生涯学習センタ ー2階

☎ 役場総務課
☎53-2511
自衛隊美濃加茂地域事務所
☎25-7495

「平成26年経済センサス-基礎調査」「平成26年商業統計調査」を一体的に実施します

経済センサス-基礎調査は、事業所及び企業を対象に経済活動の状態を調査します。商業統計調査は、商業を営む事業所を対象に商業の実態を調査します。6月下旬より調査員がお伺いしますので、ご協力を宜しくお願いいたします。

川辺町の子育て支援ページ

6・7月の行事



教育委員会 ☎53-2650
 保健センター ☎53-2515
 児童館 ☎53-4451
 子育て支援センター ☎53-4388



児童館・子育て支援センター



土曜行事 13:30~

6月21日(土) 工作の日(スライム作り)
 28日(土) 読み聞かせの日(トトロ)
 7月5日(土) 映写会の日

乳幼児対象行事 10:30~

6月9日(月) お弁当会 みんな一緒に
 お弁当を食べましょう
 20日(金) あそびっこ(新聞あそび)
 23日(月) 発育測定(10:00~11:00)
 27日(金) ふれあいタイム(七夕かざり)
 7月1日(火) プール開き



乳幼児学級

6月10日(火) 3歳児 親子調理実習
 11日(水) 3歳児 親子調理実習
 15日(日) 0・1歳児 親子ふれあいあそび(家族学級)
 25日(水) 2歳児 子どもの体を知ろう
 29日(日) 3歳児 運動会(家族学級)
 7月9日(水) 3歳児 消防署見学
 10日(木) 3歳児 消防署見学



《第11回 児童館まつり》

6月14日(土) [場所] 川辺町児童館
 [時間] 午前 10:00~12:00
 午後 1:00~3:00



ポーション戦隊
 カワベンジャー
 が来るよ!

園庭開放 保育園で遊ぼう!

第一保育所 6月12日(木)・19日(木)・26日(木)
 第二保育所 6月11日(水)・18日(水)・25日(水)
 第三保育所 6月9日(月)

公民館図書室 おはなし会

こぐまちゃんの会(0~未就園児向け)
 6月12日(木)・26日(木) 11:00~
 おはなしポート
 6月21日(土) 11:00~

あらたま教育相談

体や心の発達・友達関係・就学に関する悩み等の相談に応じます。

受付: 月~金曜日 8:30~17:15
 面接相談(要予約) 教育委員会 ☎53-2650
 電話相談 ☎53-4640

保健センター 育児相談

6月12日(木) 9:30~10:30 保健センターで受付
 保健師と管理栄養士が相談に応じます。



あらたまプラン ~ふれあいがひろがる町「かわべ」をめざして~

6月16日・7月1日は、安全とあいさつの日として「あいさつ運動」を推進しています。

子育てコラム ドキドキ子育て ルールってだれのためにあるんだろう。

子どもたちは、家庭でのルールや約束を守ったり破ったりしながら、人との関係の在り方や社会のルールの大切さを学んでいきます。

家庭のルールには、あいさつ、家に帰る時間、寝る時間、きちんとした姿勢などの生活上のルールもあれば、他人に迷惑をかけない、うそをつかないなどといった道徳上のルールもあります。

しつけに一貫性をもたせ、しっかりと身につけさせるためにも、夫婦がよく相談してはっきりしたルールをつくり、子どもとともに親もそれを守りましょう。また、子どもの意見を聞いて一緒にルールをつくるという姿勢も大切です。

(家庭教育手帳イキイキ子育て・文部科学省発行より)



6月 は 環 境 月 間 です

環境月間は、事業者及び国民が環境保全についての関心と理解を深めること、また、積極的に環境の保全に関する活動を行う意欲を高めることを目的として定められました。

◆不法投棄を発見したらご連絡下さい

町では、町民の皆さんと協力し、不法投棄の未然防止・早期発見・早期対応・早期解決を目指します。
不法投棄を発見した場合は、役場産業環境課
(☎0574-53-7212) までご連絡ください。



◆ごみは燃やさないで ～野外焼却は禁止されています～

ごみの種類に関わらず、野外焼却は「廃棄物の処理及び清掃に関する法律」により禁止されています。野外焼却は、ダイオキシンの発生源となって環境汚染の原因となり、違反者には、「5年以下の懲役若しくは1000万円以下の罰金又はこの併科」が科されます。ごみを処分する際は、町のごみ収集や資源ごみの分別収集に出すなど適正に処理しましょう。

また、下記のような例外的に認められているものもありますが、野外焼却の際に発生する臭いや煙により「洗濯物が干せない」「窓が開けられない」など、多くの苦情が寄せられます。天候や風向きを考え、周辺地域に迷惑が掛からないよう心掛けましょう。



※公益上若しくは社会の慣習上やむを得ない廃棄物の焼却又は周辺地域の生活環境に与える影響が軽微である廃棄物の焼却と認められているもの

- ・農林業を営む上で発生する、刈り草や下枝などの焼却
- ・落ち葉たきなど、日常生活における軽微な焼却
- ・どんど焼きなど、風俗習慣上の行事における焼却

◆使用済物品の適切な排出方法

近年、トラックや空き地の不用品回収、ポストに投函される不用品チラシ等をよく見かけませんか？これらの回収では、違法な運用が行われているケースもあり、注意が必要です。

違法な不用品回収業者によって回収された廃家電の多くが、不法投棄されたり不適正に処理されたりしています。環境対策をせずに廃家電を破壊することで、フロンガスや鉛などの有害物質が放出されてしまいます。また、海外での不適正処理にもつながっています。

使用済物品については、安易に無料回収業者等へ引き渡さず、町のルールを守り、適切な排出にご協力ください。





めげるな! (川辺中2年生 立志式に寄せて)

立志式を迎える川辺中2年生の皆さん、おめでとうございます。長い人生の中で、14歳という年齢は、少年少女から青年になるひとつの節目だといえます。人生の節目であるこの時期に今一度、自分の生活を振り返り将来の志を立てることは、たいへん意義深いことです。澄み切った乗鞍の空気の中で、静かに自分自身を見つめてください。ご両親をはじめ、ご家族のことを考えてください。友達のこと、先生のこと、進路のこと、社会のこと、自分が置かれた境遇、環境すべてを受け入れ、肯定的に考えることにより、一条の光が差し込んでくるでしょう。

人生とは、ピッチングマシン相手に、バッターボックスに立っているようなものです。空振りをしたのでクヨクヨしていると、考える時間を与えないかのように、次から次へと、ビュンビュンと速球が飛んできます。そこでバッターはふと我に返り、またバットを振り始めます。

涙を振り払い、バットを少し短かめに持って、まずはジャストミートを狙うことです。向かって

くる球をはね返すだけでよいのです。そこから新しいチャレンジが始まります。決して「めげるな。」と申し上げたいのです。

思うようにいかない時、愚痴を言うのは、人の世の常です。言い訳をしなくなります。準備の時間もなく、十分な知識もなく、経験も足りないことで、他人の同情を引きたい気持ちにもなります。しかし、そこは踏みとどまって、バットを振り続けることです。ホームランを狙うのではなく、ただ、ジャストミートだけを考え、振り幅を小さくする。コツンと当たった感覚を身に付けるのです。そこからすべてが始まります。

さあ、出発です。皆さん、臆すことなく喜びと意欲に燃えて、爽やかに堂々と希望の未来へ第一歩を踏み出してください。皆さんの人生は、皆さんの心が紡ぎ出してくれます。明るく、積極的であってください。健康で、勤勉で、常に努力への道を歩むとき、あなたの人生は黄金の光彩を放つことでしょう。

川辺町長 佐藤光宏



相談窓口

全国一斉「子どもの人権110番」強化週間
における電話相談所の開設

いじめ・体罰・虐待等、誰にも打ち明けることのできない悩みを抱えておられる方など、どなたでも電話相談に応じます。

相談は無料で、秘密は固く守られますので、お気軽にご利用ください。

日時 平成26年6月23日(月)～6月29日(日)
平日…8時30分～19時00分まで
土・日…10時00分～17時00分まで

*上記強化週間以外の日でも、平日8時30分～17時15分まで相談に応じています。

子どもの人権110番 ☎0120-007-110

【問い合わせ先】子どもの人権専門委員

岐阜地方法務局 人権擁護課 ☎058-245-3181

広域消費生活相談室

(川辺町・美濃加茂市・坂祝町・富加町)

買物相談のほか、悪質商法の被害にあったり、欠陥商品のある製造物が原因で被害にあったりした時、または多重債務でお困りの方。

ひとりで悩まずどうぞ相談室をご利用ください。専門の相談員が皆さんとともに考え、解決のためのお手伝いをします。



【問い合わせ先】

美濃加茂市役所 西館 広域消費生活相談室
☎25-2111 (内線462)

～上下水担当からのご案内～

下水道の接続状況 (平成26年3月31日現在)

	水洗化人口	水洗化世帯	水洗化率
当月末	7,814人	2,723世帯	77.2%
区域内人口	10,114人		

- 水洗化人口、世帯…下水道利用者人口(世帯)
- 水洗化率…下水道整備区域内の下水道利用割合
- 区域内人口…下水道整備済区域内の人口

詳しくは役場下水道担当までお問い合わせください。

【問い合わせ先】役場基盤整備課 下水道担当
TEL 53-7214

◆一般財団法人岐阜県環境管理技術センター

『合併処理浄化槽転換助成金交付事業』について

(一財)岐阜県環境管理技術センターでは、合併処理浄化槽転換助成金交付事業を行っています。

新築や建て替えを除く汲み取り便所、又は単独浄化槽、大型浄化槽から、センターが定める基準に適合する高機能型の合併処理浄化槽へ入れ替えられた場合に助成金を交付します。

【助成額】

5人槽…100,000円、7人槽…130,000円、10人槽…160,000円

※下水道、農業集落排水の(予定)処理区域内は対象となりません。

対象地域、対象浄化槽、対象者が規定されています。

詳しくは(財)岐阜県環境管理技術センター公益推進課
TEL 058-276-0321へお尋ねください。



「清流の国ぎふ」に生きる私たちは、

- 知** 清流がもたらした自然・歴史・伝統・文化・技を知り学びます
- 創** ふるさとの宝ものを磨き活かし、新たな創造と発信に努めます
- 伝** 清流の恵みを新たな世代へと守り伝えます

平成26年1月31日「清流の国ぎふ」づくり推進県民会議

PICK*UP*EVENT

岐阜県美術館

パスキン—エコール・ド・パリ、愛と旅の詩人

エコール・ド・パリを代表する画家ジュール・パスキン(1885—1930)。生誕130周年を前に、パリ市立近代美術館や国内のコレクション約100点によりパスキンの画業を振り返ります。



ジュール・パスキン〈少女—幼い踊り子〉
1924年 パリ市立近代美術館
© Eric Emo / Musée d'Art Moderne / Roger-Viollet

- ◆開催期間／7月8日(火)～8月24日(日)
休／月曜日(祝・休日の場合はその翌平日)
- ◆入館料／一般1,100円・大学生900円・高校生以下無料
- 問／岐阜県美術館(岐阜市宇佐4-1-22) ☎058(271)1313

岐阜県博物館

特別展「奇なるものへの挑戦 明治大正／異端の科学」

明治大正期、心靈学や催眠術が千里眼ブームを巻き起こし、精神療法・靈術が大流行しました。超常現象に挑んだ郷土の先人の足跡から知られざる近代史をひも解きます。

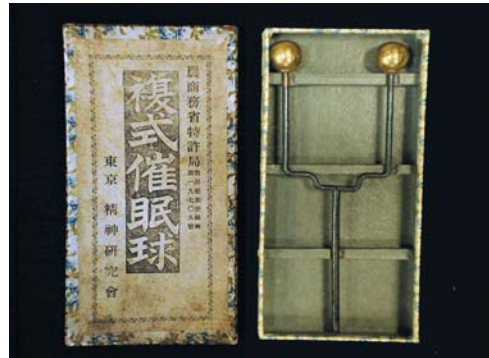

複式催眠球
(個人蔵)

- ◆開催期間／7月4日(金)～8月31日(日)
休／月曜日(祝・休日の場合はその翌平日)
- ◆入館料／一般600(520)円、大学生300(200)円、高校生以下無料 ※()は20名以上の団体
- 問／岐阜県博物館(関市小屋名1989) ☎0575(28)3111

情報ボックス

お知らせ ぎふ・富山交流バスツアー

7月5日の「富山・岐阜交流の日」にちなみ、バスツアーを実施します。※要申込

- とき／①富山コース(県庁発)7月17日(木)
②高岡コース(中濃総合庁舎発)7月24日(木)
- 定員／各40人(抽選)
- 料金／①2,360円②2,000円
- 申込方法／往復はがきに希望コース、住所、氏名、電話番号、参加人数を記載して申込先へ
- 申込期限／7月1日(火)(必着)
- 申込先・問／名鉄観光サービス株式会社
☎058(265)8103 [平日9:00～18:00]

お知らせ 福祉の仕事就職総合フェア

福祉の仕事に就きたい人を対象に、就職セミナーと就職合同説明会(事業者との面談会など)を開催します。※申込不要・無料

- とき／7月13日(日)
[就職セミナー]12:00～13:30※先着80人
[就職合同説明会]13:00～16:00
- ところ／岐阜市文化センター
- 問／県福祉人材総合対策センター(県社会福祉協議会)
☎058(276)2510

お知らせ 保育士就職チャレンジ研修

保育士有資格者を対象に就職に向けた研修を開催します。※要申込・無料・託児サービスあり

- とき／7月中旬～9月中旬(開催場所により異なる)
- ところ／高山市、恵那市、可児市、瑞穂市、大野町の保育所(5か所)
- 申込方法／開催日10日前までに申込先に電話
- 申込先・問／県保育研究協議会
☎058(273)1111(内線2517)

相談 弁護士による無料法律相談

- とき／7月2日(水)・16日(水)、8月6日(水)・20日(水)いずれも13:00～15:50※要申込
- ところ／県民生活相談センター(岐阜市)
- 定員／各日8人(先着順)
- 申込先・問／県民生活相談センター
☎058(277)1001

相談 交通事故巡回相談

- 交通事故による過失割合や損害賠償などのさまざまな相談に応じます。※要申込・無料
- とき・ところ／多治見市役所7月3日(木)・17日(木)、8月7日(木)・21日(木)可茂総合庁舎7月11日(金)、8月8日(金)飛騨総合庁舎7月23日(水)、8月27日(水)
※いずれも10:00～15:00
 - 申込先・問／県民生活相談センター
☎058(277)1001

試験 製菓衛生師試験

- 試験日／9月12日(金)
- 試験場所／ふれあい福寿会館(岐阜市)
- 願書／県保健所(センターを含む)、岐阜市保健所、県生活衛生課で6月13日(金)から配布。ホームページからも入手可。

- 受付／7月7日(月)～7月11日(金)
- 問／県生活衛生課
☎058(272)8281

試験 介護支援専門員実務研修受講試験

- 試験日／10月26日(日)
- 試験場所／中部学院大学 関キャンパス(関市)ほか
- 願書／県社会福祉協議会、市町村福祉担当課、県高齢福祉課で6月25日(水)から配布。
- 受付／7月1日(火)～29日(火)
- 問／県社会福祉協議会
☎058(273)2181

試験 宅地建物取引主任者資格試験

- 試験日／10月19日(日)
- 試験場所／受付時に指定
- 願書／岐阜県宅地建物取引業協会、県建築指導課、指定書店で配布
- 受付／7月1日(火)～31日(木)(インターネットは15日(火)まで)
- 問／岐阜県宅地建物取引業協会
☎058(275)1171



毎週木曜日更新



この情報は平成26年4月25日現在のものです。この紙面に関するお問い合わせは、県広報課まで ☎058(272)1111(代) FAX058(278)2506

点字版・音声版をご希望の方は、県広報課へご連絡ください。

まちのカレンダー 6月・7月

休日急患診療日は こちら➡	6/8 木沢記念病院 6/15 野尻整形外科	6/22 太田メモリアルクリニック 6/29 石原医院	6/6 若永耳鼻咽喉科
	☎25-2181 ☎25-3500	☎26-2220	☎25-8749
		☎54-3121	

日	行事・相談	学校・保育所	ごみ収集 燃えるごみ(毎週月・木)
5 木		プール開き(北小)	
6 金		資源回収(北小)	
7 土		ふれあい参観(2保) 保育参観(3保)	
8 日		観劇会(1保・2保)	
9 月			
10 火	障がい者なごも相談(やすらぎの家) 10:00~11:30		
11 水	無料法律相談(やすらぎの家) 13:00~16:00	プール開き(西小)	ペットボトル・蛍光管
12 木			ペットボトル・蛍光管
13 金		触れ合い参観日(1保)	容器包装プラ(旧:その他プラ) (朝8:00までに)
14 土		奉仕作業(3保年長保護者) 児童館まつり	
15 日		あたらま参観日(東小)	ガラス・資源ビン・粗大ごみ
16 月			
17 火		●修学旅行(北小6年) プール開き(東小中・高学年)	
18 水		プール開き(東小低学年)	
19 木	健康相談(保健センター) 10:00~11:00	●修学旅行(西小6年・東小6年)	
20 金		進路説明会(中)	
21 土			
22 日	加茂郡消防操法大会(七宗町)		

【人口と世帯】 ※詳細は町HPをご覧ください。
人口: 10,631人(男5,219人・女5,412人) 3,763世帯 [平成26年5月1日現在]

日	行事・相談	学校・保育所	ごみ収集 燃えるごみ(毎週月・木)
23 月			
24 火			
25 水		●期末テスト(中)	ペットボトル
26 木	健康相談(やすらぎの家) 10:00~11:00	ふれあい参観日(西小)	ペットボトル
27 金			容器包装プラ(旧:その他プラ) (朝8:00までに)
28 土	●国体県予選・中濃高校総体 (川辺漕艇場)	楽器発表会(2保) 資源回収(中)	
29 日			
30 月		プール開き(1保・3保)	
1 火			
2 水		プール開き(2保)	
3 木			
4 金			
5 土		楽器発表会(1保) 吹奏会の日(児童館)	
6 日			



「すぐメールかわべ」登録方法

川辺町内の暮らしに役立つ情報を携帯電話等を通じてメール配信をするサービスです。登録は無料ですので是非ご利用ください。

左記のQRコードを読み取って仮登録から本登録をすると完了!



- 【カテゴリ】
- 防犯
 - 防犯
 - 募集・お知らせ
 - イベント・行事
 - 子育て支援
 - 健康・福祉・介護
 - 環境・ごみ
- アドレスを直接入力する場合はこちら t-kawabe@ss-m.jp

※利用登録や退会、メール受信にかかるパケット料金や通信費は登録した人の負担となりますのでご了承ください。

【問い合わせ先】 役場企画まちづくり課 ☎53-7213 (直通)