

### かわべ百景

新山川橋は、今から19年前の昭和58年8月8日に石神と比久見を結ぶ夢の架け橋として、当時の関係者800名余りが出席して盛大な開通式が行われました。以来、町内に限らず、地域の重要な橋として、みなさんに利用されています。

ふだん橋の下を見ることはなかなか無いと思いますが、日陰として意外な使い方もあるんですね。



**6** 2002年  
岐阜県川辺町  
広報vol.396

### 目次

特集 学校給食を考える	2~5	おめでた・おくやみ	9	情報BOX	14・15
わたしのまちのこんな話題	6・7	市町村合併なんでも情報 その	10	町長の机から	15
随想一筆	8	食中毒に注意	11	川辺の自然	16
わたしの作品	8・9	まちのカレンダー	13	おいしい給食	16

# 学校給食を考える

学校での昼食は「給食」というのが当たり前で、普段あまり意識して学校給食を考えることは少ないと思いますが、給食は、学校の教育活動のなかで、なくてはならないものです。

そこで、今回は学校給食の目的と、献立がどう決められ、食材はどの様にして選ばれているか、またこれからの季節は食中毒などが増加する季節ですが、衛生管理などどのように運営されているか紹介します。

今年4月1日の給食の状況

配食対象児童・生徒数

- ・川辺西小学校 361名
- ・川辺東小学校 192名
- ・川辺北小学校 134名
- ・川辺中学校 416名

給食センター

- 処理能力 1,500食/日
- 食器の材質 高強度磁器
- 設備方式 ドライシステム
- 調理の主たる熱源 重油
- 給食センター職員数 11名
- 現給食センター完成 平成9年3月



給食の目的は  
たくさんあります。

学校給食の始まりは、明治の時代、経済的に恵まれない子どもたちの栄養補給を目的として始められました。全国的に学校給食が始められたのは、昭和21年12月24日からで、戦後の食料不足の時代、これによって多くの子どもたちがすくわれました。

こんにちの学校給食では、栄養補給のみにとどまらず、クラスのみんなと一緒に食べ、準備し、後片づけすることで、奉仕や協力の大切さを学び、自然の恵みや働く人々への感謝の心を育てることなども、大切な目的の一つとなっています。

また、子どもたちをとりまく社会環境が、大きく変化し食行動の多様化が進んでいくなかで、偏食や好き嫌いを無くし、適正な栄養量のバランスが取れた食事を、確実に子どもたちに提供していくことで、若年化が進み大人だけの問題だけではなく、偏った栄養摂取、肥満症など、食の諸問題を給食を

とおして改善していくことが、大きな使命にもなっています。

町学校給食としても、これらの目的を解決するため、各小中学校の児童・生徒を対象に朝食調査や残量調査、希望献立調査などを行い、食材・栄養の紹介など、各学校と連携を取りながら、食の大切さを教えるよう努力しています。

学校給食の目標

- ・日常生活における食事について、正しい理解と望ましい習慣を養うこと
- ・学校生活を豊かにし、明るい社交性を養うこと
- ・食生活の合理化、栄養の改善及び健康の増進を図ること
- ・食料の生産、配分及び消費について、正しい理解に導くこと

(学校給食法より)





給食で出されるフルーツです。殺菌され一つ一つパック詰めされた状態で食品業者から納入されます。現在は、以前の給食と比較にならないほど衛生管理を徹底させています。

**食品の衛生管理に  
気を付けています**

学校給食で栄養管理などと並んで、最も注意を払っているのが、給食の安全性です。平成8年度全国的に発生した、集団食中毒(0 157)や異物混入事件など、食品の衛生・安全管理が注目されるようになりました。

現在の学校給食では、給食の衛生・安全管理を徹底させるため、基本的に全ての食材を、加熱処理してから配食しています。したがって、以前の学校給食ではよく献立にんでいた、生野菜のサラダなど

が、現在の給食からは姿を消しています。替わりに、湯通し(加熱処理)されたブロッコリーやキャベツなどが、献立としてだされるようになってきました。また、くし型にカットされたリンゴなどのフルーツも献立の定番としてよくだされていましたが、現在では業者から、殺菌処理し食べやすいようにカットし、一つ一つパック詰めされて、子どもが食べるまで、人の手に触れないようにして、給食にだされている物もあります。

**衛生管理に適した  
施設です**

施設・設備面でも町学校給食では、平成8年度に以前の川辺西小学校北側にあった学校給食共同調理場(給食センター)を、上川辺の第2保育園跡地に移し、最新の設備による運営で衛生管理が行われています。

設備面の特徴の一つとして、以前の給食センターは、ウエット方式による運営を行っていました。現在は、ドライ方式による運営となっています。これにより、衛生面でもセンター内を、より清潔に保つことが出来るようになりました。ドライ方式による衛生管理は、最近採用されるようになった新しい方式で、岐阜県内の給食センター86施設の中で、まだ18施設でしか導入されていません。今後、各地の給食センターは建替えにあわせ、順次ドライ方式を採用した給食センターになっていきます。(平成13年度「岐阜県の学校給食」より)その他、毎月センター内の細菌検査を実施するなど、衛生管理に気をつけています。

**ウエット方式とは**

ウエット方式とは、調理釜の洗浄や各調理機器の洗浄などに水を使って汚れを床に洗い流すことを基本とし、衛生管理を行います。また場内の殺菌は、熱湯を調理器具や床にかけ殺菌する方法などをとっています。この方法では、常にセンター内が湿った状況におかれてしまいます。



町給食センターの調理釜

**ドライシステムの釜**

釜の中心から排水できるドライ方式専用の釜です。釜を回転させなくても排水でき、水の飛散で床面が濡れることがありません。

**ドライ方式とは**

ウエット方式と全く正反対の衛生管理方式です。ドライ方式の調理場内は、基本的に乾燥させて細菌が繁殖しないよう造られています。調理器具や床などは消毒用のアルコール類を使い殺菌していますので、各所の洗浄に水を大量に使い、洗浄水で床が常に濡れているということはありません。また、流し台など全ての設備で、水が床に落ちにくい設計になっています。これにより、床面からのかえり水などによる二次汚染が防げます。

**給食とは**

現在の学校給食は、「単なる学校での昼食」と簡単に言ってしまうものではなく、子どもの生活環境全般を考慮したうえで、総合的な食の学習教育といえます。

また、学校給食を作る町給食センターは、ドライ方式による運営や、自動炊飯ライン、自動焼物機、自動フライヤーなど近代的な機械を導入し、食品の選定も含め、安全でおいしい給食を作っています。

## 給食に係わる統計 (平成13年度学校給食実態調査より)

平成13年度の岐阜県の学校給食調査の一部を紹介します。  
調査対象は県内の全小中学校の各学校各学年1学級抽出です。

### 1. 朝食の摂食状況 \*「バランスよく」は主食、主菜、副菜がそろった食事

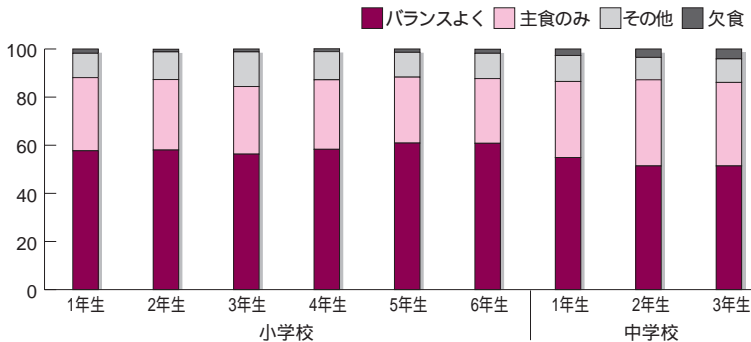

### 2. 残食量調査

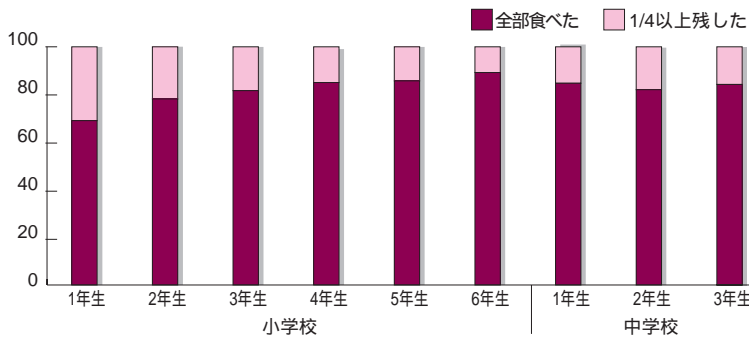

## 学校給食の日

1月24日が学校給食の日だということを知っていましたか。  
明治22年の1月24日、山形県鶴岡の私立忠愛小学校で貧困児童への昼食として日本初の学校給食が出されたことにちなんで制定された記念日です。

## 学校給食

# あれこれ

## 給食費について

町と近隣市町村の学校給食費は次のとおりです。

### 近隣市町村の小・中学校給食費

・1食当たりの保護者負担給食費

町村名	小学校	中学校
川辺町	230円	255円
美濃加茂市	230円	255円
可児市	230円	260円
坂祝町	230円	260円
富加町	230円	255円
七宗町	255円	280円
八百津町	230円	255円
白川町	245円	270円
御嵩町	230円	260円
兼山町	230円	260円
岐阜県平均	232円	267円

(平成13年度「岐阜県の学校給食」より)

町の学校給食費は、可茂管内市町村の中では、最も安くなっています。

また、給食費は全額、食材費に充てられます。給食を作るための光熱水費、人件費、設備費などはすべて行政が負担しています。

## 川辺町 学校給食センターより

平成8年に全国各地の学校給食で、とても大きな食中毒が発生し、日本中がパニックになったことは記憶にも新しいことです。

これに伴い、文部科学省(当時は文部省)から学校給食について、施設設備面・調理方法・調理過程などにおいて、細かな衛生管理の基準が出されました。



町学校給食センターは、そんな最中に建設された給食センターです。

センターで、衛生管理基準に十分配慮した施設です。給食の調理にあたっては、今まで以上に作業区分ごとの、衛生危機管理をするようになり、それまで当たり前になっていた調理も、当たり前でなくなりました。たことはたくさんあります。しかし、そんな中で調理員の料理に対するプロとしての意識、児童生徒への心配りをもって、衛生管理を第一に、できることは最大限努力し今までと変わらない家庭的で手のかんだ調理も実施しているところでもあります。

町の学校給食は、事務所3名と調理員9名みんなで力を合わせ、毎日、安全でおいしく、楽しく食べられるような給食づくりにがんばっています。

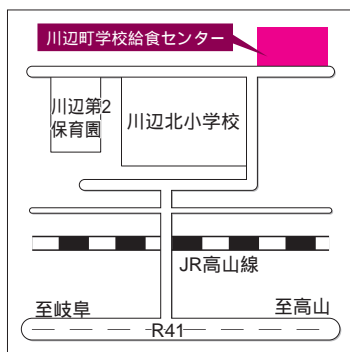

学校給食に関する  
問い合わせ先

川辺町学校給食センター  
〒509-0302  
川辺町上川辺558-1  
TEL 53-2329  
FAX 53-6028



田植えの指導を受けました

わたしのますの  
**こんな**  
**話**  
**題**

今年で20年目となる第一保育園恒例の田植え体験が行われました。当日は122名の園児が、泥にまみれながら町連合福寿会の方や、水田をご厚意により貸していただいている中川辺の渡辺郁郎さんらの手ほどきを受けながら、楽しそうに苗を植えていました。また苗はコシヒカリで、JA美濃加茂川辺支店から提供していただきました。



## 田植えに挑戦



## 一日民生委員体験

川辺中学校の生徒7名が、町社会福祉協議会が行っている、ひとり暮らしのお年寄りへの配食サービスに同行し、一日民生委員を体験しました。

配食ボランティアの手作り竹のご飯、サワラの塩焼き、豆腐の白あえ、揚げ団子などが入った弁当と共に、生徒自身が書いた「お体に気をつけ頑張ってください。」との手紙をいっしょに手渡し、受け取られたお年寄りの方も喜んでいました。



手紙もいっしょに手渡しました

### 寄付・寄贈

ありがとうございます  
 寄付・寄贈  
 ございます

《社会福祉協議会へ》

紅谷君江 様

…… ふきんたくさん

佐伯博司 様

…… 香典返しにかえて

縣神社祭協力員代表

前島一郎 様

…… 38,092円

船戸正 様

…… 100,000円

匿名 様

…… 20,000円

社会福祉に役立ててください  
 ださいと、寄付・寄贈を  
 していただきました。



## 絵筆を走らせ



第25回川辺町親子写生大会が、川辺町商工会女性部の主催で、美濃加茂市内の「文化の森」で行われました。当日は、親子連れなど約120名が参加し、開所したばかりの「文化の森」敷地内の思い思いの場所で、絵筆を走らせていました。今大会は、応募作品が105点となり、毎年8月に開催される川辺おどり・花火大会で展示され、表彰されます。



## 岐阜県表彰を受賞

元町議会議員の酒向芳喜さんが、長年にわたり町の自治振興、発展、推進に寄与されたことが認められ、岐阜県知事から表彰状を授与されました。



表彰者のみなさんです



川辺町卓球協会主催の「第22回川辺町民春季卓球大会」がB&G海洋センターで行われ、約50名の選手が熱戦を繰り広げました。

### 結果 【敬称略】

#### 【一般Aの部】

優勝 垣内恭彦  
準優勝 古川達也  
三位 水野純明  
" 加藤誠治

#### 【一般Bの部】

優勝 上村一正  
準優勝 勝村伸良  
三位 渡辺伸悟  
" 水野博之

#### 【中学生男子の部】

優勝 鬼頭和生  
準優勝 上村和輝  
三位 佐伯 瞬  
" 山口将司

#### 【中学生女子の部】

優勝 垣内詩織  
準優勝 加藤史子  
三位 石丸 愛  
" 佐伯郁恵



## 青少年の健全育成を

「育てよう 心とからだ 思いやり」をテーマに町青少年育成町民会議総会が各種団体で構成する評議員29団体から約130人が参加して町中央公民館で開かれました。

会議では、「次世代を担う青少年に対する健全な育成」を活動方針として議論が交わされました。



# 随想 一筆

## 保育園児とのふれあい

加藤 信子



私は、一昨年川辺町福寿会女性部長という大役をお引き受けしましたところ、何もわからぬまま、第一回の役員会を開き一年間の行事を皆さんで相談しました。

その中に「保育園児とのふれあい」という大きなテーマを設けました。子供から手の離れた私たちには、どうしてもお互いが楽しくふれあえるのが試行錯誤でした。

その一つに、子供たちとゲームをしたりダンスをしたりして、知らない間に自分たちも子供になって遊んでいました。

忘れていた何かが甦ってきただうれしい気持ちになってきました。その日のうちに、給食の時間を一緒にさせて頂いて

びつくりしたことは、園児たちが帽子をかぶり、エプロン、手袋をして給食を運んでいく。それをみんなに配膳して廻る。家でもやったことのない食事の用意。感心するばかりでした。「おばあちゃんどうぞ」と言ってくれた時は、何とも言えない胸一杯の気持ちになりました。何年も前、うちの孫もこうしてお世話になり、先生方のご苦労が今になって身にしみた日でした。また二日目は、お米の収穫祭に子供たちがお餅をつき、それにきな粉やあんこをつけたり、焼きおにぎりにして食べたりとみんな一緒になっていただきました。そして、最後に園児と一緒に花壇を耕し、球根を植えて時間の経つのも忘れてしまい、あっという間にお昼になってしまったこともありました。

その球根が花を咲かせるのを心待ちにしていたのですが、いざ花見という時期になって、雨降りばかりが続き残念な思いもしました。

こうして色々な形を通して、園児たちとのふれあう場を持つことが出来て有意義な時間をいただけたことを感謝しています。初めていただいた「大役」は今になっては楽しい大役だったと振りかえりながら、また子供たちとふれあう機会があればと楽しみにしています。

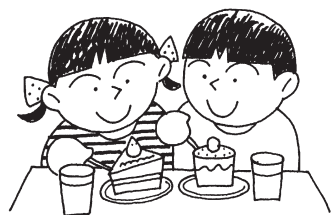

## わたしの作品

短歌

畑土の天地返して去年の土  
深く休まず亡父の追憶  
三河路は花・はな・桜けぶらいて  
岡崎城は幻の中  
補聴器の届けてくれる「ホーホケキョ」  
山のしじまに唯立ちいたり  
押し壊され今廃材となりゆかむ  
我が家に向かいて深く一礼  
耳障りよすぎる世辞に疲れたる  
耳をしばらく空に遊ばす  
同席の他人も笑いに引き込みて  
旧友との話しつきぬ鈍行  
物忘れ互いに咎めぬことなし  
床の間の翁は鎖きおわす  
執着を一つ一つ手放して  
安らぐ日曰よ淋しさもあり  
咲き満ちていのち短かく散るさくら  
吹雪となりて舞うも美し  
猪は夜ごと出で来て荒らしゆく  
菊狩りの悪代官じゃ  
弁当に降りし花びらあわあわと  
食みて名残の春を味わう  
手足萎え十五年を床に臥す  
介護に明け暮る君こそ命  
緊張の解けしホールは一斉に  
咳声湧きて現実となる

俳句

園児等の暮く花御堂華やけり  
通ひたる病院の道桐の花  
朝市の柳絮の下に加持僧  
春陽や木偶の降らせる紙吹雪

渡辺 節夫	長瀬 宗子	山田 志ま	赤坂富美子	紅谷 茂	肥田 節子	松岡 久美	横山 寿子	岩井三千代	山田 君子	遠藤 正枝	遠藤 豊	垣下 博子	寺田 島子	土屋 正子	佐伯美千代	名倉 晃子
-------	-------	-------	-------	------	-------	-------	-------	-------	-------	-------	------	-------	-------	-------	-------	-------



# おめでた おくやみ

## 4月中の届出

住民票を基準に掲載掲載を希望される方は、届け出(戸籍届出・証明書請求など)の際に住民課窓口申し出ください。

### 出生

(左から地区・出生児・保護者・性別の順)

石神 都 頼南 儼 辞 女  
比久見 朝日 結友 悟 女  
比久見 谷川 みく 裕 二 女  
比久見 牧田 倫佳 正 徳 女  
比久見 村山 雄英 貴 彦 男



### 結婚

石神 堀部 昌幸  
= 可児市 亀井 信世  
西橋井 井戸 美江  
= 坂祝町 荒川 修一  
西橋井 渡邊 智美  
= 沖縄県 平良 晃

### 死亡

(左から地区・死亡者・年齢・世帯主の順)

中川辺 道家 寅子 95歳 船戸 進  
下川辺 渡邊 静夫 80歳 光良  
比久見 佐伯 みよこ 78歳 定信

## 人の動き

人口.....11,177人 (68減)  
男..... 5,517人 (20減)  
女..... 5,660人 (48減)  
世帯数... 3,433世帯 (12増)

5/1現在(カッコ内は前年同月比)

6月4日～6月10日までは「歯の衛生週間」です。

## “じょうぶな歯 健康づくりの第一歩”

「8020運動」は、みなさんよくご存じと思います。自分の歯でおいしく食べるために「80歳で20本の歯を残そう」を目標にしています。しかし、全国の調査によると80歳の人の歯は、一人平均8.21本と少ないのが現状です。

川辺町保健センターでは、この「8020」の目標に向かって乳幼児期から歯の健康のための事業を行っています。

最近の川辺町の幼児のむし歯の状況は、1歳6か月児健診ではむし歯がある子はほとんどいませんが、3歳児健診では約3割の子がむし歯になっています。(平成13年度のみ下記の表を参照)そこで、1歳6か月児と3歳児健康診査において歯の検診を、2歳児相談では、保健師、管理栄養士による生活・栄養指導、歯科衛生士によるブラッシング指導等を実施し歯の大切さ、かむことの大切さを学んでもらっています。

幼児期から中学校までは歯科検診が実施されていますが、大人になると定期的に歯科医院を受診することが少なくなるようです。この「歯の衛生週間」をきっかけに一度親子で口の中をチェックしたり検診に行かれることをおすすめします。

表 川辺町の幼児むし歯(う歯)状況(平成13年度)

	受診者	う歯のない者	う歯のある者	う歯経験率
1歳6か月児健診	89	89	0	—
3歳児健診	99	70	29	29.3%

《問合せ先》役場保健センター TEL53-2511(内線210・217)

### 狂俳

郷中へ太鼓の響く春の間  
桜桃の香や添え書きの嫁の文  
看護婦の白衣も半袖更衣  
花馬酔木みずら髪結ぶ道祖神  
抜きん出し太き筈世継ぎとす  
花卯木アトピー皮膚炎動きだす  
山畑に迫る筈袈裟切りに  
総檜の木曾の大橋岩つばめ

方丈 禅の掙が軸に垂る  
吹流し 盆地一望陣屋めく  
夜鳴きうどん 腹の底迄で温まる  
吹流し 端午の空に五色映ゆ  
月明り アベックの顔覗き込む  
果報 辛酸なめた道に咲く  
峰の月 白亜の城を浮き立たす  
方丈 リラックスして和尚座す  
知らん顔 母と名乗れぬ過去がある  
無口な女 胸に畳んで垢見せぬ  
新茶 宇治の香りを駆で汲む  
夜鳴きうどん 冷えた五臓に沁み渡る  
方丈 お尚のお手前香が洩れる  
涼しい月 夕立去った庭に照る  
月明り 砂に甘える波白い

山田 美操 所田 穂香 肥田 良仙 馬場 清流 加藤 章風 岩井 美世 村瀬 深代 杉山 香美 西村 鳳外 山口 欽継 丹羽 美晴 井戸 諷子 井戸 麻妓 黒岩 二笑 木下 静志

渡辺 紀子 村山 智一 交告 年夫 若井 国光 木沢 信夫 山田 文字 馬場 周一 矢田 鹿苑子

# 市町村合併なんでも情報

## その

### 可茂地域の合併の協議について報告

先に新聞等でも報道された可茂地域市町村合併研究会の解散の経緯と、解散以後の市町村合併についての検討状況、町の考え方について報告します。

可茂地域(2市9町村)合併協議は困難  
可茂地域市町村合併研究会は解散

5月13日に第5回可茂地域市町村合併研究会(2市9町村の首長、議長で構成)が開かれ、先に加茂郡・可児郡の町村から2市に対して申し入れていた合併協議(合併すること自体の可否を含めて合併に関するすべての事項を具体的に協議すること)について2市から回答がありました。

内容は、2市で協議した結果、平成17年3月までに2市

2郡での合併は、現時点においてこれを進める状況にないというもので、これを受けて協議が進められ、結果として2市2郡での合併は非常に困難との考えから、可茂地域市町村合併研究会は解散することとなりました。

加茂地域(1市7町村)での合併協議を申し入れ

この会議後ただちに加茂郡の全首長・議長が協議を行い、合併特例法の期限(平成17年3月)と合併に要する期間とを考

慮すると検討している余裕はほとんどないという認識から、早期に次の枠組みづくりが必要であることと、美濃加茂市と加茂郡の町村という枠組みが望ましいという考えで一致し、美濃加茂市長に対して改めて合併の協議に入るよう同日に申し入れを行いました。

これに対して美濃加茂市長は今後市議会に諮るなど、市としての考えをまとめ、改めて回答すると応えました。今後の展開は明らかではなく美濃加茂市の回答にもよりますが、これによりこの地域は1市7町村の枠組みで検討していくこととなりました。

なぜ枠組みや協議の場が必要なのでしょう

市町村合併について検討しようとした場合、その効果や問題点は具体的に検証しなければなりません。つまり一般論として考えられる効果などではなく、現実のまちの姿や数字、それぞれの特殊な事情

なども含めて深く、詳細に検討することが絶対に必要となるのです。このため検討を行うモデルとして具体的な枠組みが必要なのであり、詳細な数字や通常外部からではわからない事情についても互いに情報を交換し検討を進めるためには、信義をもって話し合える協議の場が必要となるのです。さらに合併するという基本方針が出された場合にも、市町村間の調整や諸問題の解決のため引き続き協議の場は必要なのです。

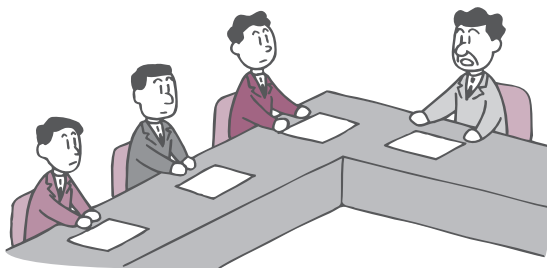

加茂地域(1市7町村)の人口と面積

	面積(km <sup>2</sup> )	人口(人)
川辺町	41.18	11,013
美濃加茂市	74.81	50,063
坂祝町	12.89	8,853
富加町	16.82	5,835
七宗町	90.47	5,234
八百津町	128.81	13,632
白川町	237.89	11,282
東白川村	87.11	2,980
合計	689.98	108,892

人口は2000年国勢調査

### 市町村合併についてのご意見は

メールアドレス・kawabe@kb3.so-net.ne.jp

ホームページ内町民掲示板(BBS)・

<http://www.kawabe-gifu.jp>

町長への手紙(用紙は自由)・

役場、中央公民館、下麻生支所、B&G海洋センター、やすらぎの家にポストが設置してあります。

役場経営管理課・53-2511(内線222)

# 食中毒ご用心！

高温多湿になる梅雨時から夏にかけて食中毒が心配されるシーズンになります。

これくらいなら大丈夫、今までなんでもなかったのだからといった日常のなれ合いが長い間の習慣となると、飲食物の調理、保管、取り扱いが不衛生になりがちで、そのために健康を損ねたりすることがあります。そうした場合、ほんのちょっとした衛生知識と関心があったら、未然に防げることもあります。

食中毒というと、飲食店や給食施設などの食事が原因と思われがちですが、実は家庭の食事でも発生しています。家庭の食中毒は、症状の軽いものも多いことから、その発見が遅れることも少なくありません。とくに高齢者や幼い子どもは抵抗力が弱く、重症になったりする例もありますので、注意が必要です。

## ポイント～家庭での食中毒対策

### 生鮮食品に注意

- ・消費期限表示を確認しましょう。
- ・(肉、魚、野菜などの)生鮮食品は新鮮なものを購入しましょう。
- ・温度管理が必要な食品(生もの、冷凍食品)は最後に購入しましょう。

### 手や調理器具は常に清潔に

- ・手をよく洗いましょう。
- ・調理器具(包丁、まな板、布巾)は洗剤、流水でよく洗い、煮沸や塩素などで消毒しましょう。

### 冷蔵庫の過信は禁物

- ・冷蔵庫や冷凍庫の詰めすぎ(7割程度がめやす)に注意しましょう。
- ・食品は、すぐに冷蔵庫や冷凍庫に入れましょう。

### 調理後はすみやかに食べる

- ・調理前、調理後は長く放置しないようにしましょう。
- ・料理を保管する場合は、ラップなどでおおい、早く冷蔵庫に入れましょう。



### 十分の加熱を

- ・食品を加熱するときは中心部が75℃になるまで1分以上加熱しましょう。

食中毒予防は、毎日の衛生管理が大切です。最初は、面倒くさいと思われるかもしれませんが、実践しているうちにいつのまにか習慣化してきます。家族で楽しい食卓を囲むためにもきちんと実践しましょう。

もし食中毒の疑いがあったら

すみやかに医師の診察を受けましょう。

自己判断で安易に薬などを使用しないようにしましょう。

原因と思われる食品、食べた時間を把握しておきましょう。

問合先 役場保健センター TEL53-2511 (内線210.217)

# 消費者行政

無料耐震審査の後で、強引に工事を勧める悪質商法にご用心！

最近、東海地震に対する防災体制について新聞やテレビで報道されています。阪神淡路大震災から、地震に対する不安は現実味をおびており、今こうした人々の不安に乗じて、悪質な耐震工事を勧誘する商法が目立っています。

**Q** 5日前、無料の耐震検査をしてもらったところ、「危険な箇所がたくさんある。すぐに床下の改善工事をしたほうがいい」と言われ、不安になり耐震工事（100万）の契約をした。しかし代金が高額だったので翌日断りの電話をしたが、なかなか解約してくれない。

**A** クーリング・オフ期間内であったため、解約通知を内容証明郵便で業者へ、ハガキでクレジット会社へ出し、改めて意思を伝えたところ無事無条件で解約できました。

## 消費者へのアドバイス

訪問販売で耐震工事を契約した場合、法定書面（契約書）を受け取ってから8日以内であれば、たとえ工事が着工・完了していてもクーリング・オフで無条件解約ができます。

消費生活に関する苦情・相談は、中濃地域振興局（可茂総合庁舎内）振興課 TEL 25 - 3 1 1 1 または、岐阜県消費生活センター TEL（058）265 - 0999までお問い合わせください。

# 心のバリアフリー2002

～やさしさのダウンロード～

シドニーパラリンピック水泳金メダリスト

## 成田真由美さん

演 題

### 「自分の可能性を求めて」

講演会のお知らせ



成田真由美さんプロフィール  
1970年8月27日生まれ30歳  
出生地 川崎市  
勤務先 日本テレビ  
学 歴 放送大学卒  
障害名 横断性脊髄炎による麻痺  
1級（車椅子常用者）  
※現在、赤い羽根共同募金CM出演中

夢と感動…そして勇気をありがとう！

スポーツ万能だった少女が13歳のとき突然ひざが異常になり、やがて両足が麻痺する。以後20回以上の入退院を繰り返す事になる。

車椅子生活の中、23歳のとき水泳をはじめ、障害者の水泳大会に挑戦し次々に大会新記録を樹立するが、交通事故で左手も麻痺。

やがて不屈の精神力で現役に復帰、パラリンピックのアトランタ大会とシドニー大会で大活躍。昨年のシドニー大会では5種目を世界新記録で金メダル。銀も合わせて7個のメダルを獲得する快挙で日本中に感動をあたえる。

### 開催日時

2002年 **6/29 (土)**

■開場 / 13:00～

■講演 / 14:00～15:55

### 開催場所

美濃加茂市文化会館大ホール

美濃加茂市島町2-5-27

TEL (0574) 25-1108

### 入 場 料

**1,000円**

小・中学生は **500円**

但し、数に限りがあります

### 問 合 先

(社)美濃加茂青年会議所 担当 社会開発委員会

〒505-0042 美濃加茂市太田本町1-1-20 商工会館3階

TEL0574-26-1996 FAX0574-26-1997

主催 / (社)美濃加茂青年会議所

7

月

## まちのカレンダー

(都合により日時などが変更になることもあります)

## 保育園・学校行事

- 4日(木)~5日(金) 東小5年生美浜宿泊学習  
 5日(金) 上米田保育園七夕会  
 6日(土) 中学校資源回収  
 第一、第二保育園七夕祭り  
 9日(火) 東小カヌー体験  
 13日(土) 第一、第二保育園夜の集い  
 18日(木)~19日(金) 上米田保育園お泊まり保育

## 心配ごと相談

- 3日(水) 9:00~12:00(やすらぎの家)  
 24日(水) 9:00~12:00(やすらぎの家)

## スポーツ

- 21日(日) 第34回可茂地区体育大会(美濃加茂市)  
 28日(日) マリンスポーツフェスティバル(B&G)

## ごみ収集

- 14日(日) 燃やせないごみ(金物類)  
 資源ごみ(食用空き缶)  
 粗大ごみ(金物類)  
 23日(火) 陶器類  
 10・11日 蛍光管  
 10・11・24・25日 ペットボトル

7

月

## 休日の水道修理店

- 6日(土) ㈱長谷川商店 53-5025  
 7日(日) ㈱渡辺工務店 53-2123  
 13日(土) ㈲三品住宅設備 53-2277  
 14日(日) 栄伸工業所 53-2706  
 20日(土) ㈲飛水プロパン 53-2144  
 21日(日) 加茂水道工業㈱ 53-4584

- 27日(土) ㈱中嶋設備 53-2607  
 28日(日) ㈱和泉 53-5102

\*都合により当番店が代わる場合があります。  
 \*当番店に電話が通じないときは役場(TEL53-2511)までご連絡ください。  
 \*修理対象は、町の上水道管と直結された給水装置だけです。

自宅がキャンパス  
 「放送大学」

## 放送大学岐阜学習センターの学生募集

自宅がキャンパス「放送大学」。放送大学はテレビ・ラジオを利用して授業を行う正規の大学です。

## 募集期間

教養学部・大学院修士科目生 6月15日(土)~8月15日(木)

大学院修士全科生 9月1日(日)~9月14日(土)

## 【教養学部】

## 学生の種類

全科履修生: 4年以上在学し「学士(教養)」の学位取得を目指します。

選科履修生: 1年間在学し、希望する科目を履修します。

科目履修生: 6カ月在学し、希望する科目を履修します。

## 【大学院】

## 学生の種類

修士全科生: 原則2年間在学し「修士(学術)」の学位取得を目指します。

修士科目生: 6カ月在学し、自分の学習・研究したい科目を選択し1科目から履修します。

## 資料請求・問合先

〒500-8384 岐阜市藪田南5-14-53(県民ふれあい会館内) 放送大学岐阜学習センター

TEL 0120-864-600 放送大学ホームページ <http://www.u-air.ac.jp/hp>

## 公共工事入札結果

今月号から、町が発注する公共工事のうち、予定価格が500万円以上の入札の結果を、毎月掲載します。なお、役場経営管理課において、全ての公共工事の入札結果(250万円以上の随意契約を含む)を閲覧出来ます。

## 4月分の入札

(円)

工事名	予定価格	落札金額	落札業者	入札参加業者数
町道105号線(南洞)道路拡幅工事(その3)	13,125,000	12,600,000	㈱丸高興業	8社
町道206号線(梅原線)道路拡幅工事	16,685,000	15,750,000	東濃建設㈱	8社

## 用語の意味

予定価格.....町が契約を締結するに際し、契約金額の基準として定める価格で、入札において、この価格を超えて契約を締結することは原則ありません。(税込み金額)

落札金額.....入札により契約の相手方に決定した業者の請負金額(税込み金額)

落札業者.....当該入札において、町と契約を締結することとなった業者

入札参加業者数.....当該入札に参加した業者数

問合先 役場経営管理課 25-2511(内線221)

## 平成記念公園「日本昭和村」のボランティア募集

昭和初期の懐かしい風俗文化等の再現にご協力いただき、自らの経験を活かし、来園者といっしょに昭和前期をテーマとする体験活動に取り組んでいただけるボランティアを募集します。

【募集対象】下記分野での経験を有する方

- 生産技術体験
- 食の体験
- 遊びの体験
- 農作業体験
- 里山体験

\*詳細については平成記念公園整備室にお問い合わせください。

【募集期間】

平成14年7月31日まで

【問合せ先・応募先】

岐阜市藪田南2-1-1 岐阜県地域  
県民部平成記念公園整備室  
058-272-1111  
内線 2479

## 国家公務員採用試験(種)

平成14年度の高等学校卒業程度の国家公務員採用種試験が行われます。

試験の区分と受験対象者は次のとおりです。

【試験区分・受験資格】

(試験区分)

電気・情報、機械、土木、農業、  
農業土木、林業  
(受験資格)

昭和56.4.2日～昭和60.4.1日生  
まれの方

(試験区分)

郵政事務A・郵政事務B

(受験資格)

昭和52.4.2日～昭和60.4.1日生  
まれの方

(試験区分) 税務

(受験資格)

昭和57.4.2日～昭和60.4.1日生  
まれの方

【申込期間】6月19日(水)～6月26  
日(水)

【試験日】

1次試験 9月8日(日)

2次試験 10月17日(木)～24日  
(木)

【申込用紙の請求先及び問合せ先】

人事院中部事務局  
〒460-0001 名古屋市中区三の丸  
2-5-1  
052-961-6838

## 遺伝子組換え実験に挑戦!

サイエンスワールド(岐阜県先端  
科学技術体験センター)では一般市

民の方を対象にした市民講座を開催  
しています。

今回は大腸菌に、緑色の蛍光を発  
するGFP遺伝子を簡単な遺伝子組  
換え技術を用いて、人工的に光る大  
腸菌を作る実験教室を開催します。

【参加対象】高校生以上

【参加定員】40名

【日時】

6月22日(土) 13:00～16:00

6月23日(日) 14:00～16:00

【参加費】200円

【申込方法】電話又はEメール(先着順)

【開催場所及び申込先】

〒509-6133 瑞浪市明世町戸狩  
54番地

サイエンスワールド(岐阜県先端  
科学技術体験センター)

「市民講座6月」係

0572-66-1151

e-mail: sciencew@astec-gifu.jp

## 中濃子ども相談センター開設のお知らせ

「子ども相談センター」が新たに  
中濃地区に開設されました。  
家庭で育てられない子ども・障害

のある子ども・非行相談など、18  
歳未満のお子さんについての悩みや  
ご両親がお困りのお子さんについ  
て、ご相談に応じ、共に考え援助し  
ます。

お気軽に下記までお問い合わせく  
ださい。

【相談時間】

月曜～金曜 8:30～17:15

【問合せ先】

〒505-8508 美濃加茂市古井町下  
古井字大脇2610-1 可茂総合庁  
舎5階  
中濃子ども相談センター  
25-3111

## 郵便ポストが新設されました

新たに郵便ポストが川辺西タウン  
入り口に設置されましたのでご利用  
ください。

【設置場所】西柄井字見持1779(西  
タウン入り口)

【取集時間】

平日及び土曜日 10:00

日曜及び休日 9:00

## 町職員を募集します

川辺町では、平成15年度採用の  
職員を募集します。

【募集職種・人数】

▶一般事務職員...若干名

▶保育士...若干名

【応募資格】

▶一般事務職員

大学卒業程度

...昭和51年4月2日以降に

生まれた方

(大学卒業又は卒業見込み)

短大卒業程度

...昭和53年4月2日以降に

生まれた方

(短大卒業又は卒業見込み)

高校卒業程度

...昭和55年4月2日以降に

生まれた方

(高校卒業又は卒業見込み)

▶保育士

高校卒業以上で保育士資格取

得者又は取得見込みの方で、

昭和53年4月2日以降に生

まれた方

【試験】

▶一次試験(教養試験・適性検査)

期日・場所

...平成14年9月22日(日)

県立加茂高等学校

一般事務職大卒程度

...大卒程度択一式教養試験及

び適性検査

一般事務職短大卒程度、高校  
卒程度及び保育士

...高卒程度択一式教養試験及  
び適性検査

▶二次試験

期日・場所

...一次試験合格者に直接連絡  
(平成14年11月を予定)

一般行政職員

...面接、小論文等

保育士

...面接、実技(ピアノ)及び  
小論文等

【申込方法】

▶役場経営管理課にある試験申込  
書に必要事項を記入のうえ、7

月1日から同月19日までに同  
課へ提出してください。なお、

申込書は7月1日から交付しま  
す。

また、郵送希望の方は、返信用  
切手120円を貼った封筒(A

4)に宛先を明記のうえ郵送し  
てください。

【問合せ先】

▶〒509-0393 加茂郡川  
辺町中川辺1518-4

川辺町役場 経営管理課 職員  
採用担当

53-2511(内線220)

# 情報ボックス

## INFORMATION

役場 TEL 53-2511  
 FAX 53-2374  
 上米田支所 (B&G) TEL 53-2911  
 下麻生支所 TEL 53-5017  
 中央公民館 TEL 53-2650  
 やすらぎの家 TEL 53-2121

### 6月の税

町県民税 (1期)  
 国民健康保険税 (3期)

\*納付は便利な口座振替で

6月30日まで

## お知らせ

### 「平成14年度児童手当現況届」の提出について

児童手当を受給している方は、毎年6月1日現在の状況を届け出ることとなっています。この届は、引続き手当を受けることができるかを確認するための大切なものです。

届出されないと、今後の手当を受けることができなくなりますので、必ずご提出ください。(公務員の方は各勤務所での手続きになります。)

なお、お手元に現況届の用紙が届いていない方は住民課までご連絡ください。

また、平成13年度中に受給できなかった方は、再度申請が必要です。ただし、所得制限があるため、必ずしも認定されるわけではありませんので、あらかじめご了承ください。

【提出期限】 現況届 6月28日(金)

認定請求書 6月17日(月)

【提出先及び問合せ先】

役場住民課(内線209)

### 「花」の学習講座の案内

住民の方が主体となって、花かざり運動を進めるための学習講座が、農業改良普及センターで開催されます。

【内容・日時】

開催時間は13:30~16:30

第1回 7月11日(木)

植物の基礎

- 第2回 7月26日(金)  
栽培の基礎
- 第3回 8月下旬  
花かざりの基礎
- 第4回 9月中旬  
花産業
- 第5回 10月中旬  
花の生産現場

【対象者】可茂地区に住所を有する方又は勤務している方

【受講料】無料(第3回は材料費実費負担)

【開催場所】可茂総合庁舎内会議室及び花の生産現場

【申込み及び問合せ先】ハガキ又はFAXにて住所、氏名、年齢、性別、電話番号を記入し、下記に応募  
 美濃加茂市古井町下古井大脇261-0-1

中濃地域農業改良普及センター「花の学習センター係」

25-3111 FAX 25-0748

### 巡回視覚障害教育相談会の案内

目の不自由なお子さんの育て方や教育、生活支援でお困りの保護者の方や関係教育機関職員の方などを対象とした相談会が開かれます。

【内容】個別相談

【日時】7月27日(土)

10:00~15:30

【場所】可児市教育研究所

可児市下恵土5166-1

【問合せ先】

岐阜県立岐阜盲学校 教育相談係

058-262-1255

~ from the Mayor's Desk ~

市町村合併の問題について、前回は「厳しい財政状況への対応」という面から考えてみました。合併問題が急浮上した背景には、「合併特別法」の期限が平成17年3月31日ということもあります。合併特別法は、合併手続きの特例措置や、国による合併の財政支援措置を規定しています。財政難に苦しむ市町村が、効率的な運営を考える上で合併は有力な手段であり、有利な財政支援措置が受けられる平成17年3月までに合併問題を考えてよつとしているのです。

今回は川辺町を含む近隣市町村の動きについて、ご説明します。

五、可茂地域市町村合併研究会  
 私が町長に就任して初登庁した昨年5月21日のことです。加茂・可児地域11市町村の市町村長・議会議長が美濃加茂シティホテルでこの問題について話し合いました。可茂地域11市町村は、広域行政組合を通じて多くの仕事を共同で行っています。例えば、消防・介護認定・一般廃棄処理・し尿処理・斎場・公設市場などです。そういったことから、この11市町村(2市2郡)で合併ができないか、各

市町村合併の問題について、前回は「厳しい財政状況への対応」という面から考えてみました。合併問題が急浮上した背景には、「合併特別法」の期限が平成17年3月31日ということもあります。合併特別法は、合併手続きの特例措置や、国による合併の財政支援措置を規定しています。財政難に苦しむ市町村が、効率的な運営を考える上で合併は有力な手段であり、有利な財政支援措置が受けられる平成17年3月までに合併問題を考えてよつとしているのです。

今年12月3日には第3回の会合が開かれ、「合併は避けて通れない2市2郡の共通の課題として取り組む」という点を確認し、今年2月28日の第4回会合ではさらに、加茂郡・可児郡の町村長の統一意見として、「2市2郡による任意協議会を早急に立ち上げてほしい」という申し込みが2市(可児市・美濃加茂市)に対してなされました。2市としては、「3月議会もあるのでそこで協議し、5月のできるだけ早い時期に合併する枠組みも明らかにして、任意協議会が設置できるよう努める(2月28日記者発表)」という回答が示されました。

川辺町長 佐藤光宏

町長の机から

## 「市町村合併を 考えよう(5)」



市町村の合併に対する思いはどうか、などについて率直に話し合ったのです。そして、結論として2市2郡で合併について研究しようということになり、7月6日に可茂地域市町村合併研究会が設立されたのです。

# 川辺の自然

その74

～ 田んぼの小動物 ～



タガメ



ゲンゴロウ

ダカ、トンボの幼虫(ヤゴ)などが多く生息していました。日本にいるゲンゴロウのうち、多くの種類が水田を主な生息の場としています。また、

一昔前までは、春になって田んぼに水を入れ、代かきをし、田植えをするころになると、水田にはプランクトンが多く繁殖し、そのプランクトンを餌にして多くの水生昆虫やオタマジャクシ、小魚などが育ち、また、それらの小動物を餌にするゲンゴロウ、メ

カエルたちにとっても水田は格好の繁殖の場でした。ちょうど田植えが終わったころの田んぼに産卵し、そこでオタマジャクシからカエルに育っていったのです。

ゲンゴロウやカエルたちは長い年月の間に自分たちの生活のリズムを日本の稲作に合わせていったようです。

しかし、近年は圃場整備が進み、湿地・ため池などが少なくなり、田んぼも必要なく、ただ水がこぼれ乾いた田んぼになってしまいました。そのうえ稲作農業も変化し、早くから田の水を落とす農法がとられるようになりました。

これでは田んぼを生活場所とする、水生小動物たちは生きていくことができませぬ。こんなことから、近ごろは里山の環境を見直す動きが出てきました。休耕田などを利用したピオトープづくりも各地で話題になっていきます。ピオトープとは、多様な動植物が自然の状態で、共生できる環境のことです。

川辺の田んぼにも、メダカやオタマジャクシ、ゲンゴロウ、タガメ、アメンボなどを次の子ども達のために、いつまでも残してやりたいものです。

川辺・自然とふれあつて  
栗山 園彦

## じゃがいもの金平



## おいしい給食

《給食センター》

5月16日の給食

いただきます

- 材料(5人分)
- じゃがいも ..... 中2個(330g)
  - 揚げ油 ..... 適宜
  - ごぼう ..... 大1/2本(120g)
  - にんじん ..... 中1/2(70g)
  - こんにゃく(つき)・短冊 ..... 130g
  - こま半すり(こま) ..... 小さじ2
  - 和風だしの素 ..... 小さじ1
  - しょうゆ ..... 大さじ1

### 栄養価(1食当たり)

エネルギー	109 kcal
タンパク質	1.7g
脂質	4.7g

一口メモ  
新じゃがの季節になりました。皮付きのままゆでて、塩味だけでも十分おいしい時ですが、ちょっと手間をかけると、普段不足しがちな食物繊維などが含まれた野菜もいっしょに、たっぷり、おいしく食べられます。

調味料を加えて煮付けたら、じゃがいもと半すりにしたゴマを混ぜ合わせる。

作り方  
じゃがいもは、皮をむいて拍子切りにし、油で揚げる。  
ごぼう・にんじんは、斜めに切ったあと短冊に切る(太めの千切り)。  
つきこんにゃくは塩もみしておく(ゆがいてもよい)。  
鍋にサラダ油を熱し、をよく炒め、ひたすらくまで水を加えて煮る。

- 酒 ..... 大さじ1/2
- 三温糖 ..... 大さじ2
- サラダ油 ..... 小さじ1と1/2



平成14年6月6日号 Vol.396  
発行 / 岐阜県加茂郡川辺町  
編集 / 経営管理課  
電話 / 0574-53-2511  
FAX / 0574-53-2374  
http://www.kawabe-gifu.jp  
e-mail:kawabe@kb3.so-net.ne.jp

### 表紙のコメント

#### 新山川橋

ボート競技にいとむ選手が、川辺ダム湖に架かる新山川橋下の日陰で、スタート前のひと休み。どんなイメージで漕ぐか思案しているのだろう。頑張れクルー!!

写真同好会 平田 隆久