



■ 東海環状自動車道で
健康ウォーク3/6(日)

開通記念イベントのウォーキング大会に川辺町健康ウォークが参加しました(参加人数223名)。かもフルートトンネルを抜けると川辺町の町並みや飛騨川を眺めることができ、参加者からは歓声があがりました。

か わ へ ん

広報

4 2005年
岐阜県川辺町
広報Vol.430

目次

川辺町の平成17年度予算 ……2～5
わたしのまちのこんな話題 ……6・7
わたしの作品 ……8・9
保健センターだより ……9
おめでた おくやみ ……9

行財政改革について ……10
公民館学級・講座のお知らせ ……11
犬の登録・狂犬病予防注射について ……12
町税等一括納付のお知らせ ……13
児童館・子育て支援センターだより ……14

まちのカレンダー・水道修理当番制の廃止…15
情報BOX ……16・17
町長の机から ……17
川辺の自然 ……18
おいしい給食 ……18

7年度のまちづくり

816万1千円

18.4%減の緊縮型予算

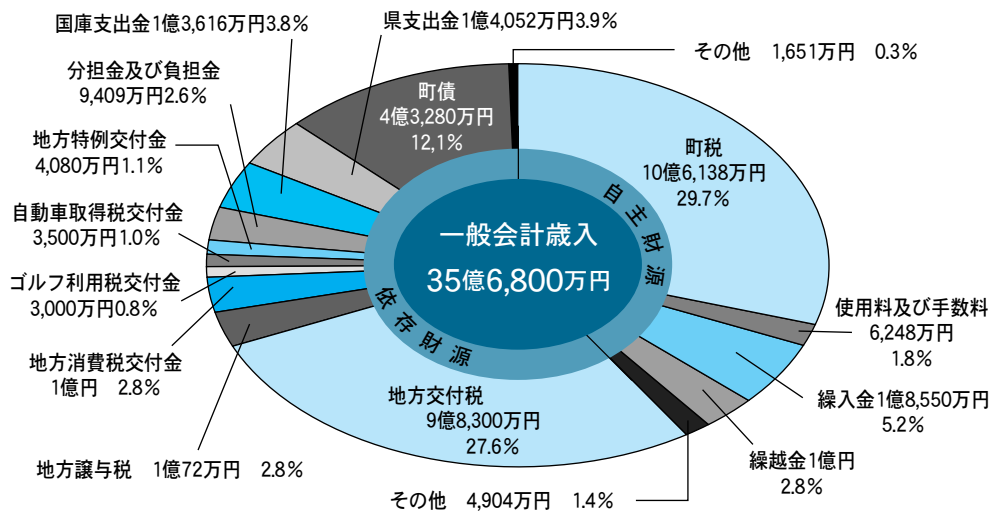

平成17年度予算の概要

川辺町では景気の低迷による町民税（個人及び法人）の減少や国の三位一体改革などにより、経常的な財源が長期的に減少傾向にあり、平成17年度も苦しい行財政運営を余儀なくされています。また、美濃加茂市と加茂郡7町村の合併協議が白紙になったことで、川辺町としてより自立した財政基盤をめざすため行財政改革を含め厳しい予算編成となりました。

一般会計と7つの特別会計の予算総額は、七十六億三千八百十六万円で、平成16年度当初予算総額と比較し、七億二千二百八十七万円の減額（▲8・6%）となりました。一般会計は、三十五億六千八百万円（同▲18・4%）で、平成16年度の減税補てん債借換債（二億八千七百六十万円）を除いた実質の当初比較は、▲六億千六百四十万円（▲14・7%）となりました。

本年度は人件費の抑制、補助金の削減、事務事業の見直しなどを織り込みながら、

平成17年度予算の概要

川辺町では景気の低迷による町民税（個人及び法人）の減少や国の三位一体改革などにより、経常的な財源が長期的に減少傾向にあり、平成17年度も苦しい行財政運営を余儀なくされています。また、美濃加茂市と加茂郡7町村の合併協議が白紙になったことで、川辺町としてより自立した財政基盤をめざすため行財政改革を含め厳しい予算編成となりました。

一般会計と7つの特別会計の予算総額は、七十六億三千八百十六万円で、平成16年度当初予算総額と比較し、七億二千二百八十七万円の減額（▲8・6%）となりました。一般会計は、三十五億六千八百万円（同▲18・4%）で、平成16年度の減税補てん債借換債（二億八千七百六十万円）を除いた実質の当初比較は、▲六億千六百四十万円（▲14・7%）となりました。

歳入の状況

歳入の構成比は、町税29・7%、地方交付税27・6%、次いで町債、繰入金、県支出金、国庫支出金の順となっています。

主な特徴としては、基金及び特別会計からの繰入金の減額（▲71・2%）、町債の減額（▲41・6%）、繰越金の減額（▲33・3%）となっています。

国の三位一体改革の影響額は、国庫支出金の廃止・縮減による減額（▲34・0%）の一方、税源委譲による所得譲与税の増額（23・9%）、地方交付税改革による地方交付税の増額（8・6%）となっています。

現在の行政サービス水準の維持・向上を目指し、また新規事業につきましては、真に必要な施策を選択し、中央公民館図書増床事業（二億三百万円）など町として特色のある事業及び防災事業、情報化事業について、積極的に採り上げました。

ダム湖に映える 美しいまちづくり

川辺ダム湖周辺整備事業（左岸遊歩道等整備事業）については、平成17年度も引き続き事業費を計上し全線開通を目指します。

また、山川橋整備基金への積立金につきましては、将来の架け替えに向けて着実に進めています。

川辺ダム湖を中心に開催される「リバーサイドフェスティバル」「川辺ふれあいレガッタ」「川辺ふれあいまつり」「町民運動会」などの各種イベント等につきましても引き続き創意と工夫をこらして充実を図ります。

安心して暮らせる まちづくり

地域福祉の推進では、やすらぎの家を拠点に町社会福祉協議会との連携を密に、世代間交流、町民の憩いの場としての機能の充実を図ります。

また、児童福祉の拠点としている川辺第三保育所、児童館、児童クラブ、子育て支援センターにおいて少子化対策、子育て支援のための諸施策を展開するとともに、各保育所において各種保育事業の充実を図ります。

その他に、障害者、高齢者の方への福祉施策の充実をはじめ、保健、医療等の健康づくり事業等の充実、介護保険事業や国民健康保険事業、雇用対策関係事業などたゆまぬ努力を行い、住民の皆様が安心して暮らせるまちづくりを進めます。

便利に活動できる まちづくり

国道41号美濃加茂バイパスの用地取得を概ね完了し、平成17年度以降は早期の全線整備促進のために、町道との調整などに取り組みます。

また、町民の生活に密着しております町道の整備、維持関係について重点的に進めます。

更に、地域情報化の推進の一環として岐阜県スーパーハイウェイを活用した総合行政ネットワークへの接続を進めます。

活力あふれるまちづくり

農業の振興のために農道、排水路等の整備と土地改良施設整備への支援を行うとともに、転作の推進や町単独の支援を引き続き実施し、農地の保全と農業振興を図ります。

商工の振興については、中小企業者への小口融資制度を継続するほか、商品券の発行をはじめとした商工会の諸事業に対して支援を継続します。

人づくり、社会教育関係については、狭小で利用者に不便を来している中央公民館図書室の増床建設事業を行い、社会教育環境の整備を進めます。

快適な生活を楽しめるまちづくり

公共下水道事業については、引き続き上川辺地区及び石神地区の一部で整備を行い、平成21年度の整備完了を目途に進めてまいります。

環境、ゴミ処理関係については、リサイクルを基本に徹底した分別収集に取り組むとともに、「川辺町環境美化条例」の主旨に基づき、清潔で美しいまちづくりの推進を図ります。

また、東海・南海・東南海大地震をはじめとした大規模災害の発生に備え、関係機関との連携と体制の整備を進めるとともに、平成17年度においては耐震性防火水槽を1基整備し、消防、防災機能の充実を図ります。

ひらかれた町政の推進

行財政改革については、更に徹底した一般行政経費の削減に努める。特に人件費の抑制を進め、当分の間、収入役を置かないことにしております。

また、更なる行財政改革を目指して庁内プロジェクトを立ち上げ、次期行政改革大綱の策定に向けて進めます。

このほか、広報かわべ、インターネットホームページの一層の充実を図り、行政情報を積極的に公開していくとともに、広聴活動の充実にも努め、町民の皆様の目線で町政を進めます。

6つの柱でみる平成17年度

予算総額

76億3,816万円

前年度比 一般会計で

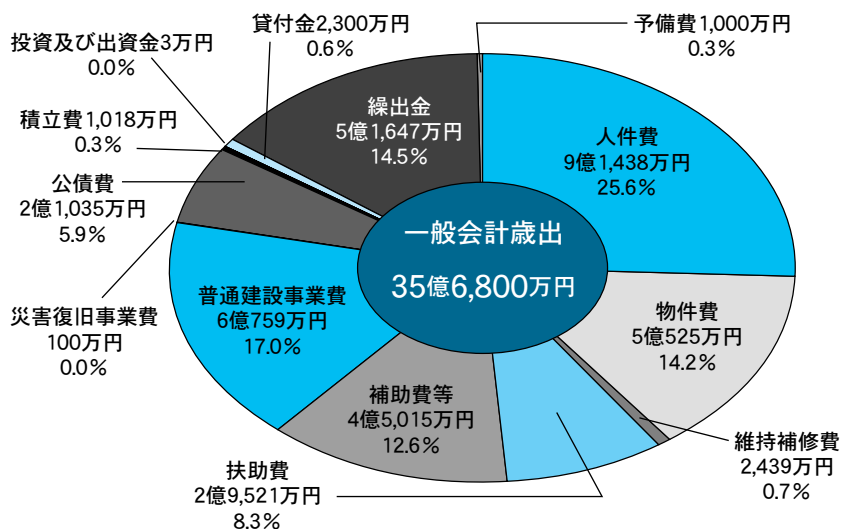

歳出の状況

歳出の性質別予算の構成比は、人件費25.6%、普通建設事業費17.0%、次いで繰出金、物件費等、公債費の順となっております。

主な特徴としては、中学校屋内運動場建設事業が終了したことによる、普通建設事業費の減額（前年度比▲50.1%）及び、平成16年度に減税補てん債の借換えを行った事に伴う公債費の減額（同▲41.6%）等があげられます。

また、福祉関連の扶助費等については、若干ではありますが増額（7.4%）の計上となっております。

特別会計については、下の表のとおり、町民の皆様の暮らしを支える事業等の7つの会計からなっており、総額で四十億七千六百万円で、平成16年度当初予算と比較して八千百十三万円の増額（2.0%）の計上となっております。

会計別の予算

会計区分	本年度	前年度	比較	伸び率	
一般会計	35億6,800万円	43億7,200万円	▲8億400万円	▲18.4%	
特別会計	国民健康保険事業	8億2,300万円	8億3,600万円	▲1,300万円	▲1.6%
	老人保健	10億4,700万円	10億6,000万円	▲1,300万円	▲1.2%
	学校給食共同調理場	5,156万円	5,408万円	▲252万円	▲4.7%
	下水道事業	10億6,900万円	10億2,620万円	4,280万円	4.2%
	農業集落排水事業	3,640万円	3,720万円	▲80万円	▲2.2%
	介護保険	5億8,800万円	5億2,500万円	6,300万円	12.0%
企業会計	水道事業	4億5,520万円	4億5,055万円	465万円	1.0%
合計	76億3,816万円	83億6,103万円	▲7億2,287万円	▲8.6%	

予算の いみち

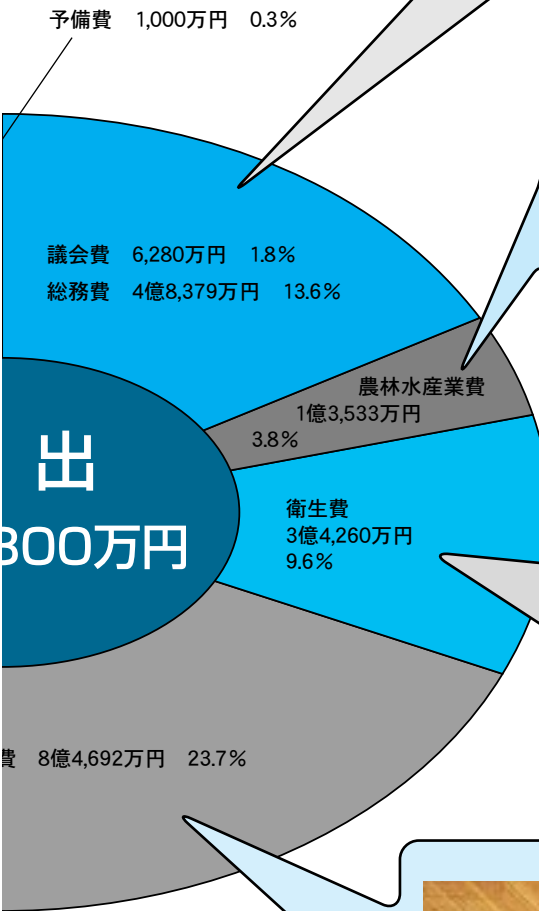

〔議会費〕〔総務費〕

- 議会運営経費……………4,599万円
- 総合行政ネットワークシステム整備(管理)
……………561万円
- 国勢調査事業……………435万円
- 町長選挙経費……………709万円



〔農林水産業費〕

- 農道整備事業
……………617万円
- 木曾川右岸用水施設緊急改築事業
……………1,006万円
- 水田農業構造改革事業
……………323万円



〔衛生費〕

- 老人保健法による保健事業
……………2,693万円
- 歯科保健事業……………41万円
- 母子保健事業……………329万円
- 合併処理浄化槽設置整備事業補助
……………723万円
- 廃棄物分別収集処分対策
……………4,872万円



〔民生費〕

- 障害者福祉対策……………8,936万円
- 児童館運営事業……………919万円
- 児童クラブ運営事業……………459万円



科目別)

商工費

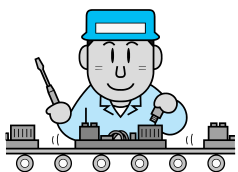

3,265円

土木費

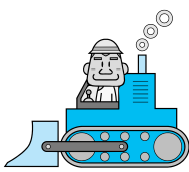

63,349円

消防費



15,009円

教育費

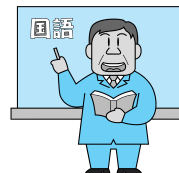

49,788円

公債費



18,776円

一般会計 おもな使

〔教育費〕

- 児童生徒支援事業…………… 476万円
- 公民館文化事業…………… 300万円



- 中央公民館図書室増床事業…………… 2億300万円
- 漕艇場施設整備事業（漕艇センター空調設備整備）…………… 143万円

〔商工費〕

- 川辺おどり協賛補助金…………… 400万円
- ふれ愛まつり補助事業…………… 300万円



〔消防費〕

- 総合防災情報システム端末整備…………… 113万円
- 耐震性防火水槽設置事業…………… 700万円

〔土木費〕

- 川辺ダム湖周辺整備事業（左岸遊歩道整備）第3期…………… 7,501万円
- 交通安全施設整備事業…………… 423万円
- 道路維持修繕事業（水力交付金事業含む）…………… 9,267万円
- 道路新設改良事業（用地取得含む）…………… 1億5,375万円



- 山川橋整備基金積立金…………… 1,000万円
- 東海環状自動車道高架下整備…………… 838万円
- 山楠公園再整備事業…………… 600万円
- 木造住宅耐震補強工事費補助事業…………… 120万円

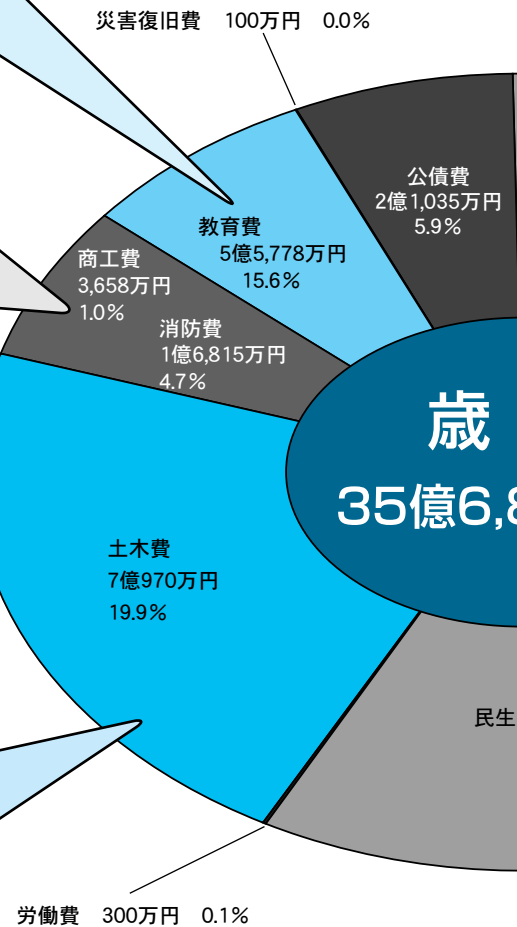

（歳出予算）

平成17年3月1日現在の人口
一、一、二〇三人で計算

町民1人あたり
いくら使うの？

総務費

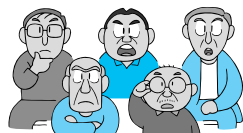

43,183円

民生費



75,597円

衛生費



30,580円

農林水産業費



12,079円

【問い合わせ先】 役場経営管理課 TEL 53-2511 (内線216)

「ぼたもち」を届けました



川辺町食生活改善推進協議会では、「いつまでもお元気で(まめに)」という思いを込めて、町内の75歳以上の世帯に手づくりのぼたもちを配りました。ぼたもちを受け取った皆さんは、「手づくりのぼたもちに季節を感じます」「ふるさとの味ですね」「まめに過ごしたいと思います」などと感想を述べられ、とても嬉しそうな様子でした。

もちに季節を感じます」「ふるさとの味ですね」「まめに過ごしたいと思います」などと感想を述べられ、とても嬉しそうな様子でした。

わたしのまますの
こんな
話
題

児童が熱戦を繰り広げる



「第21回川辺町少年柔道(笹川杯争奪)大会」が川辺町B&G海洋センターで開催されました。大会には可茂地区の小学校児童約160人が出場しました。川辺町の部員たちも日頃の練習の成果を発揮し、中学年団体の部では大將戦の末に優勝を決めました。

〈成績(敬称略)〉

- ◆団体 低学年の部 川辺町A 準優勝 川辺町B 3位
 中学年の部 川辺町 優勝
 高学年の部 川辺町 3位
- ◆個人の部 【低学年女子の部】 佐伯 真奈 優勝
 【中学年男子の部】 武石 雅貴 優勝 三品 翔輝 準優勝
 【中学年女子の部】 瀨瀨 真美 優勝
- ◆笹川杯総合 川辺町A 3位

◎寄附・寄贈

—あじがとういびんごます—

社会福祉等に役立ててくださいと、寄附・寄贈をしていただきました。

《社会福祉協議会などへ》

美濃加茂市社会福祉協力会様

婦人会様

横田 正美様

芳賀 昇様

内田 徳蔵様

横田 定子様

…… 雑巾たくさん

…… 本たくさん

《川辺町へ》

川辺ライオンズクラブ様
 ※川辺ライオンズクラブ結成20周年記念として川辺町へグランドピアノ、屋外用時計を寄贈していただきました。



※3月号に記載した白村惺子様とあるのは、正しくは白村惺子様の誤りでした。お詫びして訂正します。

川辺中学生徒会が車椅子を寄附



川辺中学校では生徒会を中心に16年度の1年間、アルミ缶と牛乳パックの回収を行ってきました。はじめは生徒の参加率も低く、なかなか集まりませんでした。徐々に意識が高まっていき、全校のほとんどの生徒が参加するようになっていました。収益金をどのように使うかというアンケートを取った結果、川辺町内の福祉や世界の恵まれない子どもたちのために役立てたいという意見が多くあったため、収益金の一部でやすらぎの家へ車椅子を寄附しました。

「東海美の里百選」に「桶がわ祭り」が選ばれました

東海管内におけるすぐれた農村景観を対象にした「東海美の里百選」の文化部門に、下麻生県神社の祭礼「桶がわ祭り（通称こじき祭り）」が選ばれました。この度、東海農政局長から認定証が届き、下麻生区長の佐藤守男さん（写真左）と、下麻生文化保存会会長の亀井康雄さん（写真右）へ手渡されました。今後も伝統ある文化を大切にしていきたいものです。なお、この「東海美の里百選」は、東海農政局のホームページでもご覧いただけます。

（東海農政局ホームページ <http://www.tokai.maff.go.jp/>）



まちの環境について考える



川辺西小学校5年生児童60人が、総合学習の時間に「まちの環境問題」について学習しました。児童らは学校周辺の清掃活動を行っており、その中で感じてきた疑問を発表し、講師役の役場産業環境課職員に解説してもらおうという形で授業は進められました。また、町のごみ問題への取り組みについて話を聞き、「ゴミをできるだけ出さないようにしたい」「リサイクルできるものを選んで買いたい」などと意見・感想を述べました。そして、それぞれの家庭でゴミ問題について話し合うことを約束しました。

心身障害者小規模授産施設「ゆうゆう舎川辺」の竣工

このほど中川辺地内に、心身障害者小規模授産施設「ゆうゆう舎川辺」が完成し、竣工式が行われました。この施設は、心身に障害があり、一般企業には就労できない方が、必要な作業訓練を通じて、自立した生活ができるよう援助することを目的としています。社会福祉法人「川辺町社会福祉協議会」が川辺町及び美濃加茂市社会福祉協力会からの助成金で建設しました。



国民年金加入手続きをお忘れなく!

年金は、種類によって手続きや納付方法が異なります。

離職された方、配偶者の扶養からはずれた方は、第1号被保険者に該当するので、役場住民課で加入手続きをしてください。また、加入後の保険料は、期限までに納付してください。

	対象者	手続先	納付方法
第1号被保険者	20歳以上60歳未満の学生・自営業者・農業者・林業者など	役場住民課	社会保険庁が発行する納付書または口座振替
第2号被保険者	厚生年金・共済年金加入者	勤務先	給料から差し引き
第3号被保険者	20歳以上60歳未満で第2号被保険者の被扶養配偶者	配偶者の勤務先	配偶者の加入年金制度全体で負担

4月から国民年金保険料が変更されます

平成17年4月からの年金制度改正で、国民年金保険料が月額13,580円になりました。保険料の納付は、割引が昨年度よりもお得になった「口座振替」が便利でおすすめて

納付が困難な方へ

所得が少なく納付が困難な場合は、各種免除、学生納付特例制度等があります。

免除等は所得が基準以下であれば役場住民課に申請し、社会保険事務所で承認されます。承認期間は未納の扱いになりませんし、期間中に生じた障害、死亡でも年金が支給されます。また、10年以内であれば納付が可能です。

4月の改正により免除等の所得基準が緩和され、「若年者納付猶予制度」(20歳代の方)が新たに導入されました。

現在、承認されている方で、引き続き希望される方は申請が必要です。

【問い合わせ先】

役場住民課 TEL53-2511 (内線125)
美濃加茂社会保険事務所 TEL25-8181 (代表)

わたしの作品

短歌

孫芋をこまめにむきて味噌汁に
入れれば可愛い顔して出て来る
通学路の雪掻きおれば「ありがとう」と
少年の声に思わず振り向く
寒中も土のエキスに潤いて
畑のキャベツは張り裂けんとす
両親の年齢よりも長く生かされて
三合の米研ぐ明日にもまた
真更なる雪三十糎に踏み込めば
さくつと返る若き日の感触
孫くれし真心の温みほのぼのと
手袋となりて凍てし道ゆく
漸くに黄色を見せし福寿草
真昼に降る雪土に吸はるる
寒空にオリオンの星座探しつつ
星明かりとふは過去と知りたり
日向にて目覚めし猫は大背伸び
座り直して温き陽なめおり
気がつけば耳鳴りはたと止まりいで
この音のなき裡なる不安
地球儀をくるくる廻せば「助けて」と
世界の叫び宙にひろがる

肥田 節子
松岡 久美
横山 寿子
岩井三千代
遠藤 正枝
渡辺 節夫
長瀬 宗子
山田 志ま
赤坂富美子
紅谷 茂
垣下 博子

俳句

春光や西山荘の丸き窓
雛壇にあかりの入りし夕べかな
うららかやしゃんげんの声きりもなく
春一番環状道路ジョギングす
さんしゅうの咲き初め退院近しかな
扇持つ指先欠けし江戸雛
多喜二忌や九条まもる会に入る

額綱 年夫
青山 初代
寺田 島子
渡辺 武子
土屋 正子
渡辺 紀子
佐伯美千代

おめでた おくやみ

2月中の届け出

*本人及び届け出を出された方の希望により掲載しています。〔掲載を希望される方は、届け出（戸籍届出・証明書請求など）の際に住民課窓口に申し出てください。〕

*敬称略

出生

(左から地区・出生児・保護者・性別の順)

石神	羽根	彩葉	雅之	女
石神	池戸	亜由美	誠	女
西栃井	土肥	知央	基生	女
西栃井	羽木	月音	直人	女
比久見	田中	滯	正樹	男

結婚

下川辺 日下部 歩 未
=御嵩町 奥村 忠 孝

死亡

(左から地区・死亡者・年齢・世帯主の順)

上川辺	藤村	敏夫	61歳	本人
石神	平岡	清三郎	94歳	本人
石神	平岡	美佐枝	70歳	保彦
石神	加藤	茂	75歳	本人
中川辺	横山	績	92歳	本人
中川辺	山田	勝義	60歳	本人
中川辺	上野	幸之助	86歳	勝義
中川辺	奥野	妙子	87歳	邦男
西栃井	小栗	さかゑ	101歳	治
鹿塩	横田	かく江	94歳	正美
福島	小森	正枝	91歳	昭
下麻生	小島	三千八	74歳	本人

人の動き

人口……………11,203人 (34減)
男……………5,508人 (26減)
女……………5,695人 (8減)
世帯数……………3,543世帯 (23増)
3/1現在 (カッコ内は前年同月比)

保健センターだより

予防接種の実施方法が一部変わります

～保護者の同伴が原則必要となります～

現在、川辺町は予防接種法に基づいて乳幼児と小・中学生、65歳以上の高齢者を対象に各種予防接種を行っています。乳幼児や小中学生の予防接種のとき、保護者の方が同伴できない場合は祖父母等保護者以外の方が同伴されることもあります。そのような場合でも予防接種を行うことができましたが、平成17年度より、**16歳未満のお子さんの予防接種時には保護者の同伴が原則必要となります**のでご注意くださいようお願いいたします。

なお、やむを得ない事情により保護者が同伴できない場合は、予診後に保護者の方に連絡を入れ、確認と同意が得られた後に予防接種を行います。このときに保護者の方に連絡がとれず確認と同意が得られなかった場合は予防接種を行うことができません。そのため、保護者以外の方が予防接種に同伴された時は、保護者に連絡をしますので同伴される方に必ず、連絡がとれるようお伝えください。

安心・安全に予防接種を実施するためにご理解とご協力をお願いいたします。

【問い合わせ先】 川辺町保健センター TEL53-2511(内線152)

狂俳

年迎う	甘い囁き	昇る鮎	きらめく星	つるつる	さらめく星	甘い囁き	初詣	高鳴る胸	さらめく星	高鳴る胸	年迎う	初詣	さらめく星
大気新たに四方明ける	次のデートのプラン組む	青葉透かした瀬を昇る	雲間の月を引き立てる	クラス会電灯要らぬ	満天空に月映える	寄り添う二人の心解く	福笹かつぐ足軽い	いとしい愛のうずに酔う	天の川ロマンを語る	優勝目差す力湧く	百八聞いて宮へ急ぐ	ぬかずく禰宜の髭白い	凍て付く夜空ダイヤ散る

のどけしや蔵元の名は七笑
青き薔薇近寄りてまた確かむる
街園の寄せ植えパンジー虹模様
谷川の瀬音の高く春近し
履く靴は片減りばかり山笑う
寒卵躍りいでたる黄身二つ
風の先陣に見えし露の臺
まんざくや峽陽を貯め水を貯め

川崎	小沢	栗山	水野	道家	村山	西村	矢島	木沢	紅谷	井戸	桜井	井戸	水野	平野
宏生	智美	里絵	雫女	栄香	奈美	倉人	鶴女	光彩	墨水	月掌	微水	智促	素浪	

馬場	若井	村山	山田	馬場	馬場	井戸	名倉
周一	国光	智一	文子	清一	孝仁	章裕	晃子

▼行革提案書を報告

く川辺町行政改革推進

プロジェクトチームく

3月8日「川辺町行政改革推進プロジェクトチーム」（以下：行革PT）が町長に「行革提案書」を報告しました。町長からの命令で、今年1月に主任主査以下の職員（平均年齢37歳）14人がメンバーとして招集され、行政改革についての提案を徴収することから始め、約200の提案を回収しました。

行革PTでは自律した足腰の強い自治体を確立するには、業務改善の強力な推進と組織の再編スリム化を図ることが重要と考え、次の4つを行行政改革の柱とした提案書の作成に取り組みました。

【機構改革】役場組織の再編など

【人件費の削減】人件費の削減など

【業務改善】住民参画のまちづくりなど

川辺町では、昨年12月の美濃加茂市と加茂郡7町村との合併の破たんを受け、窮乏する財政の建て直し、時代の変化に伴う行政需要に対応するため、第4次行政改革に取り組みことにしました。

【事業、使用料・負担金の見直し等】

各種事業や使用料などの見直しなど計11回の協議を重ねメンバーからの提案について一つずつ検討、論議し、45項目に絞り込みました。

この日に提出された「行革提案書」は、
○行革の趣意書
○考察体系図

○45項目の行革提案とそれに付随する資料
計86ページの内容となりました。

▼改革案の取りまとめ

く川辺町行政改革推進本部く

3月22日に第1回川辺町行政改革推進本部会議を開催しました。

行革PTから報告された「行革提案書」は、町長を本部長とし、課長以上が参加する町行政改革推進本部において、最終的な改革案の取りまとめに入りました。

今後、会議を重ね、4月15日までに最終的な改革案を作成します。

▼第4次行政改革大綱の策定に

く川辺町行政改革推進協議会く

5月以降には、住民の皆さんの意見を改革に反映するため、見識者を交えた「川辺町行政改革推進協議会」を設置し、第4次川辺町行政改革大綱を策定します。

【問い合わせ先】

役場経営管理課

TEL 53-2511

(内線 216)

足腰の強い

まらめざして

公民館学級・講座の募集

現代社会ではみなさんの主体的な行動が必要です。その行動は個人の生き甲斐や充実感を生み出すだけでなく、望ましい人間関係をも創り出します。

今年度も町教育委員会では、皆さんの生涯学習のお手伝いをと考え、下記のとおり教室・講座の開催を予定しています。みなさんの参加をお待ちしております。

☆ 学 級 ☆

	学級名(対象)	定員	期間・回数	開催日	学級費	内 容
1	家庭教育学級 乳幼児期 1歳児学級 (0歳の子を持つ親)	40名	5月～2月 年間10回	各自に 通知します。	年間 2,000円	乳幼児期は、子どもがめざましく発達する時期です。発達段階を正しく理解し、健康で心豊かな子どもを育てるために、親の在り方を学習し、親子がふれあう遊びや仲間づくりをします。
	2歳児学級 (1歳の子を持つ親)	40名				
	3歳児学級 (2歳の子を持つ親)	40名				
2	女性学級 (町内の女性の方)	50名	5月～2月 年間10回	各自に通知します。	年間 2,000円	女性としての知性と教養を高め、健康で明るい家庭づくり、地域づくりに役立ちます。
3	高齢者学級 (町内の60歳以上の方)	50名	5月～2月 年間9回	各自に通知します。	年間 2,000円	講座や実践活動をとおして現代社会に必要な教養と新しい感覚を身につけます。

☆ 公民館長期講座 ☆

	講 座 名	対象定員	内 容	開講日時	備 考
1	こだわり珈琲講座	町内在住 在勤15名	こだわり珈琲教室。本物の珈琲を追求してみませんか。珈琲の種類から焙煎方法、効能、コーヒーデザート等々	年間10回 6月～10月 第1・3水曜日 19～21時	年間受講料 2,000円 中央公民館
2	いろいろパン講座	町内在住 在勤20名	いろいろパン講座。パンからお菓子まで幅広く挑戦！パンの香りが漂う家って素敵ですね。	年間10回 6月～10月 第2・4木曜日 9:30～11:30	年間受講料 2,000円 中央公民館
3	川辺町ぐるっと歴史めぐり講座	町内在住 在勤30名	我が町かわべの歴史を実際に尋ね、川辺を再発見してみませんか？	年間8回 6月～10月 火曜日 13:30～15:30	年間受講料 2,000円 町内各地
4	ブルースハーブ講座	町内在住 在勤20名	ブルースハーブの基本を学びます。別名テンホールズとも呼ばれる10個の穴で、あなたの感性を表現してみませんか？	年間6回 6月～10月 第2水曜日 19:00～20:30	年間受講料 1,500円 中央公民館
5	ハーモニカ講座	町内在住 在勤20名	複音ハーモニカの基本を学びます。昔懐かしい複音ハーモニカで美しい和音を奏でてみませんか？	年間10回 6月～10月 第1・3水曜日 13:30～15:30	年間受講料 2,000円 北部公民館
6	シルバーアクセサリー講座	町内在住 在勤20名	アーククレイシルバー(銀粘土)で、世界でたった一つのオリジナルアクセサリーを作りませんか？	年間10回 6月～10月 第1・3火曜日 19:00～21:00	年間受講料 2,000円 中央公民館

注……①各講座とも受講料とは別に、材料費については各自別途負担になります。
②開催日時は変更の場合があります。

※申し込み方法

中央公民館窓口で、申込用紙に必要な事項を記入のうえ、受講料とともに申し込みください。

※申込期間

各学級：平成17年4月11日から
平成17年4月28日まで
各講座：平成17年4月11日から
平成17年5月20日まで



乳幼児学級(クリスマス会)



コーヒー講座

【問い合わせ先】川辺町教育委員会 TEL53-2650

お知らせ

犬の登録・狂犬病予防注射

あなたの愛犬を恐ろしい狂犬病から守るため、川辺町では平成17年度犬の登録及び狂犬病予防注射を行います。最寄りの会場で注射を受けてください。

◎生後91日以上の子犬は、生涯1回の登録と毎年1回の狂犬病予防注射を受けることが義務づけられています。

◎平成7年度以降に登録をされた方は、川辺町から送付されたハガキを当日持参してください。

◎1頭あたりの登録及び狂犬病予防注射の料金は次のとおりです。

区 分	持 参 す る も の
平成7年度以降登録済の犬	・注 射 料 金：2,520円（消費税含む） ・注 射 済 標 代 金：550円
	合 計 3,070円
その他の犬 ・未登録の犬 ・新しく取得した犬 ・登録確認のできない犬	・登 録 料 金：3,000円 ・注 射 料 金：2,520円（消費税含む） ・注 射 済 標 代 金：550円
	合 計 6,070円

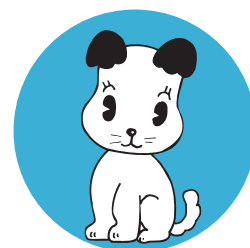

*通知ハガキを持参されない場合は新規扱いとなることがあります。

*犬が死亡したり、犬の所在地が変わったときなど登録内容に変更があったときは、その犬の所在地の市町村へ届け出ることが義務づけられています。すでに登録をした犬を譲り受けた場合は鑑札を持参してください。

■注意事項■

- ・愛犬の健康状態に少しでも異常のあるときは、注射をする前に必ず申し出てください。
- ・会場で犬がフンをすることがあります。必ず飼い主が後始末をしてください。
- ・注射接種後、万が一異常が出たら川辺町産業環境課に直ちに連絡してください。

平成17年度犬の登録及び狂犬病予防注射日程表

	場 所	時 間		場 所	時 間
5 月 24 日 (火)	鹿塩公民館	9:30～ 9:50	5 月 25 日 (水)	旧下麻生小学校	9:30～ 9:55
	下川辺公民館前	10:00～ 10:30		北部公民館駐車場	10:05～ 10:25
	西栃井消防詰め所前	10:40～ 10:50		川辺大橋下吉田側	10:35～ 10:55
	西栃井・禅原寺前	11:00～ 11:20		比久見上公民館	11:05～ 11:40
	川辺町保健センター前	11:30～ 12:00		比久見下公民館	11:50～ 12:15
	上川辺・田中公民館前	13:15～ 13:45		福島・野中伸建工業前	13:30～ 13:45
	上川辺・消防詰所前	13:55～ 14:25		福島・山柳商店横	13:55～ 14:10
	石神・やすらぎの家裏	14:35～ 15:05		川辺町商工会館前	14:20～ 15:10

※当日は、不要犬の引き取りはしません。

○不要犬に関する詳しい問い合わせ先

中 濃 地 域 保 健 所 TEL25-3111 (内線356)

○狂犬病予防注射・犬の登録に関する問い合わせ先

川辺町役場産業環境課 TEL53-2511 (内線142)

ヘルスアップ倶楽部 ～40歳からの健康づくり～

町国民健康保険加入者を対象に厚生労働大臣認定の健康増進施設「クラブ・エム」(可児市下恵土845番地)を利用して、健康づくり事業を行います。

運動カルテや体力測定から、自分にあったメニューで健康づくりを手助けします。体力の向上を図りたい方はもちろん、運動不足を解消したいと思っている方などもぜひご参加ください。

〈実施期間〉

- 第1期 4月1日(金)～6月28日(火)
- 第2期 7月1日(金)～9月28日(水)
- 第3期 10月1日(土)～12月28日(水)
- 第4期 1月4日(水)～3月28日(火)

- ・初日と最終日は団体指導
- ・初日と最終日以外は運動メニューに沿って個人で自由に行います。
- ・施設利用は期間内最大30日間利用できます。

〈応募資格〉

町国民健康保険に加入している40歳以上の方

*生活習慣病などで通院治療されている方や、医師から運動を禁止されている方はご遠慮ください。

〈申し込み方法〉

役場住民課に、1～4期の希望する期間の5日前までに申し出てください。

ただし、定員に余裕がある場合は、期間内の申し込みも受け付けます。

〈受講料〉

各期3ヶ月間 7,560円(税込)

【問い合わせ先】 役場住民課 TEL53-2511 (内線125)

町税等納付書の一括送付のお知らせ

町税等納付書は、平成16年度から各税目などの最初の納付月(固定資産税4月、町・県民税6月、国民健康保険税仮算定分4月・本算定分7月、介護保険料〈普通徴収〉仮算定分4月・本算定分7月)にまとめて送付します。

各税目等を期別納付される方は、納付書を紛失しないよう大切に保管してください。(各納付月には広報等で通知します。)

なお、口座振替をご利用されますと、各納期の末日にご指定の口座から自動的に振り替えて納税することができ、納付忘れなどがなくなります。口座振替の申し込みは、印鑑(通帳届出印)をご持参のうえ、口座振替取扱機関の窓口で手続きしてください。

○平成17年度町税等納期一覧

	4月	5月	6月	7月	8月	9月	10月	11月	12月	1月	2月	3月
固定資産税	1期			2期				3期			4期	
町・県民税			1期		2期		3期			4期		
軽自動車税	全期											
国民健康保険税	1期	2期	3期	4期	5期	6期	7期	8期	9期	10期		
介護保険料(特別徴収)	1期		2期		3期		4期		5期		6期	
介護保険料(普通徴収)	1期	2期	3期	4期	5期	6期	7期	8期	9期	10期	11期	12期
納期限	5月2日	5月31日	6月30日	8月1日	8月31日	9月30日	10月31日	11月30日	1月4日	1月31日	2月28日	3月31日

※納付書は、青色文字の期に一括で送付します。

※口座振替取扱機関

◎金融機関 大垣共立銀行・東濃信用金庫・めぐみの農業協同組合・十六銀行・U F J 銀行・岐阜銀行

◎郵便局

【問い合わせ先】 役場税務課 TEL53-2511 (内線132)

みんな集まれ！ぼくたち、わたしたちの

児童館

【5月の主な行事】

- 7日（土） 映写会の日
- 9日（月） キッズリトミック
- 14日（土） なかまあそびの日
- 16日（月） キッズアスレチック
- 21日（土） 児童館まつり
- 28日（土） 読み聞かせの日
（予定は変更になることもあります。）

児童館まつりのお知らせ

- 【と き】 5月21日（土）
10:00～15:00（雨天決行）
【と ころ】 児童館多目的ホール、図書室



今年も、楽しい催し物がいっぱいの児童館まつりを行います！
お友達を誘ってみんなで遊びに来てください！

- 〈開館時間〉 午前の部 9:00～12:30
 午後の部 13:30～17:00
〈休館日〉 日曜、祝日
〈問い合わせ先〉 川辺町児童館 TEL 53-4451

子育て支援センター

憩いの広場

☆遊び場の開放

好きな時間に、親子で自由に遊びに来てください。



おかあさんと芝生広場で遊んだよ！

☆『にこにこタイム』毎週火曜日 10:00～
絵本の読み聞かせや、パネルシアターなど、
楽しいお話の時間です。（自由参加です）

☆『わくわくタイム』毎週金曜日 10:00～
親子で一緒につくったり、体を動かして遊ん
だりするお楽しみの時間です。（自由参加です）

【5月の主な行事予定】

- 6日（金） お母さんと^{ワン・ツー・スリー}1・2・3
（お面をプレゼント）
- 13日（金） 折り紙ビーズあそび
- 20日（金） おかあさんとあそぼう
- 27日（金） 新聞あそび
（予定は変更になることもあります。）

☆保健師による発育測定・発育相談

毎月1回、町保健センターの保健師が測定します。お子さんの発育についての疑問・不安などについて、お気軽にご相談ください。
〈日 時〉 5月23日（月） 10:00～11:00
〈持ち物〉 母子手帳、バスタオル

☆子育て相談

土・日曜日、祝日を除く毎日 9:30～16:30
子育てに関する悩みや不安はありませんか？
お気軽にご相談ください。お電話も、お待ちしています。 TEL 53-4388

- 〈開館時間〉 9:30～11:30/12:30～16:00
〈休館日〉 土・日曜日、祝日
〈利用対象者〉 0歳～就学前までの児童とその保護者
〈問い合わせ先〉 子育て支援センター
TEL 53-4388

5月

まちのカレンダー

(都合により日時などが変更になることもあります。)

◆保育所・学校行事

- 2日(月) PTA総会(中学校)
- 7日(土) 親子交通安全教室(第二保育所)
- 11日(水) 草餅つき(")
- 11日(水) 田植え(第一保育所)
- 12日(木) サツマイモの苗さし(")
- 13日(金) 親子バス遠足(第三保育所)
- 15日(日) 資源回収(東小学校)
- 18日(水) 遠足(第二保育所)
- 18日(水) 年長児バス遠足(第一保育所)
- 25日(水) 参観日(北小学校)
- 25日~27日 立志のつどい(中学校)

◆消防団

29日(日) 町消防操法大会(川辺中グラウンド)

◆心配ごと相談

- 11日(水) 9:00~12:00(やすらぎの家)
- 25日(水) 9:00~12:00(北部公民館)

◆無料法律相談

11日(水) 13:00~16:00(やすらぎの家)

◆ごみ収集

- 29日(日) 燃えないごみ(金物類)
- 資源ごみ(食用空き缶)
- 粗大ごみ(金物類)
- 陶器類
- 10日(火) 蛍光管
- 11・12日 ペットボトル
- 11・12・25・26日 その他プラスチック
- 13・27日

休日の水道修理当番制の廃止について

水道事業では、土、日曜日及び休日等には宅内水道管の漏水事故や破損事故など速やかに対処するため、町内の水道指定工事店で当番制をとっていましたが、5月より、諸事情により廃止することになりました。

今後、宅内水道管の漏水や破損事故がありましたら、直接取引先店にお問い合わせいただくか、または役場水道課まで問い合わせください。

【問い合わせ先】 役場水道課 TEL 53-2511(内線222)

公共工事入札結果 2月の入札

平成17年2月は予定価格が500万円以上の町発注公共工事(建設工事)に係る入札はありませんでした。その他、入札結果詳細は、役場経営管理課にて閲覧できます。

【問い合わせ先】 役場経営管理課 TEL 53-2511(内線216)

自衛隊員募集

【募集種目・応募資格】

- ▽一般、技術幹部候補生(音楽・パイロット要員含む)
- 20歳以上26歳未満
- *22歳未満は大卒者(見込含)
- *大学院修士課程修了者(見込含)は28歳まで可
- ▽歯科幹部候補生
- 20歳以上30歳未満で専門の大卒者(見込含)
- ▽薬剤科幹部候補生
- 20歳以上26歳未満で専門の大卒者(見込含)
- *薬学修士取得者は28歳未満まで可

【受付期間】

4月4日(月)~5月13日(金)*締め切り日必着

【試験期間】

- 1次試験…5月21日(土)、22日(日)
- 2次試験…6月21日(火)~23日(木)のうち指定する日
- 3次試験…(飛行要員のみ)2次試験合格発表時に連絡

【最終合格発表】平成17年9月上旬

*詳しくは下記まで、お問い合わせください。

【問い合わせ先】 自衛隊美濃加茂分駐所
(可茂総合庁舎4階) TEL 25-7495

国勢調査の行われる年には、届書に職業の記入もお願いしています。

調査結果は、今後の保健福祉の向上のための統計資料として活用します。

本年は国勢調査の年であることから、届出をされる方々にはご面倒をおかけしますが、ご協力をお願いします。

【調査期間】 4月1日(金)～平成18年3月31日(金)

【調査対象者】

出生届・死亡届・死産届・婚姻届及び離婚届の届出をされる方

【調査方法】

各届書の届出をされるときに、それぞれの職業を記入。死亡届には、産業も併せて記入。

【問合せ先】 役場住民課
TEL 53-2511(内線126)

サイエンスワールド講座

①「光と色のふしぎ」

【内容】

虹色万華鏡や畜光ペンダントなどを作って、光や色の中に潜むふしぎについて体験します。

【日時】

4/23、24、29、30、5/1、3、4、5、7、8(4/23～5/8までの土日・祝日)

【申込】 当日自由参加

②「しゃくとりむしロボット」を作ろう

【内容】

しゃくとりむしを模したロボットを作って、ロボットの基礎的な動きやメカニズムについて学びます。

【日時】

6月26日(日) 13:00～15:30

【参加対象】

小学校5年生以上(小学校4年生以下は保護者同伴)

【参加人数】 24名

【申込】

4月29日から電話、e-mailもしくは直接申込(先着順、定員になり次第締切り)

①②共通事項

【場所】 サイエンスワールド

【参加費】 無料

【問合せ先】 サイエンスワールド

TEL 0572-66-1151

FAX 0572-66-1152

e-mail scienceW@astec-gifu.jp

「花フェスタセレクション」

～新品種展示会～

全国の花き業者が最新かつ自慢の品種を一挙に公開する新品種展示会。バラをはじめ菊、カランコエ、ハイビスカス、パンジー、ピオラ、ラン、ラベンダーなど親しみのある花たちの新

品種を見ることができます。販売ブースもあり購入することもできます。

【会期】5月9日(月)まで

【問合せ先】

花フェスタ2005ぎふ実行委員会事務局
TEL 63-6566(代表)

ささゆりクリーンパーク

ゴールデンウィーク特別開館

【期間】

4月29日(金)～5月5日(木)

【開館期間と内容】

①エコサイクルプラザ見学施設
9:30～16:00

・リサイクル自転車無料抽選会(15台)

・肥料無料配布

②わくわく体験館

9:00～16:00

・吹きガラスの一輪挿し

・吹きガラスの色付け

・個人で参加できるフュージング

・個人で参加できるお休みランプ

*いづれも要予約。予約方法など詳しくは下記までお問い合わせください。

【問合せ先】

エコサイクルプラザ

TEL 65-4111

わくわく体験館 TEL 65-1515

平成17年4月1日付け 川辺町人事異動

*異動または昇格後所属及び補職名、氏名、前所属及び補職名の順

《課長級》

技術参事兼基盤整備課長	岩田 誠二 (技術参事兼水道課長)
産業環境課長	高井 守 (基盤整備課長)
水道課長	山田 典明 (水道課 課長補佐)
経営管理課 主幹	桜井 茂夫 (住民課 主幹)
住民課 主幹	鈴木 正敏 (経営管理課 課長補佐)
会計室長	座馬 隆吉 (会計室長(課長補佐級))

《課長補佐級》

産業環境課 課長補佐	加藤 茂樹 (経営管理課 課長補佐)
税務課 課長補佐	酒向 隆重 (水道課 課長補佐)
水道課 課長補佐	紅谷 友則 (税務課 課長補佐)
教育委員会事務局 課長補佐	鈴木 靖之 (教育委員会事務局 主任技術主査)
会計室 課長補佐	馬場 啓司 (基盤整備課 主任主査)
経営管理課 課長補佐	白村 茂 (経営管理課 主任主査)

《主任主査・主査級》

経営管理課 主任主査	井上 健 (産業環境課 主任主査)
教育委員会事務局 指導主事	前田 邦博 (新規採用・県教育委員会より)
教育委員会事務局 主査	高井 伸博 (住民課 主査)
経営管理課 主査	横田 博生 (経営管理課 主任主事)
基盤整備課 技術主査	道家 克哉 (基盤整備課 主任技師)
基盤整備課 主査	井戸 績 (基盤整備課 主任主事)
教育委員会事務局 主査	渡辺 保彦 (教育委員会事務局 主任主事)
住民課 主査	井戸 陽子 (住民課 主任主事)

《主任主事級》

住民課 主任主事	三品 朝永 (住民課 主事)
住民課 主任主事	小藤 秀仁 (経営管理課 主任主事)

《主事・主事補級》

経営管理課 主事	天池 崇 (基盤整備課 主事)
第1保育所 主事補	長尾 智子 (第2保育所 主事補)

《3月31日付け退職者》

- ・高木 正博 (収入役)
- ・加藤 榮樹 (教育長)
- ・日下部賢三 (産業環境課長)
- ・小西 智大 (教育委員会事務局 指導主事(県教育委員会へ))
- ・山口 文江 (教育委員会事務局 川辺中学校 主任用務員)
- ・河尻 歌子 (教育委員会事務局 川辺西小学校 用務員)
- ・熊崎 美香 (第1保育所 主事補)
- ・長瀬 翠 (第1保育所 主事補)
- ・加藤 清夏 (第1保育所 主事補)

情報ボックス

INFORMATION

役場 TEL 53-2511
FAX 53-2374
上米田支所 (B&G)
TEL 53-2911
中央公民館 TEL 53-2650
北部公民館 TEL 53-5017
やすらぎの家 TEL 53-2121

4月の税

固定資産税 1期
国民健康保険税 1期
軽自動車税 定期

*納付は便利な口座振替で

納期限 5月2日まで

国民年金保険料の納付窓口開設

美濃加茂社会保険事務所は、国民年金保険料納付窓口の開設を行います。1年分または半年分をまとめて納める「前納制度」を利用すると割引があり大変有利です。ぜひこの機会をご利用ください。前納は5月2日(月)が納付期限となっています。なお平成17年度の「学生納付特例申請書」の受け付けも行っています。

【日時】 4月25(月)～27日(水)
9:00～18:00

【場所】

美濃加茂社会保険事務所 2階
*納付を希望される方は納付書をお持ちください。

*学生納付特例を申請される方は、学生証(コピー可)または在学証明書、年金手帳、認め印をお持ちください。

【問合せ先】 美濃加茂社会保険事務所
TEL 25-8181

美濃加茂青年会議所5月定例会

【日時】
5月7日(土) 15:00～17:50

【場所】

美濃加茂市中央公民館201号室
【テーマ】 Make a Future Town
～みんなのまちづくり～

【申込締切】 4月20日(水)

*申込方法など、詳しくは下記までお問い合わせください。

【問合せ先】 (社)美濃加茂青年会議所
(美濃加茂市太田町1-1-20 美濃加茂商工会館3F)
TEL 26-1996 FAX 26-1997

e-mail minokamo@violin.ocn.ne.jp

4月1日から個人情報保護法が全面施行されます

15年5月に成立、公布された個人情報保護法が17年4月1日から全面施行されました。個人情報取扱事業者は、個人情報の利用目的を明らかにし、その範囲内で取り扱わなければなりません。

また、本人の同意を得ずに個人データを第三者に提供することは原則禁止されるほか、安全管理措置、従業者や委託先の監督など個人情報の適正な取扱いに関するルールが適用されます。

自分の個人情報については、事業者の開示等を求めることができます。また、個人情報に関するトラブルや疑問は、その事業者に申し出るほか、認定個人情報保護団体や地方公共団体、国民生活センターの苦情相談窓口などでご相談いただけます。

*詳しくは、内閣府国民生活局のホームページをご覧ください。

<http://www5.cao.go.jp/seikatsu/kojin/index.html>

【問合せ先】 役場経営管理課
TEL 53-2511(内線212)

人口動態職業・産業調査にご協力をお願いします

人口動態調査は、厚生労働省主体で毎年実施されています。この調査はみなさんからの各届書をもとに、その状況などを調べるものですが、

～from the Mayor's Desk～
町長の机から④

「りちぎものの子だくさん」

農業者向けの農業共済新聞2005年2月2週号に、表題の文章を見つけました。筆者は、鹿塩でシイタケ栽培に従事されている横田喜子(よこた・よしこ)さんです。横田さんのお許しを得て、以下に紹介させていただきます。

……… 今年のクリスマス、孫が保育園にやってきたサンタクロースさんから「いろは諺かるた」をもらってきました。お正月、平素は大きな家に夫婦と義母だけの静けさの中、県内外からやってきた6組の夫婦と小3を頭に生後2ヶ月の赤ちゃんまで15人の孫たち。

昼は外で大はしゃぎ、まるで家の奥に保育園でもあるかのようでした。夜、「かるたをやるのでパーバ読んで」と並べました。泣いたり笑ったり取り合いのバトルを周りの親たちがとりなしながら読み進むうち、「りちぎものの子だくさん」というのがあり、思わず皆顔を見合わせ、「これ、本当に子供向けのかるたなの?」「りで始まる諺が無いので苦肉の策なのでは?」「まんざら射てないわけでもないね」などなど、しばし、その話題に花

が咲きました。

というのも、私たち夫婦には6人の子供がいます。昨年、末の四男も結婚し、皆本当にすてきなパートナーに恵まれています。世は「少子化時代」といわれる中でこんなにありがたいことはありません。

「これ、どういう意味?」と怪訝そうに尋ねる孫たちに、「子供がたくさんいる人はみんないい人ってことなので、まずは一件落着となりました。(原文のまま)……」

ふだんは3人でお住まいの横田さんご一家が一举に10倍に膨れあがるお正月、総勢30名、その賑やかさ、その華やかさ、その忙しさ……文中からは幸福な大家族の息づかいが伝わってまいります。横田さんご指摘のとおり、世は超少子社会に突入しており対策が急がれますが、その前に、子供をもつすばらしさを再認識し、われわれの価値観を転換する必要があるのではないのでしょうか。

川辺町長 佐藤光宏

～ヒメカマキリ～



2月の中旬のことです。やすらぎの家の福祉バスの運転手をしておられる榎間さんが、「こんな真冬に、家の庭にカマキリがいました、これは何というカマキリでしょうか」といって、1cmほどの幼虫を持ってこられました。

普通のカマキリは、秋に木の枝や草の茎に、メスの腹から出す泡の中に卵を産み付け、春になって暖かくなると、この中から幼虫が出て来ます。
真冬にカマキリの幼虫に出会ったのも初めてでしたし、普通のカマキリの幼虫

とは少し違っていました。

そこで県の博物館へ標本を送って調べてもらいました。すると、これは『ヒメカマキリ』という暖かい地方にいるカマキリで、親になっても大きさは25〜35mmほどにしかならない、コカマキリの半分程度の体長で、日本では一番小型のカマキリということでした。

樹上性で九州地方に生息し、5月頃に産卵し、幼虫で越冬する種類です。本州では、今までに京都市で見つかっているのですが、このカマキリの北限は京都でしたが、このたび川辺で確認されたので、岐阜県がこのカマキリの北限になるかもしれません。

地球温暖化の影響か、近年暖かい地方の動植物がだんだん北上している傾向にありますね。

川辺・自然とふれあう会

栗山 園彦

おいしい給食

フレンチトースト



3月16日の給食

いただきます

材料(5人分)

- 厚切り食パン……………5枚
 - 牛乳……………125cc
 - 卵……………小1個
 - 三温糖……………大さじ1½
 - バター……………10g
- 作り方**
- ①オーブンをあたためておく
 - ②卵を割りほぐし、牛乳

栄養価(1食当たり)

エネルギー	351 kcal
タンパク質	10.8 g
脂質	8.7 g

と砂糖を混ぜ合わせておく

②の液に、パンを入れて全体にしみ込ませ、バターをしいた鉄板に並べて焼く(220〜230℃で約8分)

一口メモ

家庭では、オーブンの代わりにフライパンに多めのバターを熱し、1枚ずつ弱火から中火で焦がさないようにじっくりときつね色になるまで焼きま

す。

好みで、焼きたてのパンにシナモンシュガーやはちみつ、メイプルシロップなどかけてもよいです。

簡単にできるので、朝食やおやつにいかがですか。古くて固くなったパンの再利用法としても活用してみてください。



広報

平成17年4月14日号 Vol.430

発行/岐阜県加茂郡川辺町

編集/経営管理課

電話/0574-53-2511

FAX/0574-53-2374

http://www.kawabe-gifu.jp

e-mail:office@kawabe-gifu.jp



町章

昭和43年10月に制定。川辺町のかしら文字「川」と「辺」を円形に図案化したもので、発展と団結および円満、平和を表します。