



## ■ ふれあいレガッタ

8月6日に、川辺ダム湖で川辺町ふれあいレガッタが開催されました。今年で17回目となるこの大会には、選手やボランティアスタッフなど併せて約850人もの方が参加しました。

結果については、7ページを参照



# 9

2006年  
岐阜県川辺町  
広報Vol.447

## 目次

国民健康保険・老人保健の制度が変わります…2～3  
耐震診断・補強工事などについて…4～5  
わたしのまちのこんな話題…6・7  
地域包括支援センターナビ…8  
わたしの作品…8・9  
保健センターだより…9

おめでた おくやみ…9  
保育所入所のご案内…10  
子育て家庭応援キャンペーン事業…11  
環境講演会開催について…12  
公民館講座（後期分）の募集…13  
児童館・子育て支援センターだより…14

町のカレンダー・公共工事入札結果…15  
情報ボックス…16・17  
町長の机から…17  
ふるさとの史話…18  
おいしい給食…18

# 国民健康保険 老人保健 の制度が 変わります



## 70歳未満の人

### ◆高額療養費の自己負担限度額が引き上げ

高額療養費は、患者の負担軽減を図るために、医療費の支払いが一定額を超えた場合に、超えた金額が後から払い戻される制度です。この高額療養費の自己負担限度額が引き上げられます。

#### 【現 行】

一 般	72,300円+(医療費の総額-241,000円)×1% 〈40,200円〉
上 位 所 得 者	139,800円+(医療費の総額-466,000円)×1% 〈77,700円〉
低 所 得 者 (住民税非課税)	35,400円 〈24,600円〉



#### 【平成18年10月～】

一 般	80,100円+(医療費の総額-267,000円)×1% 〈44,400円〉
上 位 所 得 者	150,000円+(医療費の総額-500,000円)×1% 〈83,400円〉
低 所 得 者 (住民税非課税)	35,400円 〈24,600円〉

※上位所得者とは、基礎控除後の所得が合計670万円を超える世帯。

※〈 〉内の金額は多数該当（直近1年に高額療養費が4回以上発生した場合の4回目以降）の場合。

### ◆出産育児一時金が35万円に引き上げ

国民健康保険の加入者が出産をしたときに支払われる出産育児一時金が30万円から35万円に引き上げられます。

### ◆人工透析患者の自己負担限度額が一部引き上げ

厚生労働省の指定する特定疾病（血友病など）により長期治療を要する患者は、自己負担限度額が月額10,000円までとなっていました。これが慢性腎不全で人工透析を要する患者のうち上位所得者に限り、自己負担限度額が月額20,000円に引き上げられます。

少子高齢化が進行するのに伴って、とりわけ高齢者の医療費増加が続いています。  
こうした現状に対応するため、医療保険制度の改革が審議されてきました。平成18年10月以降、国民健康保険や老人保健の制度が一部変更されることになりました。  
その主な内容についてお知らせいたします。



## 70歳以上の高齢者

### ◆一定以上の所得がある高齢者の窓口負担の引き上げ

現在70歳以上の高齢者または老人保健適用者がお医者さんにかかったとき、窓口で支払う医療費は、総額の1割（一般、低所得Ⅰ、低所得Ⅱ）または2割（一定以上所得者）ですが、現在2割負担となっている一定以上の所得がある場合に限り、一律3割に引き上げられます。

### ◆高額療養（医療）費の自己負担限度額が引き上げ

医療費の支払いが一定額を超えた場合に、超えた金額が後から払い戻される高額療養費（高額医療費）の自己負担限度額が引き上げられます。

【現 行】

	個人ごと〔外来のみ〕	世帯ごと〔外来・入院とも〕
一 般	12,000円	40,200円
一定以上所得者	40,200円	72,300円+(医療費の総額-361,500円)×1% (40,200円)
低所得者Ⅱ	8,000円	24,600円
低所得者Ⅰ	8,000円	15,000円



【平成18年10月～】

	個人ごと〔外来のみ〕	世帯ごと〔外来・入院とも〕
一 般	12,000円	44,400円
一定以上所得者	44,400円	80,100円+(医療費の総額-267,000円)×1% (44,400円)
低所得者Ⅱ	8,000円	24,600円
低所得者Ⅰ	8,000円	15,000円

※ 〈 〉 内の金額は多数該当（直近1年に高額療養〔医療〕費が4回以上発生した場合の4回目以降）の場合。

### ●所得区分について

【一定以上所得者】

同一世帯内に、課税所得（各種控除後）が年額145万円以上の70歳以上の人または老人保健対象者がいる人。ただし70歳以上の人、および老人保健で医療を受ける人の収入の合計が、2人以上の場合で520万円未満、1人の場合は383万円未満であると申請した場合は「一般」区分と同様になります。

【低所得Ⅱ】

同一世帯の全員が住民税非課税の世帯に属する人

【低所得Ⅰ】

同一世帯の全員が住民税非課税で、かつ各種収入等から必要経費・控除を差し引いた所得が0円となる世帯に属する人。

# あなたのお宅は大丈夫ですか？

## 建物の耐震診断料と補強工事費の一部を助成

町では、耐震診断・耐震補強工事費の一部を助成します。いつ起こるか分からない地震に備えて、建物の健康診断と補強を行い、生命と財産を自ら守りましょう。現在申し込み受付を行っています。（先着順）

### 要件を拡大しました

町では、地震発生時ににおける既存建築物の倒壊などによる災害を防止するため、従来の木造住宅耐震診断および木造住宅耐震補強工事費の補助事業を拡大し、耐震診断では、対象要件の建築時期要件、構造要件を拡大しました。また、耐震補強工事では、しばらくの間、従来の補助金額に加算額がつくことになりました。

地震はいつ起こるか分かりません。突然の大地震による家屋の倒壊から生命や財産を守る備えとして、ぜひご利用下さい。

## 木造住宅耐震事業

### ・対象となる木造住宅

次の要件を満たす木造住宅が補助の対象となります。平成18年度は8戸を対象予定としています。

- 一戸建ての住宅、長屋および共同住宅、併用住宅
- 併用住宅の場合は、延べ面積の半分以上が住宅として使用されているもの
- 木造軸組工法、枠組壁工法または伝統工法に限りません
- 長屋および共同住宅などは、居住者の承諾を得ているもの

### ・対象となる耐震診断

岐阜県木造住宅耐震相談士が「岐阜県木造住宅耐震診断マニュアル」または（財）日本建築防災協会の「木造住宅の耐震診断と補強方法」「木造住宅の耐震精密診断と補強方法（改訂版）」に基づいて行う耐震診断に限ります。

### ・補助を受けられる人

町内にある木造住宅の所有者個人に限ります。

### ・補助金の額

一戸当たりの補助金額は表1のとおりです。（簡易な診断の場合）

表1 補助金限度額表（一戸当たり）

項目	内容
耐震診断補助対象限度額	3万円
補助率	3分の2
補助金限度額	2万円

（注1）耐震診断料が3万円を超える場合でも、補助の対象となりますが、補助金限度額は表1のとおりです。  
（注2）精密な診断の場合は、一定の額に床面積を乗じた額が補助対象限度額となります。



# 建築物耐震診断事業

## ・対象となる木造住宅

上記で紹介した木造住宅耐震診断事業の対象住宅以外の建築物。ただし、建築物の構造で大臣等の特別な認定を受けたものを除きます。

長屋及び共同住宅などは、居住者などの承諾が必要です。平成18年度については、要望に応じて検討します。

## ・対象となる耐震診断、構造再計算

次に該当するものが補助の対象となります。

○昭和56年5月31日以前に建築された建築物の耐震診断

○昭和56年6月1日以降に建設された建築物の構造再計算。ただし、建設当時の構造関係書類が現存しない場合は、耐震診断が実施されるもの。

# 木造住宅耐震補強工事

## ・対象となる工事

(注) 一定の基準に基づいた耐震診断で、その結果を特別な機関で審査を受けたものに限ります。

## ・補助を受けられる人

○町内にある建築物の所有者

○分譲マンションについては、管理組合または管理組合法人

## ・補助金の額

一棟当たりの補助金限度額は表2のとおりです。

表2 補助金限度額表(一棟当たり)

項目	内容
耐震診断補助対象限度額	150万円
補助率	3分の2
補助金限度額	100万円

(注1)耐震診断料が150万円を超える場合でも、補助の対象となりますが、補助金限度額は表2のとおりです。  
(注2)一定の額に床面積を乗じた額で補助対象費用を算出します。

補助対象とはなりませんので実費となります)

## ・補助を受けられる人

町内にある木造住宅の所有者個人で、木造住宅耐震診断事業による耐震診断を受けた人に限ります。

## ・補助金の額

一戸当たりの補助金限度額は表3のとおりです。

表3 補助金限度額表(一戸当たり)

項目	内容
耐震診断補助対象限度額	120万円
補助率	2分の1
補助金限度額	60万円

(注1)耐震補強工事が120万円を超える場合でも、補助の対象となりますが、補助金限度額は表1のとおりです。

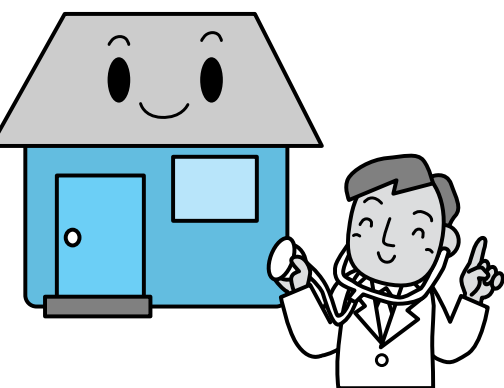

【申し込み・問い合わせ先】  
役場基盤整備課  
TEL 53・2511  
(内線234)

※岐阜県地域住宅計画による地域住宅交付金が高24万円の補助金の加算があります。  
また、この耐震補強工事を実施された人は、所得税の特別控除や固定資産額の減額措置などを受けることができる場合があります。

8  
4  
(金)

## 身近な生き物を調査



西桁井を流れる雌鳥川の排水路で、川辺西小学校の児童とその父母ら約30人が生き物調査をしました。

これは県可茂農林事務所が行った調査で、同事務所職員の説明を受けた後、大きなたも網を持って雌鳥川に入りました。

子どもたちは、網を使ってドジョウやザリガニ、トノサマガエルなど捕まえると大喜びで、友だち同士で見せ合っていました。

今回の生き物調査の結果は、今後下流域で行われる工事のための基礎資料として使われます。

わたしのますの  
こんな  
話  
題

## 川辺イーグルス惜しくも準優勝

8  
15  
(火)



加茂郡予選を勝ち抜いた川辺イーグルスが、岐阜県学童野球大会に出場しました。

順当に勝ち星を重ねていき、長良川球場で行われた決勝戦で惜しくも敗退しましたが、堂々の準優勝を果たしました。

監督の中島哲明さんは「接戦をねばり強く戦いぬいてくれました。」と選手をたたえていました。

## 加茂地区歯の優良児審査会入賞

このほど八百津町ファミリーセンターで「第47回加茂地区歯の優良児審査会」が開催されました。

この審査会は、加茂郡内の各小学校6年生を対象として行われ、その中で川辺北小学校の小林明純くんが優勝、川辺西小学校の加藤禎恭くんが3位に入賞し表彰されました。これからも歯を大事にしてください。



- 〈川辺町へ〉  
川辺町の教育文化、スポーツなど豊かな人間づくりに役立ててくださいと、寄付をしていただきました。
- ライン生コン株式会社 様 ..... 1,250,000円
  - ライン建販株式会社 様 ..... 1,250,000円
  - 大道株式会社 様 ..... 1,250,000円
  - 株式会社キンジョー 様 ..... 1,250,000円
- 〈社会福祉協議会などへ〉  
匿名 様 ..... 13,500円
- 桑畑美和夫 様 ..... 30,000円
  - 川辺町第三福寿会 様 ..... 10,000円
  - 匿名 様 ..... 紙オムツ
  - 中川辺上支部 支部長 渡辺みち子 様 ..... 雑巾たくさん

### 寄付・寄贈

◎寄付・寄贈  
—ありがとうございます—  
—ご支援ありがとうございます—  
社会福祉などに役立ててくださいと、寄付・寄贈をしていただきました。

# クワガタの生態を学ぶ

夏休みを利用して「わくわく子どもクワガタ教室」（町教育委員会主催）が開催され、町内の小学4年生から6年生までの児童29人が参加しました。当日は、可児市や美濃加茂市の山林などで、約30匹ほどのクワガタを採集し子どもたちは大喜びでした。

その後、加茂農林高校へ移動し同校自然科学部の生徒からクワガタの生態や飼育方法について説明を受けました。



# 親子で仲良く料理に挑戦

食生活改善推進協議会の企画で「夏休み親子料理教室」が中央公民館で開催されました。毎年行われているこの企画には、町内小学校の生徒とその父母らが参加し、仲良く料理に挑戦しました。夏野菜のトマト煮やブロッコリーの和風デュープ添えなど全4品目を作り、できあがった料理を昼食としておいしくいただきました。

# バスケットボール「REEBOK CUP」に出場

バスケットボール「REEBOK CUP」に選手として出場した馬場亮輔さん（美濃加茂高校2年生）が役場を訪れ、町長に大会結果の報告をしました。

この「REEBOK CUP」とは、マレーシア、中国、韓国、香港が参加したアジア大会で、今年は香港で行われました。

結果は残念ながら予選リーグ敗退でしたが、「この経験を生かし、きつい練習を乗り越えて今後も頑張りたい」と抱負を語ってくれました。



## 第17回川辺町ふれあいレガッタの結果

種 目	1 位	2 位	3 位
①成年男子の部	危ないベッチー	3,000億KWh川越(中部電力)	比久見消防団B
②成年女子の部	リバーエンジェル	辰ハニー・B	.....
③壮年男子の部	ありがとう	二俣・島ボートクラブB	神青会
④壮年女子の部	ドルフィン(リバーエンジェル)	二俣・島ボートクラブA	こぶし
⑤成年ミックスの部	豆っこ	吾空	二俣・島ボートクラブC
⑥壮年ミックスの部	二俣・島ボートクラブE	飛騨ローイングA	危ない夫婦
⑦男子フリーの部	K R C	K . R . F o r c e	川辺中学校男子A
⑧女子フリーの部	月にかわっておしおき加茂	辰ガールズ	アイドル加茂♥
⑨小中学生の部	タッチューワン	タッチューツー	川辺中学校男子F
⑩実年男子の部	段スポーツクラブA	二俣・島ボートクラブD	西 柝 井
⑪実年女子の部	JAmくみのあんしんデイサービスセンター	.....	.....

8月6日(日)に行われた川辺町ふれあいレガッタの結果は次のとおりです。

なお、成年男子・女子、壮年男子・女子で優勝したクルーは、9月2日～3日に富山県南砺市で開催される第15回全国市町村交流レガッタに参加します。

# 地域包括支援センターナビ

## 低栄養を防ぎ素敵なお高齢期を迎えましょう

### ●低栄養とは？

「年をとったら、あまり食べなくても大丈夫」と思っていますか？

食が細く、食べる量の少ないことが慢性的に続くと栄養状態が悪くなります。そうするとエネルギー源としてもともと体に蓄えてある脂肪や蛋白質を消費し、体重減少やたんぱく質の欠乏をおこします。体が栄養の足りない状態これが「低栄養」です。

### ●低栄養になるとどうなるの？

「低栄養」になると、血中アルブミン（たんぱく質の一種）の値が低くなり、体重が減少します。

このような状態になると、免疫力が落ちて病気になりやすくなったり、筋力が低下し転倒しやすいなど日常生活行動にも支障が出てきます。運動機能が低下すると、身体の活動量がすくなくなり食欲がわかなくなります。「低栄養」は老化を加速し、寝たきりへの危険度を高めます。

### ●低栄養にならないための食生活は？

1. 3食バランスよくとり、欠食は絶対避ける
2. たんぱく質（肉、魚、卵、大豆製品）を十分にとる
3. 油脂類が不足しないように注意する（効率の良いエネルギー源）
4. 牛乳、乳製品を毎日200mlは飲む
5. 野菜は緑黄色野菜、根菜など豊富な種類を毎食食べる
6. 和風、中華、洋風とさまざまな料理を取り入れる



食事の量が少なくなったり、偏食傾向に気がついたら、その理由を考えて、改善していくことが必要です。持病のある人は医師の指示に従って食事をとるようにしましょう。

【問い合わせ先】川辺町地域包括支援センター TEL 53-2511（内線 151）

### 俳句

雪溪の裾は急流黒部川  
 ぼぼぼと山鳩啼くや朝曇  
 朝顔の一輪だけの優しさよ  
 育てる藜は祖母の杖のため  
 静けさの音を奏でて青田風  
 「殺」の報絶ゆる事無く原爆忌  
 ソーランの節威勢づく夏祭

寺田 島子  
 名倉 晃子  
 佐伯美千代  
 渡辺 紀子  
 渡辺 武子  
 青山 初代  
 瀬川 年夫

艶やかな野菜いずれも自給自足  
 夕餉の献立思いのままに  
 梅雨明けの待たるる朝電線に  
 つばくる親子何を語らむ  
 きみまろの傍若無人の毒舌に  
 笑いこらげて残る佻しさ  
 「休みの日西瓜を採りにゆここまいか」  
 曾孫の云いしにその日待たるる  
 鈴なりのさくらんぼの実の輝くを  
 童のごとくはしゃぎて含む  
 四十年助けられつつ共に古る  
 二軒五百の広辞苑重たし  
 陰惨な記事にうずもる新聞の  
 オアシスとなるマンガの一コマ  
 過去世にて仇敵なりしか現身に  
 添う吾妻と今もいさかう  
 ぶらんこに一人揺られて思いおり  
 季節の移ろい我を急かしむ  
 天つべんの空を分捕る朴の花  
 短かき今を風もてあそぶ  
 日常の些細なミスを引きずりて  
 逃げ道もなく憂の影踏む  
 閉店の最終セール賑わいて  
 中心街のポイント消ゆる

垣下 博子  
 横山 寿子  
 松岡 久美  
 肥田 節子  
 紅谷 茂  
 赤坂富美子  
 山田 志ま  
 長瀬 宗子  
 渡辺 節夫  
 遠藤 正枝  
 山田 君子  
 岩井三千代

### 短歌

## わたしの作品



おめでた  
おくやみ

7月中の届け出

\*本人および届け出を出された方の希望により掲載しています。〔掲載を希望される方は、届け出（戸籍届出・証明書請求など）の際に住民課窓口に出しててください〕  
\*敬称略

出生

(左から地区・出生児・保護者・性別の順)

石 神 佐 伯 海 青 貴 之 男  
石 神 山 口 風 孝 行 男  
西 橋 井 岡 本 美 怜 周 平 女  
西 橋 井 亀 山 歩 夢 秀 樹 男  
福 島 山 田 竜 輔 竜 司 男  
比 久 見 林 瑞 希 浩 二 女  
下 吉 田 辻 本 隼 友 和 男

結婚

上川辺 小 池 康 治  
=中川辺 片 桐 聡 美  
石 神 吉 田 亜 矢  
=富加町 森 加喜吉  
中川辺 中 野 雅 也  
=中川辺 栗 山 景 子  
比 久 見 高 橋 麻理子  
=関市 木 村 勝 久  
下 吉 田 赤 坂 正 和  
=下川辺 福 井 み わ  
下 麻 生 神 田 真 司  
=七宗町 渡 邊 えりな

死亡

(左から地区・死亡者・年齢・性別・世帯主の順)

上川辺 佐 伯 かや子 82歳 女 利光  
上川辺 井 平 久 一 82歳 男 本人  
中川辺 馬 場 光 男 91歳 男 郁代  
西 橋 井 桑 畑 かずよ 95歳 女 美和夫  
鹿 塩 井 戸 玉 枝 85歳 女 本人  
比 久 見 村 雲 郁 生 59歳 男 本人  
下 吉 田 所 た ま 糸 86歳 女 義久  
下 麻 生 井 上 み さ 子 74歳 女 由美子  
下 麻 生 藤 掛 三 郎 85歳 男 本人  
下 麻 生 後 藤 三 木 夫 83歳 男 本人

人の動き

人 口	11, 145人	(4減)
男	5, 480人	(6増)
女	5, 665人	(10減)
世帯数	3, 594世帯	(45増)
8/1現在(カッコ内は前年同月比)		

保健センターだより

9月9日は「救急の日」です。

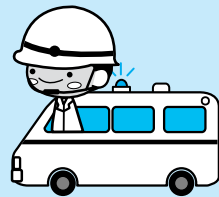

「救急」の基本は応急手当ができるかどうかです。応急手当といっても病気の場合もあれば、けがの場合もありますし、自分でできるものから他人に委ねないといけないもの、緊急性の低いものから高いものまでさまざまです。

愛知万博でAED（自動体外除細動器）が人命救助にその威力を発揮したことは、皆さんもよくご存じのことと思います。AEDは、心臓がけいれんを起こしている場合に、電気的な刺激を与え、心臓がリズムよく動くことができるようにするための機材です。利点は使用する人の制限はなく、機械の発する音声に従って行動すれば誰でも使うことができます。公共施設などではAEDをみかけることが多くなりました。川辺町にも10月には役場庁舎、B & G海洋センター、やすらぎの家、北部公民館、川辺中学校の5か所に設置されます。

しかし、どんな場所にもAEDが設置してあるとは限りません。AEDが運ばれてくるまで、または救急車が到着するまでの救命救急処置がすばやく行われるかが重要なこととなります。

救急の3原則はA：気道の確保、B：人工呼吸、C：心臓マッサージです。救命救急法にはAEDを含めた講習会が開催されることがありますので積極的に参加してみましょう。

【問い合わせ先】川辺町保健センター TEL 53-2511 (内線152)

狂俳

相愛 胸の虫を鳴かせ合う  
はしご酒家路が遠い  
赤とんぼ舞う空は澄む  
背中みのして田草這う  
母子が願いを笹に吊る  
祢宜が田圃で櫛振る  
酌の仕方味変わる  
上司の心知り尽くす  
遠廻りして花愛でる  
空にロマンの銀河浮く  
歩き歩きの足伸ばす  
語り継がれた星仰ぐ  
美貌と笑みで客酔わす  
身命としてビザを書く  
寄り添ふ二人春遠い

黒部放水綿菓子のごと落ち行けり  
禿頭からまる指や髪洗う  
方丈に白衣の和尚盆の過ぎ  
緑蔭に母を座らせ髪を切る  
こざつぱりと老いたきものよ更衣  
ふつふつと飯炊く匂ひ梅雨の底  
夏草や銃持ち匍ひしことはるか

平 古 井 丹 杉 村 井 西 山 肥 馬 木 日 加 井  
岡 川 戸 羽 山 瀬 戸 村 田 田 場 下 下 藤 戸  
景 実 諷 美 香 深 幸 風 美 良 清 静 部 爽 鹿  
芳 生 子 晴 美 代 女 外 櫛 仙 流 志 雅 苑 月 笛

馬 若 村 馬 馬 井 土  
場 井 山 場 場 戸 屋  
周 国 智 孝 清 章 正  
一 光 一 仁 一 裕 子

# 保育所 入所のご案内

平成19年4月から町内の保育所に入所を希望されるお子さんの入所受け付けを行います

川辺町第一保育所（中川辺）  
川辺町第二保育所（上川辺）  
川辺町第三保育所（比久見）

## 保育所とは？

保育所は、保護者が働いていたり、あるいは病気にかかっているなどにより、家庭で保育することができない（保育に欠ける）お子さんを、保護者にかわって保育する児童福祉施設です。

## 入所要件

保育所に入所できるお子さんは、次の要件に該当する必要があります。

1. 川辺町に住民登録し、実際に川辺町で生活している。
2. 保護者、同居の親族およびその他の人が次のような事情により、お子さん（児童）を保育することができないと認められる場合。

- ①居宅外で労働をしている。
- ②居宅内でお子さん（児童）と離れて日常の家事以外の労働（内職など）をしている。
- ③妊娠中または、出産後間がない。
- ④疾病にかかり、若しくは負傷し、または精神若しくは身体に障害がある。
- ⑤長期にわたり疾病の状態にある、または精神若しくは身体に障害を有する同居の親族を常に介護している。
- ⑥震災、風水害その他の災害の復旧に当たっている。

※③～⑥の場合は、入所期間が限定されることがあります。

## 入所受付について

### 1. 受付期間

平成18年10月10日（火）～10月27日（金）  
※土・日・祝日は除きます。

### 2. 受付場所

役場住民課

### 3. 入所手続

○入所申込書に必要事項を記入し、上記受付場所にて申し込み手続きをしてください。（入所申込書は10月2日以降各保育所または役場住民課で受けとることができます）

○「入所申込書」以外に、申し込みに必要な書類があります。詳しくは、入所申込書受付時にお知らせします。（必要な書類の提出期限は平成19年1月下旬を予定しています）

○定員を超える申し込みがあった場合は、必ずしも第一希望の保育所に入所できないことがありますのであらかじめご了承ください。

○平成19年度途中入所希望の人は、入所希望日の2ヶ月前より受付します。

## 特別保育について

町内の保育所では下記のとおり特別保育を実施しています。

	特別保育			
	延長	障害児	未満児	一時
川辺町第一保育所 中川辺176 TEL 53-2128	○	○	○	×
川辺町第二保育所 上川辺930-4 TEL 53-5035	○	○	○	×
川辺町第三保育所 比久見1032-5 TEL 53-4578	○	○	○	○

### ◆延長保育

保護者の就労状況などにより通常の保育時間内にお子さんを送迎できない場合に利用できます。  
（7：30～19：00）

### ◆障害児保育

心身に障害のあるお子さんで、保育所の集団生活が可能と認められた場合に利用できます。

### ◆未満児保育

概ね生後6ヶ月以上のお子さんを保育します。

### ◆一時保育

保護者の疾病、冠婚葬祭、育児疲れ解消など、一時的に家庭で保育できない場合に利用できます。  
（平日 8：30～16：30 土曜 8：30～12：30）

※今年度は「保育所入所説明会」は開催しません。保育所入所に関してのご相談は役場住民課までお問い合わせください。

【問い合わせ先】役場住民課 TEL 53-2511（内線122）

# 岐阜県子育て家庭応援キャンペーン事業が始まりました ～子育て家庭を地域社会全体で応援します～

## ○事業の対象となる人

県内に在住する18歳未満のお子さんがいる世帯の人（お子さんが18歳になって最初に迎える3月31日までは有効です）

## ○事業の内容

対象となる世帯からの申請により、カードが交付されます（ぎふっこカード）。キャンペーン参加店舗でこのカードを見せると、買い物スタンプポイントの加算や、割引などの「特典」が受けられたり、買い物中の託児や、歩行器、クーハン、幼児用椅子の無料貸出、ミルク用のお湯の提供などの「応援」が受けられる仕組みです。（※「特典」「応援」は参加店舗の善意によるもので、参加店舗ごとに異なります。ご利用前に必ずご確認ください）

## ○参加店舗

参加店舗には県よりステッカーが配布され、店頭に掲示されます。店舗の参加申込（随時）は、岐阜県総合政策課へお願いします。（提供いただく特典・応援への補填はありません）

## ○特典・応援内容の確認

カード申請時に、参加店舗の名称、所在地、特典・応援内容が記載された一覧をお渡しします。また、キャンペーン事業のホームページでも確認できます。

## ○カードの申請方法

申請書と、申請者本人および18歳未満のお子さんがいることが確認できる書類（保険証など）を持参して申請してください。

## ○カードの申請先

川辺町役場住民課または中濃振興局振興課のキャンペーン事業受付担当窓口。

仕事の都合などで窓口で申請できない人は、中濃振興局振興課へ郵送申請ができます。

（申請書、申請者本人および18歳未満のお子さんがいることが確認できる書類のコピー、返信用140円切手を必ず同封の上、お送りください。）



○キャンペーン事業のシンボルマーク  
（カードやステッカーに使われています）

## ○キャンペーン事業ホームページ

<http://www.pref.gifu.lg.jp/pref/s11121/campaign/>



## ○問い合わせ先

岐阜県総合政策課

〒500-8570 岐阜市藪田南2-1-1

電話058-272-1111（内線2061）

中濃振興局振興課

〒505-8508 美濃加茂市古井町下古井2610-1

電話0574-25-3111（内線215）

川辺町役場住民課

〒509-0393 川辺町中川辺1518-4

電話0574-53-2511（内線122）

# ECOLOGY

## 川辺町合併50周年記念事業 環境講演会

講師 赤星 たみこ

テーマ 「我が家のゴミ減量大作戦」  
～エコロなココロ～



### ●講師プロフィール

宮城県生まれ。  
1979年講談社「mimi」でマンガ家デビュー。  
現在は、あらゆるタイプのマンガで幅広い層に支持されている。  
多忙な仕事でゴミ出しがままならないことから始めた、ゴミを少なくする工夫や趣味で始めたエコロジーが高じて、今ではゴミ以外にも地球にやさしい環境を考えた生活を心がけている。夫婦二人三脚のエコロジーな暮らしを紹介しながら進めるお話はわかりやすくてためになる、と大好評。

とき 平成18年10月1日(日) 開演18:30(開場18:00)

ところ 川辺町中央公民館



入場無料  
入場整理券が必要

入場整理券は  
9月11日(月)  
9:00より  
・川辺町役場  
・B&G海洋センター  
・北部公民館  
にて配布します

【問い合わせ先】 役場産業環境課 TEL 53-2511(内線142)

### 事業所・企業統計調査に ご協力を

10月1日を基準日として、全国一斉に「事業所・企業統計」が実施されます。

この調査は、国勢調査と並ぶ国の最も基本的な統計調査の一つで、事業所や企業について産業別や従業員規模別の基本構成を、全国、都道府県、市区町村別に明らかにすることを目的としており、商店や工場、事務所をはじめとして、銀行、医院、学習塾などあらゆる種類の事業所が調査対象となります。

調査の結果は、国、都道府県、市区町村での各種行政施策、例えば、産業振興施策、都市計画、交通対策、雇用対策、環境政策などの基礎資料として広く利用されています。また調査の内容については統計以外の目的には決して使用せず、秘密は堅く守られます。

9月下旬から調査員が各事業所へ調査票をお届けします。皆様のご協力をお願いします。

#### 【問い合わせ先】

役場総務企画課

TEL 5312511

(内線215)

# 公民館講座(後期分)の募集

## ☆ 公民館長期講座後期募集 ☆

講座名	対象定員	内 容	開 講 日 時	備 考
ポルトガル語 & ブラジル文化講座	町 内 在 住 在 勤 人 2 0 人	ブラジル公用語であるポルトガル語の学習とブラジルの習慣や文化について学びます。	年間10回 10月～3月 金曜日 19:00～21:00 10月6日、20日・11月10日 12月1日、15日・1月12日、19日 2月2日、16日・3月2日	年間受講料 2,000円 中央公民館

- 注……………① 各講座とも受講料とは別に、材料費については各自別途負担になります。  
 ② 開催日時は変更の場合があります。  
 ③ 在住在勤以外の方で受講希望の方は、直接教育委員会公民館講座担当まで連絡をください。

申し込み方法	中央公民館窓口で、申し込み用紙に必要事項を記入の上、受講料とともに申し込みください。
申し込み期間	平成18年 9月12日から平成18年 9月26日まで
問い合わせ先	川辺町教育委員 TEL53-2650

近年可茂管内の外国籍の住民が増えてきています。美濃加茂市では人口比率では全国で2番目に外国籍の住民が多い市となっています。中でもブラジル国籍の人が過半数を占めています。川辺町でもその例外ではなく、人口比率2%を越える外国籍の方が住んでいます。

そこで、今回川辺町では公民館講座を通じてブラジルの文化にふれ、ブラジルに対する理解を深めて頂きたいと思いこの講座を企画しました。講座では、ブラジルの公用語であるポルトガル語を学ぶだけでなく、ブラジルでの生活習慣や学校事情からブラジルの踊りであるサンバやカポエイラの実演、郷土料理に挑戦！までと多種にわたって学んでいきたいと思ひます。ぜひこの機会を通じて異文化理解を深めてみませんか？

## 図書室からのお知らせ

川辺町図書室がオープンして今月で半年となります。利用者も週末や夏休み期間には100人を超え、貸し出し冊数も月に2千冊と旧図書室と比べ大変多くの皆様にご利用いただき誠にありがとうございます。これからも皆様に気持ちよくご利用いただける図書室にしていきたいと思ひますので、ご指導のほどよろしくお願い致します。

図書室に雑誌が置いてあるのを知っていますか？  
川辺町ではこんな雑誌を購入しています。最新号以外は貸し出しも可能です。

スポルティーバ／ゴルフTODAY／野球小僧／カー・アンド・ドライバー／ドグパラ／趣味の野菜／やさい畑／Lightning／LEON／暮らしの手帖／Saita／Oggi／サライ／NEW HOUSE／Goods Press／山と溪谷／今日の料理／栄養と料理／レタスクラブ／日経Kid's+／すくすく子育て／ターザン／今日の健康／東海ウォーカー／東海じゃらん／日経トレンディ／ナショナルジオグラフィック／歴史読本／ダ・ヴィンチ／文藝春秋／この本読んで／ダイヤモンドザイ／COURRIER Japon／プレジデント／日経PC21／注……………2006.9月現在

皆様のご利用をお待ちしております。

【問い合わせ先】川辺町教育委員会 TEL 53-2650

みんな集まれ! ぼくたち、わたしたちの

# 児童館

## 【10月の主な行事予定】

- 2(月) キッズリトミック
  - 7(土) 映写会
  - 14(土) なかまあそび
  - 16(月) キッズアスレチック
  - 21(土) 工作
  - 28(土) 読み聞かせ
- (予定は変更になることもあります)

### ■キッズリトミック

第1部10時~/第2部11時~



リズムに合わせて、お母さんと一緒に楽しく運動します。初心者の人にも丁寧な指導をしています。(定員制で行っています)

### ■読み聞かせ

13:30~



毎回、ボランティアさんが読み聞かせに来てくれます。季節にあった楽しい話を用意していますので、参加をお待ちしております。

〈開館時間〉 午前の部 9:00 ~ 12:30  
午後の部 13:30 ~ 17:00

〈休館日〉 日曜、祝日

〈問い合わせ先〉 川辺町児童館 TEL 53-4451

# 子育て支援センター

憩いの広場

## ☆遊び場の開放

好きな時間に、親子で自由に遊びに来てください。

## ☆『にこにこタイム』毎週火曜日 10:00~

絵本の読み聞かせやパネルシアターなど、楽しいお話の時間です。(自由参加です)

## ☆『わくわくタイム』毎週金曜日 10:00~

親子で一緒に作ったり、体を動かして遊んだりするお楽しみの時間です。(自由参加です)

## 【10月の主な行事予定】

- 6(金) おかあさんと体操 ワンツースリー 1・2・3
- 13(金) ちびっこ運動会(申し込みが必要です)
- 20(金) おかあさんとリズムで遊ぼう
- 27(金) 11・12月のカレンダー作り

※運動会のみ申し込みが必要です。

詳しくは、子育て支援センターだよりをご覧ください。

☆ちびっこくうんどう会の「お手伝いママ」募集します



おかあさんと一緒に金魚を作って、みんなで金魚すくいをしたよ☆

## ☆保健師による発育測定・発育相談

毎月1回、町保健センターの保健師が測定します。お子さんの発育についての疑問・不安などについて、お気軽にご相談ください。

〈日 時〉 10月30日(月) 10:00 ~ 11:00

〈持ち物〉 母子手帳、バスタオル

※10月は、都合により第5月曜日ですので、お間違えのないようにお越しください。

## ☆子育て相談

土・日曜日、祝日を除く毎日 9:30 ~ 16:30

子育てに関する悩みや不安はありませんか? お気軽に、ご相談ください。

お電話も、お待ちしております。TEL 53-4388

〈開館時間〉 9:30 ~ 11:30/12:30 ~ 16:00

〈休館日〉 土・日曜日、祝日

〈利用対象者〉 0歳~就学前までの児童とその保護者

〈問い合わせ先〉 子育て支援センター  
TEL 53-4388

10

# 10月まちのカレンダー

(都合により日時などが変更になることもあります。)

## ◆保育所・学校行事

- 7日(土) 運動会(第三保育所)
- 8日(日) 運動会(第一・第二保育所)
- 16日(月) 参観日(西小学校)
- 17日(火) 秋の遠足(第二保育所)
- 19日(木) 秋の遠足(第一保育所)
- 24日(火) 秋の遠足(第三保育所)

## ◆合併50周年式典

- 1日(日) 川辺町中央公民館

## ◆町民運動会

- 15日(日) 川辺中学校

## ◆心配ごと相談

- 18日(水) 9:00~12:00 やすらぎの家

## ◆障害者に関する相談

- 10日(火) 10:00~12:00 やすらぎの家

## ◆無料法律相談

- 11日(水) 13:00~16:00 やすらぎの家

## ◆ごみ収集

- 3日(火) 燃えないごみ(ガラス)  
資源ごみ(食用空きビン)  
粗大ごみ(燃えるもの)
- 11・12日 蛍光管
- 11・12・25・26日 ペットボトル
- 13・27日 その他プラスチック

## 公共工事入札結果 7月の入札

予定価格が500万円以上の町発注公共工事(建設工事)に係る入札の結果です。

工 事 名	予定価格	落札金額	工事場所	落札業者	入札参加業者数
町道6072号線(善教寺線)道路改修工事	11,151,000円	8,715,000円	比久見地内	有限会社 高井組	7
町道3209号線(田代4号線)側溝新設工事	5,029,500円	4,777,500円	下川辺地内	株式会社和泉 川辺支店	7

### 用語の意味

予定価格…町が契約を締結するに際し、契約金額の基準として定める価格で、入札において、この価格を超えて契約を締結することはありません。(税込み金額)

落札金額…入札により契約の相手方に決定した業者の請負金額。(税込み金額)

\*入札結果詳細は、役場総務企画課にて閲覧できます。

【問い合わせ先】 役場総務企画課 TEL 53-2511 (内線216)

## 上下水道課 からの ご案内



9月10日は下水道の日です

### 下水道の接続状況 (平成18年7月31日現在)

	水洗化人口	水洗化世帯	水洗化率
当 月 末	5,400人	1,675世帯	65.8%
前月との比較	+76人	+20世帯	+0.9%
区 域 内 人 口	8,208人		

●水洗化人口、世帯…下水道利用者人口(世帯)

●水洗化率…下水道整備区域内の下水道利用割合

●区域内人口…下水道整備区域の人口

### 【お 願 い】

～下水道区域内の方は下水道への早期接続をお願いします～

※下水道への接続工事などに必要な資金の融資あつせん及び利子補給の制度があります。

対象：使用が可能となってから3年以内の区域(家屋の新築に伴う工事は対象外)

詳しくは役場上下水道課までお問い合わせください。

【問い合わせ先】 役場上下水道課 TEL 53-2511 (内線223)

の「介護を要する後遺障害」等級第1級1号・2号で常時要介護の人

介護に要する費用の負担に応じて月額:58,570円~136,880円

②自動車損害賠償責任保険(共済)の「介護を要する後遺障害」等級第2級1号・2号で随時要介護の人

月額:29,290円~54,000円

注:事故が平成14年3月31日以前の人、等級認定変更になっています。

(条件として、ご家族での主たる生計維持者の所得が1千万円以下である必要があります。)

【問合せ先】

独立行政法人自動車事故対策機構 岐阜支所

TEL058-263-5128

### オータムジャンボ宝くじの販売

平成18年度オータムジャンボ宝くじが、9月25日(月)から10月13日(金)まで販売されます。(売り切れしだい発売終了!)

この宝くじの収益金は市町村の明るいまちづくりや環境対策、高齢化対策など地域住民の福祉向上のために使われます。

○抽選日:10月18日(水)

○昨年のオータムジャンボ宝くじの時効(平成18年10月18日(水))が迫っていますのでお忘れなく。

【問合せ先】(財)岐阜県市町村振興協会

TEL 058-277-1137

### 秋の全国交通安全運動

9月21日(木)~9月30日(土)

秋の交通安全運動が全国一斉に実施されます。

この運動では、高齢者を取り巻く現下の厳しい交通事故情勢に的確に対処するため、「高齢者の交通事故防止」を運動の基本とするほか、夕暮れ時と夜間の歩行中・自転車乗用中の交通事故防止、(特に子どもと高齢者を中心として)、後部座席を含むシートベルトとチャイルドシートの正しい着用の徹底などが全国で展開されます。

【問合せ先】役場総務企画課

TEL 53-2511 (内線213)

### しごとの悩み相談

厚生労働省の委託事業として全基連岐阜県支部では、賃金、解雇、長時間労働、サービス残業、セクハラ、職場のいじめ・嫌がらせ、労働保険・社会保険などでお悩みの方に専門家が無料で相談に対応する「岐阜労働条件相談センター」を開設しています。夜間や土曜日でもご利用いただけますので、お気軽にご相談ください。

フリーダイヤル 0120-001-119

TEL 058-212-0172

平日 14:00~20:00、

土曜 13:00~18:00

※日曜、祝日、年末年始はご利用できません。

【問合せ先】

岐阜労働条件相談センター

岐阜市神田町2-2 岐阜商工会議所ビル4階

TEL058-212-0172

## 注意!

◎住宅用火災警報器の悪質な訪問販売被害が相次いでいます。消防法により、住宅には平成18年6月1日から平成23年5月31日までに住宅用火災警報器を設置するよう義務付けられました。

\*被害を防ぐ一〇メモ

○消防署員が訪問販売する事はありません。

○すぐに設置しなくても罰せられません。

○高齢者や一人住まいの人が多く狙われます。

○その場でお金を支払わない。

○書類(契約書など)には、押印やサインをしない。

○不審に思ったら消防署へ電話をする。

【問い合わせ先】

可茂消防事務組合 川辺出張所 TEL 53-2714

## 児童手当の申請はお済ですか?



平成18年4月1日から児童手当制度が変わり、支給対象年齢が小学校6年生までに拡大され、あわせて所得制限が緩和されました。

新たに対象となる児童の保護者の皆様については、平成18年9月30日までに役場住民課へ申請する必要があります。

詳しくは、広報かわべ7月号をご覧ください。下記までお問い合わせください。

【問い合わせ先】役場住民課 TEL 53-2511 (内線122)



# 情報ボックス

## INFORMATION

役場 TEL 53-2511  
FAX 53-2374  
B&G海洋センター  
TEL 53-2911  
中央公民館 TEL 53-2650  
北部公民館 TEL 53-5017  
やすらぎの家 TEL 53-2121

## 9月の税 国民健康保険税 6期

\*納付は便利な口座振替で

納期限 10月2日まで

### 麻しん・風しん予防接種のお知らせ

平成13年4月2日から平成16年4月1日生まれで、麻しんまたは風しん予防接種を接種していないお子さんをお持ちの保護者の方は、保健センターにて予防接種の相談を行っています。気軽にお問い合わせください。

【問合先】川辺町保健センター  
TEL 53-2515 (直通)

### 「多重債務110番」の開設について(通知)

県の消費生活相談窓口には、平成14年度のピーク時に比べ少ないものの、依然として多数の「多重債務」に関する相談が寄せられており、平成17年度は、前年度比約2割増と、増加傾向を示しております。こうした、多重債務者の支援の一助とするために、県弁護士会、県司法書士会の協力を得て、下記のとおり「多重債務110番」を開設します。

なお「多重債務110番」は、昨年度1月にも実施し、60件の相談が寄せられたことから、今年度より、年度内に複数回行うもので、今回が今年度初めての開設となります。

【日時】平成18年9月23日(土・祝)  
10:00～16:00

【電話番号】058-277-1003

岐阜県県民生活相談センター  
(岐阜市藪田南5-14-53 岐阜県県民ふれあい会館内)

【相談料】無料

【相談対応】弁護士、司法書士、消費生活相談員

【注意事項】

①相談受付の電話番号は、県民生活相談センターの番号と同じですが、当日は多重債務以外の相談の受付は行いませんのでご注意ください。

②電話相談が基本ですが、来所での相談も承ります。当日、あらかじめ電話にてご予約ください。

【問合先】

岐阜県環境生活政策課  
TEL 058-272-1111 (内線2390)

### 交通事故による被害者介護制度

自動車事故により「脳」、「脊髄」または「胸腹部臓器」に損傷を受け重度の後遺障害を持つこととなったため、日常生活において「常時」または「随時」の介護が必要となられた人に介護料の支給制度があります。

支給においては、受けられた障害の程度により介護料の月額が異なっており、その支給額は次のとおりです。

①自動車損害賠償責任保険(共済)

～from the Mayor's Desk～

町長の机から—⑥⑩

## 感謝

「宣誓、…(前略)…いま、この場所にいることを、大好きな野球ができることを、全選手を代表して感謝します、ありがとうございます。この感謝の気持ちを忘れず、誇り高い岐阜県代表を目指し、最後まで全力でプレーすることを誓います。」

帝京可児高校 野球部主将 無津呂圭司  
(第88回全国高校野球選手権岐阜大会 選手宣誓より)

毎年、熱戦が展開される夏の全国高校野球。今年も多くのドラマが繰り広げられました。

岐阜県予選は7月15日に開幕し、県立岐阜商業が岐阜県代表の座を射とめました。長良川球場での開会式で、帝京可児高校、無津呂主将が印象に残る選手宣誓をしましたので、ご紹介いたします。特に、感謝の気持ちを素直に表現した、すばらしい宣誓だと思います。野球に限らず、スポーツの一義的な目的が勝利であることを思えば、ずいぶん風変わりな宣言かもしれません。けれども、恵まれた環境で野球に打ち込むことができるのは、幸せなことです。その幸せをかみしめ、感謝しながらプレーする選手たちに拍手を贈りたいと思います。

勝負は時の運、といいますが、全国で4,000校が参加すれば、3,999校は必ずどこかで負けることになります。甲子園で優勝する1校の陰で、3,999校が涙をのむのです。その意味では、あまりに勝敗に拘泥すべきではありません。それよりも、真夏の日差しを受けながら、伸びやかに、はつらつとプレーすること、若者らしく、潔く負けを認めることも大切なことではないでしょうか。スポーツを通じて感謝の気持ちを養うこと、気力・体力・精神力さらには人間性の向上をも目標にしたいものです。(ちなみに、帝京可児高は、初戦、土岐紅陵高に5-3で敗退しました。)

川辺町長 佐藤光宏



# ふるさとの史話

その13



## 幕引山

川辺町の西南に、標高30メートル程の一連の山並みがあります。その形が幕を引いたようなことから「幕引山」と愛称されています。

川辺町にとって、米田富士から昇る朝日と、たそがれ時の幕引山に沈む夕日には、印象深いものがあります。



川辺西小学校の校歌の一節に、

春は霞の幕引山

秋は月澄む飛驒の流れ“とあって、その景観を歌っています。

川辺に育ったものにとって

は、望郷の歌となっています。

幕引山は、太平洋戦争末期に山楠地区（西栃井）にかけて、地下軍需工場を建設する

計画が立案されました。

当時、全国の航空機生産工場をすべて地下に移す計画があり、その一つが川辺の地下工場でした。

川辺町に着目したのは、交通の利便性が要因でした。鉄道から至近距離にあったからです。

昭和19年（一九四四年）には、工場設営隊が工事に着手しました。そして同20年には二七〇人の中国人労働者が御岳発電所から移住させられました。

地下工場は、山楠から幕引山をずい道によって掘り、16万平方メートル（4万8千坪）の広大な敷地を求めたものでした。

この工事は難工事でした。しかも、本格的着工後3カ月で終戦となり、すべてが中止となったのでした。

このような歴史を重ねた幕引山でしたが、今後も川辺町のシンボルとして、景観地として伝えられていくことと思われまます。

川辺町文化財調査室

木下 尚年

## おいしい給食

7月14日の給食

いただきます

### 夏野菜カレー



材料（5人分）

米	2.5	カップ
じゃがいも	10	g
たまねぎ	1	個
かぼちゃ	大1	個
ピーマン	100	g
なす	25	g
牛肉	1	本
スキムミルク	80	g
洋風だし	5	g
ソース	大さじ1	杯半
チーズ	10	g
塩	小さじ1/2	
生姜(みじん切り)	小さじ1	
カレー粉	1	かけ
マーガリン	小さじ1	
小麦粉	大さじ2	
クチャップ	大さじ3	強
サラダ油	大さじ1	
白ワイン	適宜	

### 栄養価（1食当たり）

エネルギー	484	kcal
タンパク質	12.8	g
脂質	8.2	g

**一ロメモ**

- ・牛肉をワインで煮ることで、固い肉も軟らかくなります。
- ・玉葱はよく炒めるのがコツです。

夏においしい野菜をたっぷり使っています。

- 作り方**
- 1、ピーマン以外の野菜は、それぞれ洗って一口大に切ります。
  - 2、ピーマンは、細かく切り湯がいておきます。
  - 3、小麦粉をバターで約1時間ほど炒めルーを作ります。
  - 4、肉は、別の鍋で油をしき、ニンニクのはんぶんをいため、肉を入れ炒め白ワインを入れて弱火で約1時間煮込みます。
  - 5、鍋に油を引き、ニンニク、生姜を入れ香りをだし、玉葱を透き通るまでよく炒め、じゃがいも、かぼちゃ、なす、チーズの切ったものを入れさつと炒め水を入れて煮込みます。
  - 6、⑤がよく煮えたら、④、③、調味料を入れ、弱火で煮ます。仕上げに②を入れてできあがりです。
  - 7、ふつうに炊いたご飯にかけて食べます。

### 町章

昭和43年10月に制定。川辺町のかしら文字「川」と「辺」を円形に図案化したもので、発展と団結および円満、平和を表します。



平成18年9月7日号 Vol.447

発行／岐阜県加茂郡川辺町

編集／総務企画課

電話／0574-53-2511

FAX／0574-53-2374

http://www.kawabe-gifu.jp

e-mail:office@town.gifu-kawabe.lg.jp



古紙配合率100%・白色度70%再生紙を使用しています。



この印刷物は石油系インキではなく、地球に優しい大豆油を使用したインキで印刷されています。