



■ スポレク春2009 ウォーキング

5月24日(日)、スポレク春2009ウォーキングが開催されました。約180名の参加者は、B&G海洋センターを出発し、山楠公園で折り返し、湖岸道路で戻るおおよそ8kmのコースに挑戦しました。途中小雨に見舞われましたが、参加者は元気よく最後まで歩きました。



目次

町長就任挨拶	2~3
特集 山川橋が生まれ変わります	4~5
特集 国民健康保険税	6~7
わたしのまちのこんな話題	8~9
図書室だより	10

わたしの作品	10
保健センターだより	11
おめでた おくやみ	11
ケーブルテレビ	12
個人住民税の公的年金からの引き落とし	13

児童館・子育て支援センター	14
入札結果	15
情報ボックス	16
町長の机から	17
まちのカレンダー、相談窓口	18

3期目に向けて

佐藤光宏町長 就任挨拶



美しく輝く 水辺と心を育むまち

美しく輝く
水辺と心を育むまち

町民皆様のご支援ご支持を賜り、平成13年に初当選させていただきまして以来、瞬く間の8年間でした。夢中で、しかしながら全力で駆け抜けてまいりました。この間、常に暖かい励ましと厳しいご指導ご鞭撻を賜りました議会の皆様に深甚なる感謝を申し上げますとともに、まちづくり座談会をはじめ、日常幾多の機会に声援をお送りいただきました町民皆様に心からお礼を申し上げます。

また、過日の川辺町長選挙におきましては、心温まる数々のご激励と、格別のご支援を賜りお陰をもちまして、無投票にて三選の栄に浴させていただきました。誠にありがとうございました。衷心より厚く御礼申し上げます。

いま、地方分権、少子高齢・人口減少など社会情勢は大きく変わり、加えて景気後退という難しい局面を迎えています。複雑多様化した日本社会は、国際化の激流に洗われながら時代の難所にさしかかっています。今こそ、川辺町のあるべき姿を求めて皆様とともに、渾身の力を振り絞り町政に邁進する覚悟でございませう。限られた財源の重点的・効率的な運営につとめ、町民皆様と協働しながら個性あるまちづくりを全力で推し進めてまいります。一層のご指導ご鞭撻をお願い申し上げます。

さて、川辺町は総面積の三分の二を山地が占める自然豊かな「川のほとり」のまちです。この美しく輝く水辺とともに、このまちに住む人びとすべてが健康で幸福な生活を享受し、その心も美しく輝い

てほしいとの願いを具現化するため、第4次総合計画を着実に実行してまいります。同時に、厳しい行財政の現実を直視し策定した第4次行革大綱を常に意識しながら、両者のバランスを考慮して行政を司って参ります。4次総に基づき勇ましく加速しながら、同時に4次行革に従い冷静に制動をかける、両者は「アクセルとブレーキ」の役割を果たしてくれるものと考えております。そこで、今後4年間の具体的な政策について所信を申し述べます。

1. 「住民福祉」を充実させます。

・中学生までの医療費無料化（継続）
・妊婦健診助成拡大（基本健診14回、超音波検診5回、計19回分の補助は岐阜県トップ



クラス)

- ・第2子同時入所の場合の第3子保育料無料化
- ・出産育児奨励金(第3子出産時10万円、第4子以降20万円)
- ・重度障がい者タクシー燃料費支援
- ・独居老人緊急通報装置及び火災通報装置支給事業(継続)

2. 「雇用・産業」を守ります。

- ・勤労者支援事業(緊急生活資金の利子補給)
- ・中小企業支援事業(緊急融資の信用保証料補給)
- ・Uターン奨励事業
- ・雇用促進住宅問題への取り組み(当面3年間延期する旨の回答を得るが引き続き粘り強く機構側と交渉)
- ・企業誘致条例改正に伴う企業誘致基金の積み立て
- ・上川辺地区特産物販売所開設のための支援

3. 「生活基盤」を整備します。

- ・山川橋改築
- ・川辺東タウンB棟建設

- ・生活幹線道路整備(継続)
- ・ケーブルテレビ網整備
- ・行政防災無線更新
- ・下水道整備(継続)

4. 「教育文化」の振興に努めます。

- ・川辺北小校舎耐震補強事業(全ての教育施設耐震補強完了)
- ・ぎふ清流国体ボート競技開催
- ・町勢要覧改訂
- ・B&Gプール改修
- ・第1保育園大規模改修
- ・図書室の活発な利活用

5. 中長期的課題を検討・支援します。

- ・工業団地(上川辺、鹿塩)
- ・土地区画整理事業(中川辺)

6. 定住自立圏構想の協議を進めます。

市町村合併破綻後の新たな取り組みとして注目。特に「医療」「公共交通」「ICTインフラ整備」「生活幹線道路整備」「職員交流」分野。

川辺町・美濃加茂市との協

定のみならず、加茂郡各町村への拡がりに期待。

以上、所信の一端を申し述べました。

私は、この町に生まれ育って52年になります。この町が大好きです。この町をより良い町にしたい、居心地のよい町にしたい、そう思うのです。行く手には、さまざまな苦難困難が待ち受けているかもしれません。けれども、わが愛するふるさと川辺町のため、川辺町民1万1千人の皆様のために、万分の一でもご恩返しのできたとすれば、これに勝る幸せはございません。細心の注意を払って諸課題に取り組む、「美しく輝く 水辺と心を育むまち」づくりのため全身全霊を捧げます。不惜身命、不転の決意で町政に邁進することを、ここにお誓いいたします。どうか皆様の一層のご支援ご協力を切にお願い申し上げます。ありがとうございました。

川辺町長 佐藤光宏

架設から72年

山川橋が生まれ変わります



通勤、通学や生活に欠かせない橋として、また川辺町のシンボルとして、みなさんに親しまれている山川橋を、今年度、これからも長く親しまれ、また安全に往来できるよう改修します。その計画をご紹介します。

山川橋の現状

山川橋は、国内に現存するRCラーメン構造の橋としては最も大型で、昭和12年に架設されてから既に72年の歳月が流れています。山川橋のようなコンクリート構造物の耐用年数は、一般的には50年程度とされていますが、当時としては最高の技術力で架設されていることから、72年経った今でも現役の橋として、私たちの生活に欠かすことができない存在となっています。

が判明しました。しかし、早急に架け替えを必要とする程の状況ではなく、適切な対応（補修）により、大切な財産を延命化できると判断しました。

こうした現状から今春、山川橋について、定期的な点検や修繕によって橋を延命化させ、将来的に維持修繕や架替えなどによる財政負担を軽減させることを目的とした「橋梁長寿命化修繕計画（※）」を策定し、平成21年度改修工事を行うことにしました。

また、現在の高欄は高さが高く歩行者や自転車転落する恐れがあることや、自動車の衝突に耐えられないことも課題であり、今回の修繕に併せて改修することになりました。また大規模な地震時に橋桁が川に落ちないように落橋防止策も構

なることとしています。
なお、事業費は1億76

00万円を予算計上していますが、この財源は国からの交付金や後年度に財政措置がある町債、基金の一部取り崩しによるもので、一時的な財政負担を伴わない予定です。

（※）長寿命化修繕計画の対象は、山川橋と飛騨川橋（下麻生・下吉田）です。詳細はホームページ（<http://www.town.gifu-kawabe.jp/g.jp/kakusyukeikaku/youjunyoukatop.pdf>）をご覧ください。

劣化への対応

ひび・剥がれの補修

橋のいたる所でコンクリートにひび割れが入ったり、コンクリートが剥がれ落ちたことよって、中の鉄筋がむき出しになっています。平成21年度の改修工事では、

損傷箇所を修復し、山川橋を健全な状態に戻します。



剥がれ



ひび割れ

**通行者の安全性と
利便性の向上**

現在の高欄は、高さが80cmしかないため、橋を通行する人や自転車が転落する等の危険性があるばかりでなく、車が衝突した場合には衝撃に対する強度が不足しているため、重大な事故（落水）となる危

険性もあり、高欄を取り替えて安全性を確保させる等の対策も必要であると考えています。

こうしたことから、高欄は自動車の衝突に耐えられ、かつ歩行者や自転車の転落防止に対応した高さ110cmのものに取り替えます。

また、高欄を橋桁の外側に設置することにより、道路幅を現在の4.5mから5.0mに拡幅し、自動車の対面通行が困難な現状が改善されます。さらに、路側の色分

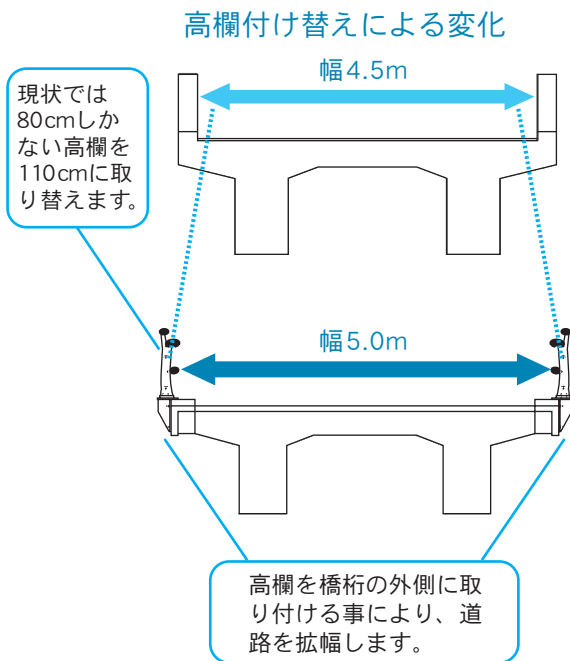

高さ、強度ともに不十分な現在の高欄

けや、道路照明灯の設置などで、通行者の安全性の向上も図ります。

これら高欄等の改修にあたっては、歴史ある山川橋の景観が損なわれないよう配慮します。

地震に負けない山川橋に

今回の改修工事では、地震によって橋桁が川へ落ちないような対策（落橋防止）工事も行います。落橋防止には様々な手法がありますが、今回山川橋で実施する工事では、橋台と桁を連結し桁が落ちないようにする装置を取り付けます。また、山川橋は橋脚が長く、いくつもの橋脚の上に桁が乗っている構成であることから、桁と桁とを連結する手法を取り入れます。

落橋防止工事の手法

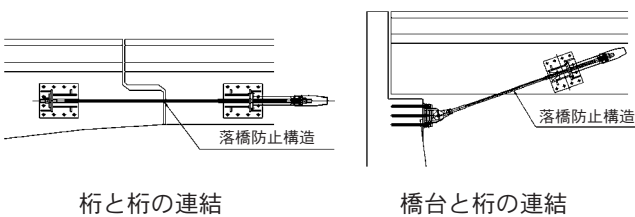

桁と桁の連結

橋台と桁の連結

おわりに

山川橋は72年にわたって川辺町の発展を支えてきました。これからも重要な財産であることには変わりはありません。今年度大規模な改修を行い、長期に及ぶ通行止めなど、みなさん大変ご迷惑をお掛けすることになりますが、ご理解の程よろしくお願いします。



山川橋の改修イメージ図

【問い合わせ先】
役場基盤整備課

☎ 531-7214

平成21年度から国民健康保険税の税率が改正されます。

国民健康保険は、病気やケガをしたときに安心して医療が受けられるように加入者の方が国民健康保険税を出し合い、お互いに助け合う制度です。

国民健康保険特別会計は、加入者に納めていただく国民健康保険税と国県町の公費で運営しています。

当町の国民健康保険財政は、加入者の高齢化や医療費の増加、後期高齢者医療制度による影響から、非常に厳しい状況が続いています。

その中で、川辺町としてはできる限り、加入者のみなさんの負担を抑えるべく、国や県に対して特別調整交付金を申請するとともに、貯金にあたる国民健康保険基金

の取り崩しをするなどして、何とか対応をしてきました。

しかし、近年のさらなる財政状況の悪化から、20年度は基金残高すべてを繰り入れてもなお、不足が生じますので、その財源不足を一般会計から補てんしております。

こうした状況をふまえ、国保財政の安定を図るため、また、今後の医療費の動向などを検討し、平成21年度から国民健康保険税の税率を改正することとなりました。みなさんのご理解とご協力をお願いします。

税率改正を行ってもなお、不足する額を一般会計からの繰り入れで対応することとしています。

① どうして国民健康保険税額が上がるの？

広報かわべ2月号において、川辺町における国民健康保険の財政状況をお知らせしましたが、右のグラフのとおり、「1人当たりの医療費」は年々増え続け、平成19年度までの5年間で約5万6000円増となり、25万1994円に達しております。この増加傾向は今後も続くと考えられます。これに対して「1人当たりの国保税額」は景気の低迷もあり、伸びない状況です。

右下の表のとおり、国民健康保険基金（家計で言うなら「貯金」にあたるもの）は、急な出費に備えるお金です。平成17年度には約9千万円あったものが、苦しい財政状況を穴埋めするために平成18年度から取り崩しを始め、平成20年度末はゼロとなります。このままでは川辺町の国民健康保険が破綻してしまうため、税率を上げざるを得なくなりました。みなさんにはさらなるご負担をおかけすることとなりますが、今回の保険税を引き上げてもおおかつ、一般会計からの援助を受けなければならほど厳しい状況をご理解ください。

医療費と国保税額の推移

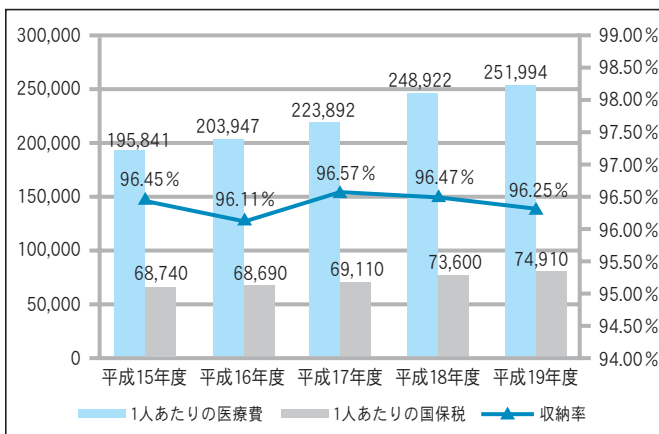

川辺町国民健康保険の歳入・歳出決算状況

単位：千円

年度	17年度	18年度	19年度	20年度見込み
歳入	889,750	998,098	1,039,972	1,082,910
うち基金取り崩し額	0	258,000	17,896	47,268
歳出	874,759	984,952	1,038,435	1,082,302
基金残高	89,974	64,974	47,268	0

② 国民健康保険税率比較表

(医療給付費分・後期高齢者支援金分・介護納付金分)

課税分類	課税区分	用語の解説	平成21年度	平成20年度
医療給付費分	所得割	世帯の加入者の所得に応じて計算	3.9%	3.0%
	資産割	世帯の加入者の固定資産税に応じて計算	25.0%	21.0%
	均等割	世帯の加入者1人当たりの額	25,000円	16,000円
	平等割	一世帯にいくらと計算	20,000(10,000)円	20,000(10,000)円
後期高齢者支援金分	所得割	世帯の加入者の所得に応じて計算	1.6%	1.6%
	資産割	世帯の加入者の固定資産税に応じて計算	9.0%	12.0%
	均等割	世帯の加入者1人当たりの額	8,500円	8,000円
	平等割	一世帯にいくらと計算	7,000(3,500)円	8,000(4,000)円
介護納付金分 (40歳以上65歳未満の方のみ)	所得割	40歳以上65歳未満の人の所得に応じて計算	1.0%	0.5%
	資産割	40歳以上65歳未満の人の固定資産税に応じて計算	6.0%	6.0%
	均等割	40歳以上65歳未満の人の1人当たりの額	9,000円	7,000円
	平等割	40歳以上65歳未満の人がいる世帯にいくらと計算	5,000円	4,000円
賦課額合計	所得割		6.5%	5.1%
	資産割		40.0%	39.0%
	均等割		42,500円	31,000円
	平等割		32,000(18,500)円	30,000(17,000)円
限度額	合計額が右の額を超えた場合は右の額		690,000円	680,000円

※特定世帯とは・・・後期高齢者医療制度へ移行した(元)国民健康保険被保険者で、移行する前日の属する月以後5年間、同じ世帯に属し続ける者と同一世帯に属し、単身で国民健康保険被保険者となる者がいる世帯

③平成21年度国民健康保険税の試算例

夫婦と子ども2人の4人家族が国民健康保険に加入する場合
 夫45歳 所得4,000,000円、固定資産税額100,000円、妻45歳と子ども（未成年）所得なし
 基準総所得金額4,000,000－330,000（基礎控除）＝3,670,000円・・・この額に所得割率を掛ける

納付税額	医療給付費分		後期高齢者支援金分		介護納付金分	
所得割額	3,670,000×3.9%	143,130円	3,670,000×1.6%	58,720円	3,670,000×1.0%	36,700円
資産割額	100,000×25.0%	25,000円	100,000×9.0%	9,000円	100,000×6.0%	6,000円
均等割額	25,000×4人	100,000円	8,500×4人	34,000円	9,000×2人	18,000円
平等割額	一世帯20,000円	20,000円	一世帯7,000円	7,000円	一世帯5,000円	5,000円
計		288,130円		108,720円		65,700円
100未満切り捨て		288,100円		108,700円		65,700円
合計	462,500円					
20年度の税率で計算すると				366,100円	増加額	96,400円

④国民健康保険税の納期と税額の確定

	4月	5月	6月	7月	8月	9月	10月	11月	12月	1月	2月
普通徴収	1期	2期	3期	4期	5期	6期	7期	8期	9期	10期	
特別徴収	○		○		○		○		○		○
税額の確定	前年度の国民健康保険税額の10分の3の額を仮算定額として納付する期間（特別徴収については、4,6,8月を仮算定額とし、前年度の2月納付額と同額をそれぞれの月に年金天引き）			保険税算定の基礎となる平成20年中の所得金額等を基に、新税率により保険税を本算定し、4月から6月分の仮算定額を差し引いた額を納付する期間							

※4月から6月は、仮算定で前年度の国民健康保険税額の10分の3の額を納付していただきますので、新しい税率による税額の影響（上昇）は7月以降となります。

⑤国民健康保険税の特別徴収

平成20年10月から国民健康保険税の年金からの特別徴収（天引き）が始まりました。特別徴収とは、年金給付額からあらかじめ国民健康保険税が徴収されるものです。特別徴収の対象となる方は、次の4つの条件を全て満たす世帯の世帯主です。

- （1）世帯主が国民健康保険の被保険者であること
- （2）世帯内の国民健康保険の被保険者全員が、年齢65歳から75歳未満であること
- （3）特別徴収の対象となる年金の年額が18万円以上であること
- （4）国民健康保険税と介護保険料の合計額が年金受給額の2分の1以下の金額であること

⑥軽減措置

世帯主（世帯主が被保険者でない場合も含む）及びその世帯の国民健康保険の被保険者の総所得金額の合計額が基準以下の場合にその所得額に応じて均等割と平等割が軽減されます。（ただし、被保険者が無申告の場合は軽減されません）

例・・・40歳以上の夫婦と子ども1人の3人家族が国民健康保険に加入した場合

減額割合	判定基準	夫（世帯主）の所得	軽減前の額	軽減後の額	減額額
7割軽減	33万円以下	33万円	150,500	45,100	105,400
5割軽減	33万円＋（24万5千円×世帯主を除く国民健康保険加入者数と世帯主を除く特定同一世帯所属者数の合計）以下	82万円（33万円＋24万5千円×妻・子どもの2人）	182,300	107,000	75,300
2割軽減	33万円＋（35万円×世帯の国民健康保険加入者数と特定同一世帯所属者数の合計）以下	138万円（33万円＋35万円×加入者数3人）	218,700	188,600	30,100

※特定同一世帯所属者とは・・・後期高齢者医療制度へ移行した（元）国民健康保険被保険者で、移行する前日の属する月以後5年間、同じ世帯に属し続ける者

【問い合わせ先】 役場住民課 TEL53-2513

5
3 ~ 4
(日) (月)

岐阜レガッタ

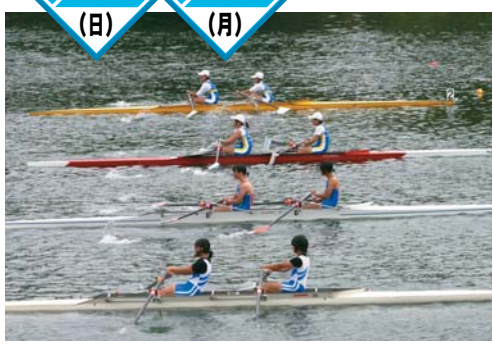

第27回岐阜レガッタ（岐阜県ボート協会、岐阜新聞・岐阜放送主催）が、二日間にわたり川辺漕艇場で開催されました。大会には県内外から中学、高校、大学、社会人の約150人の選手が参加しました。地元の川辺中学校からも多くの生徒が出場し、健闘しました。また、多くの観客が湖岸道路から声援を送り、大会を盛り上げていました。

こんな

わたしのまわりの

話

題

5
3 ~ 5
(日) (火)

川辺イーグルス 準優勝



八百津町で可茂地区スポーツ少年団野球交流大会が行われ、可茂地区の31チームが参加し、3日間にわたり熱戦が繰り広げられました。
この大会には川辺町からも3チームが出場しました。そのうちの川辺イーグルスが持ち前のチームワークで4試合を勝ち抜き、決勝戦まで進出。決勝では惜しくも可児市桜ヶ丘に3-0で敗れたものの、見事に準優勝に輝きました。

5
7
(木)

公民館講座はじまる



川辺町教育委員会では、町民のみなさんに生き甲斐や生活の充実感、学ぶ楽しみを持っていただくためのお手伝いとして、「パソコン講座」「そば打ち講座」「古典に親しむ講座」など様々な公民館講座を開催しています。
この日始まった「横笛講座」では、竹に錐で穴を開け、自分の笛を作るところから始めました。穴の位置や大きさを間違えると音階が変わってしまうため、参加者は慎重に穴を開けていました。

ありがとうございます



《川辺町社会福祉協議会へ》
野尻年恒 様
¥100,000



川辺少年サッカークラブ
サッカーボール
《川辺町へ》
有限会社 西垣園芸 様
花の鉢植え

◎寄付・寄贈
◎奉仕作業
寄付・寄贈・奉仕作業をしていただきました。ありがとうございます。

5
7 ~ 8
(木) (金)

狂犬病予防接種



町内の17箇所で狂犬病の予防接種を行いました。愛犬を連れて集まった飼い主の方々は、注射を打つ際に押さえたり、他の犬に興奮して吠えるのをなだめたりと大変そうな姿も見られました。

今年度は、町内全体約343頭の予防接種を無事終えることができました。なお、狂犬病の予防接種は1年に1回の接種が義務づけられておりますので、今回の接種を受けなかった犬の飼い主の方は、各自で動物病院で受けさせてください。

5
10
(日)

青少年育成町民会議



川辺町青少年育成町民会議総会が開催されました。総会では、青少年育成に尽力された方の表彰や諸団体の活動報告、平成21年度における青少年育成のための方針と重点および活動計画を採択しました。

それに引き続き、「世界がもし100人の村だったら」の翻訳者としても知られる池田香代子さんを講師に招き、青少年育成・人権合同講演会が行われました。池田さんは「子どもに自分は大切な存在なんだと気づかせてあげるために、親は子どもの話をよく聞き、子どもの悪口を言わないことが大切。」と強調していました。

5
10
(日)

美浜・五木マラソンで国体をPR



ボート競技という互いの共通点を生かし、川辺町と交流を続けている福井県美浜町のイベント「第21回美浜・五木マラソン」に川辺町から有志が出場しました。

出場者は、平成24年に開催される「ぎふ清流国体」の法被を着るなどして、ぎふ清流国体とボート競技の会場となる川辺町をPRをし、大会会場で注目を浴びていました。

5
13
(水)

一日民生児童委員 中学生がお弁当をお届け



川辺中学校の生徒会役員6名が一日民生児童委員として町内の独り暮らしのお年寄り宅を訪問し、配食ボランティアの作ったお弁当を届けました。この取り組みは、川辺町社会福祉協議会が子ども達に福祉に関心をもってもらおうと年4回実施しています。

生徒が「これから元気で暮らしてください。」とお弁当を手渡すと「こんな優しい言葉をかけてもらえてうれしい。」と涙ぐむ方もあり、学校生活のことを話すなどし、交流を深めていました。

公民館図書室だより

開室時間 10:00～18:00 月曜休室
(土・日) 10:00～17:00

今年是世界天文年。ガリレオ・ガリレイが望遠鏡を初めて夜空に向け、天体観測をしてから400年とされています。梅雨の合間のお天気のいい日は、夜、川辺の美しい星空を眺めてみてはいかがでしょうか。国際宇宙ステーション (ISS) も、条件があれば川辺町から見ることができますよ。日本人宇宙飛行士の若田光一さんも現在ISSで活躍中です (JAXA:宇宙航空研究開発機構のホームページをご覧ください)。図書室では、星・宇宙に関する本もさまざまに取りそろえてみなさんをお待ちしています。

『星座の事典』(ナツメ社)には、全88の星座の写真・イラストと解説が載っています。夏の星座に『や座』…『や座』って何?『じょうぎ座』って?この本を片手に星座を探しても面白いですね。

科学雑誌『Newton (ニュートン)』にも、天文関係の記述が多いです。雑誌なので新しい学説や理論などの情報を読めるのが強みです。

小学生には、『宇宙おいでよ!』(野口聡一著 講談社)日本人として初めて宇宙船外活動をした野口宇宙飛行士の本。子どもの頃はどんな子だったのか、どうして宇宙飛行士になろうと思ったのか、イラストや写真がいっぱいのわかりやすく楽しい本です。(宇宙で初めてラーメンを食べたのは野口さんですって!)

絵本なら、『空のうえにはなにがある?』(マイク・マニング/ブライタ・グランストローム著)わたしのうえにはなにがあるの?たかいき、ビル、くも…ひこうきののって、ロケットにのって、そのうえのうえまでいってみよう。わくわくする科学絵本。ちいさいお子さんから小学生まで楽しめます。



星座の事典



Newton

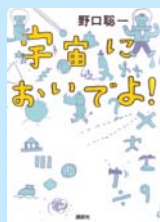

宇宙においでよ!



空のうえにはなにがある?

【問い合わせ先】
中央公民館図書室
TEL 53-2650

俳句

春雨に生きづくトマト茄子の苗
新緑や越える峠にマリア像
穏やかに風過ぐる日の更衣
炎揺れ闇に浮き出る鶉の頭
遠白嶺富山平野の麦の秋
新しき楽譜が届き風薫る

加藤 友男
瀬藤 年夫
青山 初代
渡辺 武子
佐伯美千代
名倉 晃子

同居して家を守りし時代過ぎ
マンション過剰に入居者募る

垣下 博子

今年また人影もなき山峡に
紫匂はす桐の花咲く

山田 君子

携帯は持たねど受話器に聞こえる
声に笑顔の友を見てをり

山田 志ま

美しく老いると云うもむづかしき
作り笑顔はゆがみておりぬ

横山 寿子

北鮮のミサイルの話題よそごと
桜満開ひと時の平和

松岡 久美

朝ごとに寒さにめげず我こそと
桜の開きし川の辺の道

肥田 節子

日び感謝と思う脳裏の片側に
足腰弱き淋しさもあり

赤坂富美子

咲き盛るさくらに酔へとぶらんこは
行きつ戻りつ我を運べり

遠藤 正枝

短歌

鶉の群れ瞬くうちに啄みし
ほうれん草のみどりは無残

岩井三千代

わたしの作品

おめでた おくやみ

4月中の届け出

*本人または届け出を出された方の希望により掲載しています。
「掲載を希望される方は、届け出（戸籍届出・証明書請求など）の際に住民課窓口へ申し出ください。」
*敬称略

出生

(左から地区・出生児・保護者・性別の順)

石神	小嶋	未桜	大介	女
石神	村山	関那	裕一	女
石神	中山	竜鳳	和紀	男
石神	佐伯	心大	浩二	男
中川辺	前島	美来	知之	女
中川辺	西村	光遥	博之	女
西橋井	橋本	志侑	哲也	男
下川辺	藤井	俊輔	博文	男
比久見	荒関	桃佳	友明	女
中野	具志堅	琉空	裕太郎	男
下吉田	日比野	遥生	誠	男

結婚

下川辺	有本	輝彦
= 飛驒市	中家	尚美
下飯田	山田	基貴
= 八百津町	大脇	愛

死亡

(左から地区・死亡者・年齢・性別・世帯主の順)

上川辺	大坪	久六	73歳	男	本人
上川辺	市原	なを	86歳	女	本人
石神	櫻井	鈴子	61歳	女	常雄
石神	加藤	圀男	90歳	男	本人
石神	櫻井	好子	73歳	女	本人
中川辺	酒向	百合子	88歳	女	己之助
鹿塩	塩藤	玉恵	94歳	女	邦義
比久見	横関	道生	83歳	男	昭彦
比久見	野尻	金兵衛	95歳	男	紀恒
下麻生	赤塚	幸人	82歳	男	本人

人の動き

人口	10,979人	(84減)
男	5,430人	(28減)
女	5,549人	(56減)
世帯数	3,664世帯	(12増)
平成21年5月1日現在の人口・世帯数		(カッコ内は前年同月比)

保健センターだより

6月4日～10日は歯の衛生週間です!!

平成21年度の標語は
「かみしめる 生きる喜び 歯とともに」です。

歯の役割に、物をそしゃくする機能、発音をよくするための機能、表情をよくする機能などがあります。

歯の数は成人で28本です（親知らずを除く）。60歳で24本、80歳で20本歯があるとよいとされています。

高齢者の口の中の状態は唾液の分泌物が少なくなり浄化作用が低下し、歯周病等になりやすくなります。また食物を飲み込む能力が低下してきます。いつまでのおいしく食物を食べるために、口の中の環境を整える必要があります。

口を元気にするヒント

- ・しっかりとよくかんで食べましょう
- ・たくさんおしゃべりをしましょう
- ・姿勢に注意して食べましょう
- ・バランスのよい食事をおいしくとりましょう
- ・歌を歌ったり早口言葉に挑戦してみましょう。

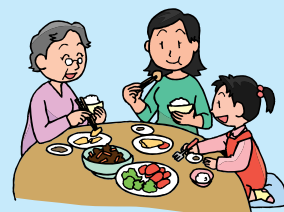

口をしっかり動かすことで顔の表情も豊かになり、その刺激により脳が活性化し、認知症の予防につながるといわれています。いつまでも自立した生活を送るために口を元気にしましょう。

【問い合わせ先】川辺町保健センター TEL53-2515

狂俳

更衣流れる水にときめきぬ
紺青の空を見上げて桐の花
亡き友の植えし桜も葉となりて
向き合ひて茶を摘む夫婦会話なく
甲州路桃咲く里の桃源郷
若葉谷荒れに荒れたる木馬みち

春の月 霞む山葵田水唄う
清和 百樹に初夏の艶戦ぐ
梅雨の月 白川駅に茶が香る
逢引 胸弾ませて足軽い
つるり(かたむり)屋形背負って何処へ行く
女傑 毒舌で議場を沸かす
許婚 写真を胸に知覧発つ
恩賞 一度は欲しい貰いたい
立派 要職譲り農に生く
小町娘 器量良過ぎて売れ残る
発展 IT時代に目を見張る
婦長 過疎に歯止めをブル唸る
仁慈の道を確認と踏む

寺田 島子
土屋 正子
馬場 清一
馬場 孝仁
村山 智一
馬場 周一
山田 美操
桜井 月掌
野中 鈴の音
桜井 稲垂
水野 智促
肥田 良仙
加藤 爽月
井戸 激水
矢島 倉人
加藤 瓢岳
馬場 清流
大脇 彩花
井戸 鹿笛
平野 素浪

ただいま整備中 ケーブルテレビ

ケーブルテレビ整備に関する動き

- ①料金、サービス内容決定
- ②町内各地で説明会を開催
- ③相談コーナーを設置

ケーブルテレビの整備が始まります

川辺町では町の情報化の推進や地上デジタルテレビ難視聴対策を目的として、ケーブルテレビの整備を進めています。(株)コミュニティネットワークセンターおよび中部ケーブルネットワークと(株)ケーブルテレビ整備に向けた覚書に調印をし、今年12月頃からのサービス開始を目指し、準備を進めています。10月頃からは、町内各所でケーブル架線の工事が始まり、みなさんにもご迷惑をおかけしますが、ご理解とご協力をお願いします。

また、今月号の折込チラシのとおりサービス内容や料金が決まりましたので、ご加入の参考としてください。

ケーブルテレビ整備スケジュール

	平成21年							平成22年		
	6月	7月	8月	9月	10月	11月	12月	1月	2月	3月
地区説明会	→									
役場等に相談コーナー開設	→									
先行予約受付キャンペーン	→									
架線工事等	■ ■ ■ ■ 施工準備 ■ ■ ■ ■			→						
サービス開始							→			

各地区で説明会を開催

ケーブルテレビについて、右表の日程で川辺町と業者が共催で説明会を行います。説明会では、料金やサービス内容、接続方法の説明をさせていただき、個別の質問にもお答えするほか、お得な『先行予約受付キャンペーン』の申し込みも受け付けます。多数のみなさんの参加をお待ちしています。

※都合の悪い方は、他の地区での説明会にも参加していただけます。

※駐車場が少ない会場もありますので、なるべく徒歩か自転車でお越しください。

ケーブルテレビ説明会日程表

月 日	時 間	会 場	対 象 地 区
6月14日(日)	10:00~12:00	北部公民館	下麻生
6月16日(火)	19:00~21:00	福島公民館	下飯田、福島
6月19日(金)	19:00~21:00	比久見上公民館	比久見
6月20日(土)	19:00~21:00	鹿塩公民館	鹿塩
6月21日(日)	10:00~12:00	下吉田下公民館	下吉田
	14:00~16:00	北部公民館	下麻生
6月24日(水)	19:00~21:00	上川辺コミュニティセンター	上川辺(中組、鶴銅、神坂)
6月28日(日)	10:00~12:00	田中公民館	上川辺(御座野、田中)
	14:30~16:30	やすらぎの家	石神
7月 1日(水)	19:00~21:00	下川辺公民館	下川辺
7月 5日(日)	10:00~12:00	西栃井公民館	西栃井
	14:30~16:30	中央公民館	中川辺

相談コーナーを設置

川辺町役場1階のロビーに、ケーブルテレビ相談コーナーを設置予定です。このコーナーでは、ケーブルテレビやケーブルインターネットに関する相談や質問、『先行予約受付キャンペーン』も受け付けます。役場にお越しの際は、ぜひお立ち寄りください。

【問い合わせ先】 役場総務企画課 TEL 53-2511

65歳以上の公的年金受給者で、個人住民税を納税されている方へ

住民税の年金からの引き落としが始まります

平成21年10月から、個人住民税（県民税・市町村民税）の公的年金からの引き落とし（特別徴収制度）が始まります。公的年金を受給されていて個人住民税の納税義務のある方は、現在、役場や金融機関に出向き、窓口で住民税をお支払いいただいていたのですが、今回の制度導入により、個人住民税が公的年金から特別徴収（天引き）されることとなります。

新たな税負担が生じるものではありません

この制度は、直接納付から年金天引きへと納税の方法を変更するものであり、新たな税負担が生じるものではありません。

【対象となる方】

平成21年4月1日現在で、

- ・年齢が65歳以上の公的年金受給者で、個人住民税の納税義務がある。
- ・年額18万円以上の老齢基礎年金又は老齢年金、退職年金等を受給している。

この両方を満たしている方です。

【対象となる税額】

厚生年金、共済年金、企業年金などを含む全ての公的年金等に係る所得額に応じた税額が特別徴

収（天引き）の対象となります。

その税額は、老齢基礎年金又は老齢年金、退職年金等から特別徴収（天引き）されます。ただし、引き落とされる税額が、この老齢基礎年金等の額を超える場合は対象となりません。

【実施時期】

平成21年10月支給分の年金から

個人住民税の公的年金からの特別徴収制度では、受給者が支払うべき個人住民税を社会保険庁などの「年金保険者」が市町村へ直接納め、受給者には、年金から個人住民税を差し引いた差額が支払われることとなります。納税のために金融機関へ出向いたり、現金を用意する必要がありません。

なお、特別徴収（天引き）の開始は、平成21年10月支給分の年金からとなります。そのため、21年度の税額の半分については、これまでどおり平成21年6月及び8月に普通徴収（納税通知書により支払う方法）により納めていただくこととなります。

また、年金所得以外の所得に係る個人住民税及び対象とならない方の個人住民税については、従来どおりの方法によりお支払いいただくことになります。

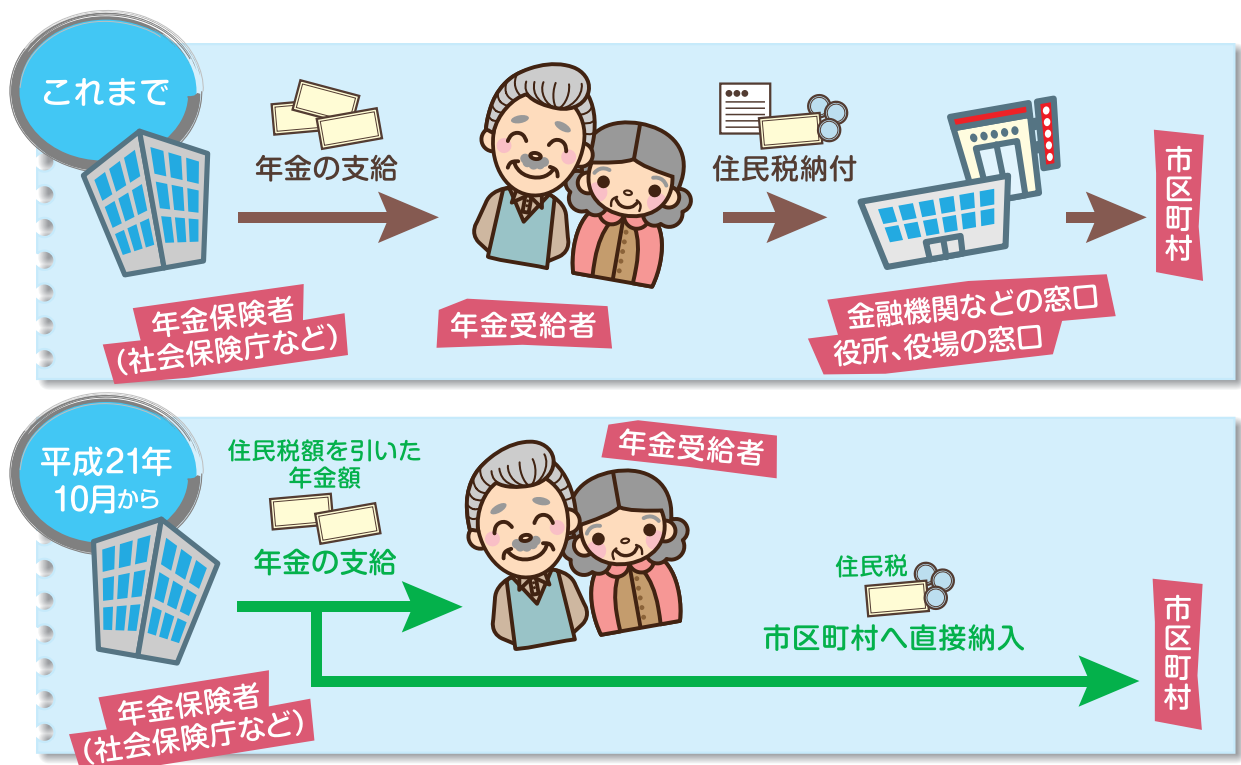

【問い合わせ先】 役場税務課 TEL 53-2514

みんな集まれ！ぼくたち、わたしたちの

児童館

【7月の主な行事予定】

- 4日(土) 映写会の日
- 10日(金) おはなしなあと
- 11日(土) なかまあそびの日
- 18日(土) 工作の日
- 25日(土) 開放

予定は、変更になることもあります。

映写会の日

(毎月第1土曜日) 13:30~



日本の昔話や世界の童話など、楽しいお話を用意しています。自由参加ですので、お友達と一緒に遊びにきてください。親子での参加も歓迎です。

おはなしなあと

(毎月第2金曜日) 10:30~



絵本の読み聞かせや紙芝居、家庭ではなかなか見ることのできないパネルシアターやエプロンシアターなど、季節や年齢に合わせて行う楽しいお話し会です。

〈開館時間〉 午前の部 9:00~12:00
午後の部 13:00~17:00

〈休館日〉 日曜、祝日

〈問い合わせ先〉 川辺町児童館 TEL 53-4451

憩いの広場

子育て支援センター

☆活動の無い日も、広いプレイルームや、中庭の芝生広場で、自由に遊べます。

【7月の主な行事予定】

プール遊び

★6月23日(火)~6月30日(火) 芝生広場で自由に水あそびができます。(シャボン玉、色水遊びなど)

★7月1日(水)~8月31日(金) 毎日プール遊びができます。

【午前10時~11時半/午後1時~3時半】詳しくは、支援センターだより「あそびにおいでよ」7月号をご覧ください。

★プール遊び期間中は、たまごひろば、ひよこひろばは、お休みです。

発育測定・相談

27日(月)……10時~11時30分

(持ち物) 母子手帳、バスタオル
発育測定後(11時~)、保健師さんたちと、わきあいあいと楽しくおしゃべりしながら、相談ができます。

【バス遠足】



【あさがお種まき】



「一時預かり保育のご案内」

保護者の疾病、冠婚葬祭、または、リフレッシュ等の理由から、就学前のお子さんを一時的にお預かりする制度です。

《利用時間》 月曜日~金曜日 8:30~16:30
土曜日 8:30~12:30

《問合せ》 川辺町第三保育園 TEL53-4578

〈開館時間〉 9:30~12:00/13:00~16:00

〈利用対象者〉 0歳~就学前までの児童と保護者

〈休館日〉 土・日曜日、祝日

〈問合せ・子育て相談〉 子育て支援センター
TEL 53-4388

●子育てEメール会員・サークルを募集します。
希望される方は、子育て支援センター受付までお願いします。

第20回

「ふれあいレガッタ」参加者募集

川辺を象徴する夏の風物詩、「ふれあいレガッタ」を開催します。平成元年から始まったこのレガッタも今年で20回を数え、町内外の多くのみなさんがボートの醍醐味や水辺のスポーツの爽快感を実感しています。また最近では、住民の皆さんで組織された実行委員会のメンバーによる企画や準備、大会運営に加え、レガッタ当日には多くのボランティアスタッフのご協力で、まさに『住民の手』によるイベントとして成長してきました。今年も例年に負けぬよう、水上が熱く、愉快的なレースが展開できるよう、万全の体制で準備を進めています。多くのみなさんの参加を心よりお待ちしております。



【日 時】平成21年8月2日(日) 開会式：8時から

【開催場所】岐阜県川辺漕艇場（中川辺）

【競漕種目】小学生以上の方ならどなたでも参加できるよう、年齢や性別に合わせた12の種目があります。またレースは安定性の高い（ナックルフォア艇）を使用します。

【主な種目】・成年男子及び成年女子（漕手の合計年齢が140歳未満）

・壮年男子及び壮年女子（漕手の合計年齢が140歳以上）

・実年男子及び女子の部（漕手の合計年齢が200歳以上）

※上記6種目は、全国市町村交流レガッタの選考対象種目となっています。

・男子及び女子フリーの部

・ミックスの部（漕手2人以上が女性）

・ファミリーの部や小・中学生の部

【申し込み方法】川辺町B&G海洋センター及び川辺町教育委員会に備え付けの申込用紙に記入していただくか、川辺町のHPより申込書をダウンロードし、7月6日(月)までに川辺町B&G海洋センターまで



ボート教室も開催

「気持ち良さそうだな、機会があれば一度漕いでみたい」と思っているみなさん、川辺町では今年もボート教室を開催しますので、この機会に挑戦してみたいはかがでしょうか？『ふれあいレガッタ』の参加を問わず、小学生4年生以上の方なら、どなたでも参加が可能です。また、初めて『ふれあいレガッタ』に参加されるクルーの皆さんは、レガッタ本番に力が出し切れるよう、ふるってご参加ください。

【開催期日】1回目：6月21日(日)（ボートフェスティバルと同時開催） 2回目：7月5日(日)
3回目：7月19日(日)

【開催時間】各回 13時30分～16時00分

【開催場所】岐阜県川辺漕艇場

【参加料】100円/1人1回

【問い合わせ先】川辺町海洋センター TEL53-2911

公共工事入札結果 4月の入札

予定価格が500万円以上の町発注公共工事（建設工事）に係る入札の結果です。

工 事 名	契約方法略称	予定価格	落札金額	工事場所	契約業者名称	入札参加業者数
町道下川辺下町線 舗装修繕工事	一般競争 入札	6,615,000	6,142,500	川辺町下川辺・ 西栃井地内	株式会社和泉 川辺支店	6
比久見住宅既設解体 撤去工事(2期)	一般競争 入札	13,020,000	6,489,000	川辺町 比久見地内	近松建設株式会社 美濃加茂支店	5

* 入札結果詳細は、総務企画課にて閲覧できます。【問い合わせ先】総務企画課 TEL 53-2511（内線216）

6月の税

町県民税普徴分 1期
国民健康保険税 3期

*納付は便利な口座振替で
納期限 6月30日まで

情報ボックス

INFORMATION

役場 電話53-2511 53-2374
B&G海洋センター 53-2911
中央公民館 53-2650 北部公民館 53-5017
やすらぎの家 53-2121

定額給付金の申請はお済みですか？

定額給付金の申請は、もうお済みでしょうか。川辺町では、すでに9割を越える方に申請をしていただいています。が、まだ申請がお済みでない方は、町より送付した申請書に記入し、必要書類とともに同封の返信用封筒に入れて返送してください。

なお、申請書の受付期間は、平成21年10月6日までです。この期間内に申請の手続きをして下さい（10月6日の消印まで有効）。10月6日を過ぎますと、受給する権利を失いますのでご注意ください。



申請書はこの封筒(緑色)で郵送しています。

【問い合わせ先】
役場総務企画課
53-2511

海洋センタープール開き

川辺海洋センターでは6月16日から9月15日までプールを開業します。開業時間や利用料金は次のとおりです。

【開業時間】

午前の部 10時～12時
午後の部 13時～17時
夜間の部 18時～21時

※小中学生の皆さんについては夜間の部は20時までとしますので、保護者の皆さんのご協力をお願いいたします。

【休業日】

月曜日は休業いたします。※行事などの開催により月曜日以外でも休業となる場合があります。

【利用料金】

幼児、小学生 50円
中学、高校生 100円
一 般 200円
親子(幼児) 150円

※利用料金は1人1回の料金となります。入場時間によっては利用時間が短くなる場合がありますがご了承願います。

【問い合わせ先】
川辺海洋センター
53-2911

経済センサスにご協力ください

全国すべての事業所および企業を対象として、平成21年経済センサス(基礎調査)が行われます。調査の結果は、私たちの生活をよりよくするための基礎資料となります。

また、調査票に記入していただいた内容を他に漏らしり、統計法に定める目的以外に使用することはありませんので、ありのままをご記入ください。

6月下旬より調査員がお伺いしますので、ご協力をお願いします。

【問い合わせ先】
役場総務企画課
53-2511

年金定期便について

平成21年4月から、現在国民年金または厚生年金の被保険者のみなさんに「ねんきん定期便」を毎年、誕生日に送付させていただくことになりました。

「ねんきん定期便」がお手元に届きましたら、ご自分の年金加入記録等をご確認いただき、もれや間違いがある場合は同封の「年金加入記録回答票」にご記入いただき、東京

の社会保険業務センター(社会保険庁)あての返信用封筒にてご返送ください。もれや間違いがない場合は、回答をいただく必要はありません。

ただし、58歳になられる方や「ねんきん特別便」等の回答をいただいている方等、水色の「年金加入記録回答票」が同封されている方はもれや間違いがない方も、もれや間違いがないという回答をしていただくこととなりますので、「年金加入記録回答票」を必ずご返送いただきますようお願いいたします。

【問い合わせ先】
ねんきん定期便専用ダイヤル
0570-058-555
IP電話・PHSからは
03-6700-1144
月々金曜日 9時～20時
第2土曜日 9時～17時

育成資金のご案内

育成資金とは、不幸にして一家の働き手(父・母)が、自動車事故でお亡くなりになった場合や重度の障害が残った場合に、その家庭の赤ちゃんから中学生までのお子さんを対象に、無利子で資金をお貸しする制度です。

〈貸付金〉

一時金 155000円

月額 20000円

小・中学入学時支度金

44000円

【問い合わせ先】

独立行政法人 自動車事故対

策機構

☎058-263-5128

アクアトトぎふ開館5周年

イベント

7月14日で、開館5周年を

迎えるアクアトトぎふが、感

謝の意を込めて、以下の期間

幼児、小学生の入館料を無料

にします。ぜひ、ご来場くだ

さい。

【日時】

7月11日(土)・7月12日(日)

【入場料】

幼児・小学生無料(通常:幼

児370円、小学生750円)

【問い合わせ先】

アクアトトぎふ 岐阜県淡水

魚園水族館

☎0586-89-8200

「禁煙週間」のお知らせ

5月31日から6月6日まで

は禁煙週間です。

禁煙週間のテーマは「煙の

ない健康的な社会づくり」で

す。たばこの害は肺がんだけ

ではありません。意外と知ら

れていませんが、たばこは血

管をポロポロにする影の主役

といわれ動脈硬化を促進する

原因です。

禁煙外来では健康保険で治

療が受けられます。この機会

に禁煙について考えてみまし

よう。

【問い合わせ先】

川辺町保健センター

☎53-2515

放送大学10月入学生募集

放送大学は、テレビなどの

放送により授業を行う通信制

の大学です。働きながら大学

を卒業したい、学びを楽しみ

たいなど、様々な目的で幅広

い世代の方が学んでいます。

ただいま放送大学では、平

成21年2学期(10月入学)の

学生を募集しています。出願

期間は8月31日までです。

ご希望の方には詳しい資料

を無料で送付していますので、

お問い合わせください。

【問い合わせ先】

放送大学岐阜学習センター

☎058-273-9614

～ from the Mayor's Desk ～

町長の机から ― 93 (6月号)

山川橋のこと

飛騨川に橋が架かる前には、「椿の渡し」という渡し船があつたそうです。しかしながら、渡し船は日中何回か往復されるものの急な用事に対応できず、里人は不便な思いを募らせていました。その様子を見て、山本鎌次郎翁は一念発起、私財を投げだして立派な吊り橋を建設しました。これが現在の山川橋の前身の吊り橋で、今ではわずかに残された東側の橋脚に往事を偲ぶことができるのみです。大正12年(1923年)のことでした。

のは25メートルほどあります。昭和41年につくられた川辺音頭にも、「ハアー そぞろ歩こか 山川橋を ソーレソレソレ」とうたわれるように、飛騨川と背景の米田富士、そして山川橋は町民の心にしみこんだ、ふるさとの風景のひとつコマとなっております。

現在の山川橋が竣工して、今年で72年になります。一般にコンクリート施設の耐用年数を50年とすると、20年以上長持ちしており、たいへんありがたいことだと思います。けれども、迫り来る東海・東南海など大地震への備えはよいか、本当にこのまま放置していても大丈夫かとの疑問から、平成18年に橋梁詳細点検を実施しました。折しも一昨年、アメリカカのミシシッピ川に架かる高速道路橋が落橋して多くの被害者を出しましたが、その橋は完成後40年を経過したばかりでした。点検の結果、橋の各所に損傷があり、老朽化が進んでいることが判明。岐阜大学工学部の森本教授は、橋梁・道路などの

社会資本(資産)を管理することの重要性を「アセットマネジメント(資産管理)」として唱えておられますが、点検結果に基づいて策定した山川橋長寿命化修繕計画の監修もお願ひしております。適切な時期に適切な補修をすることにより、大切な橋の寿命を延ばすことができます。これまで幾度も議会でご協議いただき、山川橋の修繕計画を練ってきました。また議会のご決定に従い、総予算の55パーセントにあたる国費投入も内示を受けており、その他交付税措置のある有利な起債と山川橋整備基金からの繰り入れによって、資金は100パーセント確保しています。修繕工事を実施する今年度、利用される皆様にはたいへんご迷惑をおかけすることになりますが、どうかご理解をいただき生まれ変わる山川橋にご期待いただきたいと存じます。

川辺町長 佐藤光宏

6・7月 まちのカレンダー

●学校・保育所行事 ◇各種相談
★ごみ収集

	行 事	場 所	時 間
6/4(木)			
5(金)			
6(土)	参観日	各保育所	
7(日)	加茂郡体育大会		
8(月)			
9(火)	◇障がい者なんでも相談	やすらぎの家	10:00~12:00
10(水)	◇無料法律相談 ★ペットボトル・蛍光灯	やすらぎの家	13:00~16:00
11(木)	おはなし会(こぐまちゃんの会) ★ペットボトル・蛍光灯	中央公民館図書室	11:00~
12(金)	★その他プラスチック(8時まで)		
13(土)			
14(日)			
15(月)	交通街頭指導日		
16(火)	★ガラス・資源ビン・可燃粗大		
17(水)	◇心配ごと相談	役場	9:00~12:00
18(木)			
19(金)			
20(土)	おはなし会(おはなしポート)	中央公民館図書室	11:00~
21(日)	第53回加茂郡消防操法大会	白川町蘇原小学校	8:00~12:00
22(月)			
23(火)			

	行 事	場 所	時 間
24(水)	★ペットボトル		
25(木)	◇健康相談 おはなし会(こぐまちゃんの会) ★ペットボトル	やすらぎの家 中央公民館図書室	10:00~11:00 11:00~
26(金)	◇健康相談 ★その他プラスチック(8時まで)	保健センター	10:00~11:00
27(土)			
28(日)			
29(月)			
30(火)			
7/1(水)			
2(木)			
3(金)			
4(土)	●楽器発表会	第1, 2保育所	9:00~
5(日)	川辺町子ども会安全研修会 ★食品トレー・発泡スチロール	中央公民館	9:00~11:00 9:00~11:00
6(月)			
7(火)	●七夕会 ◇健康相談	第3保育所 保健センター	13:00~14:00
8(水)	◇無料法律相談 ★ペットボトル・蛍光灯	やすらぎの家	13:00~16:00
9(木)	おはなし会(こぐまちゃんの会) ★ペットボトル・蛍光灯	中央公民館図書室	11:00~
10(金)	★その他プラスチック(8時まで)		
11(土)	夏の交通安全県民運動(20日まで)		
12(日)			

相談窓口

無料法律相談【要予約】

岐阜県弁護士協会が法律に関する相談に応じます。事前予約が必要ですので、ご注意ください。

【問い合わせ先】やすらぎの家 TEL53-2121

多重債務110番

【対象】サラ金数社に債務があり支払いが困難な方など
【日時】6月13日(土) 10:00~16:00 (偶数月第二土曜)

【相談者】弁護士、司法書士、県消費生活相談員
相談方法：①面接、②電話

【場所】岐阜県県民生活相談センター

岐阜市藪田南5-14-53 岐阜県県民ふれあい会館内

① 面接相談(20分間)【要約】

② 電話相談

・当日時間内に以下の番号まで直接お電話ください。

【問い合わせ先】

岐阜県県民生活相談センター TEL058-277-1003

心配ごと相談

心配ごと相談員が日頃みなさんがお困りになっている問題の相談に応じ、その解決のため、各種サービスや専門機関を紹介します。

【問い合わせ先】役場住民課 TEL53-2513

離職者等の相談窓口【面接・電話】

【相談内容】離職や賃金等、仕事に関することや生活に関する事など、ご相談内容に応じてハローワーク、市町村等の関係機関と連携して対応します。

【日時】月~金曜日 8:30~12:15、13:00~17:15

【場所】可茂総合庁舎中濃振興局産業労働課内
TEL25-3111 (内線282)

「子どもの人権110番」強化週間における電話相談所

いじめ・体罰・虐待等の悩みを抱えておられる方の相談をお受けします。

【日時】6月28日~7月4日 8:30~17:15

【電話での相談】TEL0120-007-110

【問い合わせ先】岐阜地方法務局人権擁護課
TEL058-245-3181