

かわべ

7

2009年
岐阜県川辺町
広報Vol.481



小学生がカヌー体験

川辺町では、子ども達にマリンスポーツに親しんでもらおうと小学校5,6年生を対象にカヌー教室を実施しています。

カヌーは慣れるまではまっすぐ進むことが難しく、同じ所で行く回ってしまい苦戦する児童もいましたが、川面に吹く気持ちよい風を切り、クルージングを楽しんでいました。

今月号から広報かわべを横書きに変更しました。
(詳細は19ページ)



目次

特集 介護保険制度	2~5
わたしのまちのこんな話題	6~7
操法大会結果	8
マリンスポーツフェスティバル	9
新型インフルエンザ対策	10
長寿医療制度について	11
おいしい給食	12
わたしの作品	12
保健センターだより	13
おめでたおみやみ	13
ゴミ出しのマナー	14
成人式実行委員募集	15
児童館・子育て支援センター	16
町長の机から・入札結果	17
情報ボックス	18~19
まちのカレンダー、相談窓口	20

平成12年度に始まった介護保険制度は、40歳以上のすべての国民を被保険者とする公的社会保険制度で、もし介護を必要とする状態となっても、自立した生活ができるよう、介護を国民みんなで支える仕組みです。また、できるだけ従来の生活が続けられるように、介護予防を通じて支援する仕組みでも

あります。

「介護なんてまだまだ関係ない。」という方も多いと思いますが、現代のような高齢化社会では、介護は誰にでも起こりうる切実な問題といえます。今回の特集で、ぜひ制度の内容を覚えていただきたいと思います。

介護保険のしくみ

介護保険制度は、従来の行政主導の措置制度（市町村が利用できるサービスなどを一方的に定める仕組み）とは異なり、利用者が直接介護サービス事業者と契約をしてサービスを選択できる「利用者本位

の仕組み」であることが大きな特徴です。また、民間企業や市民参加の非営利組織など多様な事業者の参入が可能であることも特色の一つです。

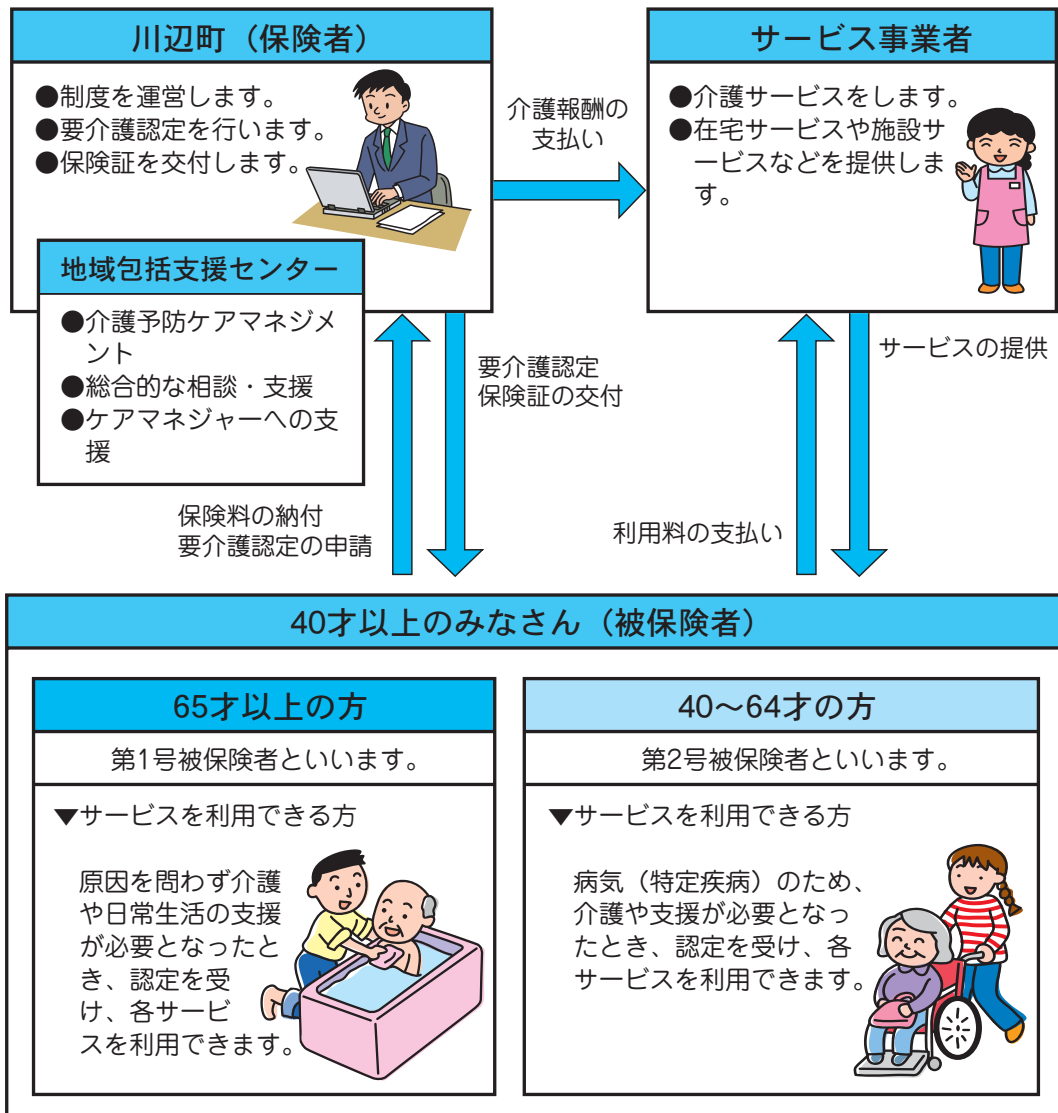

※サービス事業所への支払い及び審査については、岐阜県国民健康保険連合会を通じて行っています。

※要介護認定については、美濃加茂市にある美濃加茂市・加茂郡7町村「介護認定審査会」で判定しています。

サービスを利用するまでのながれ

介護サービスは、以下のような手順を経て受けていただくことができます。

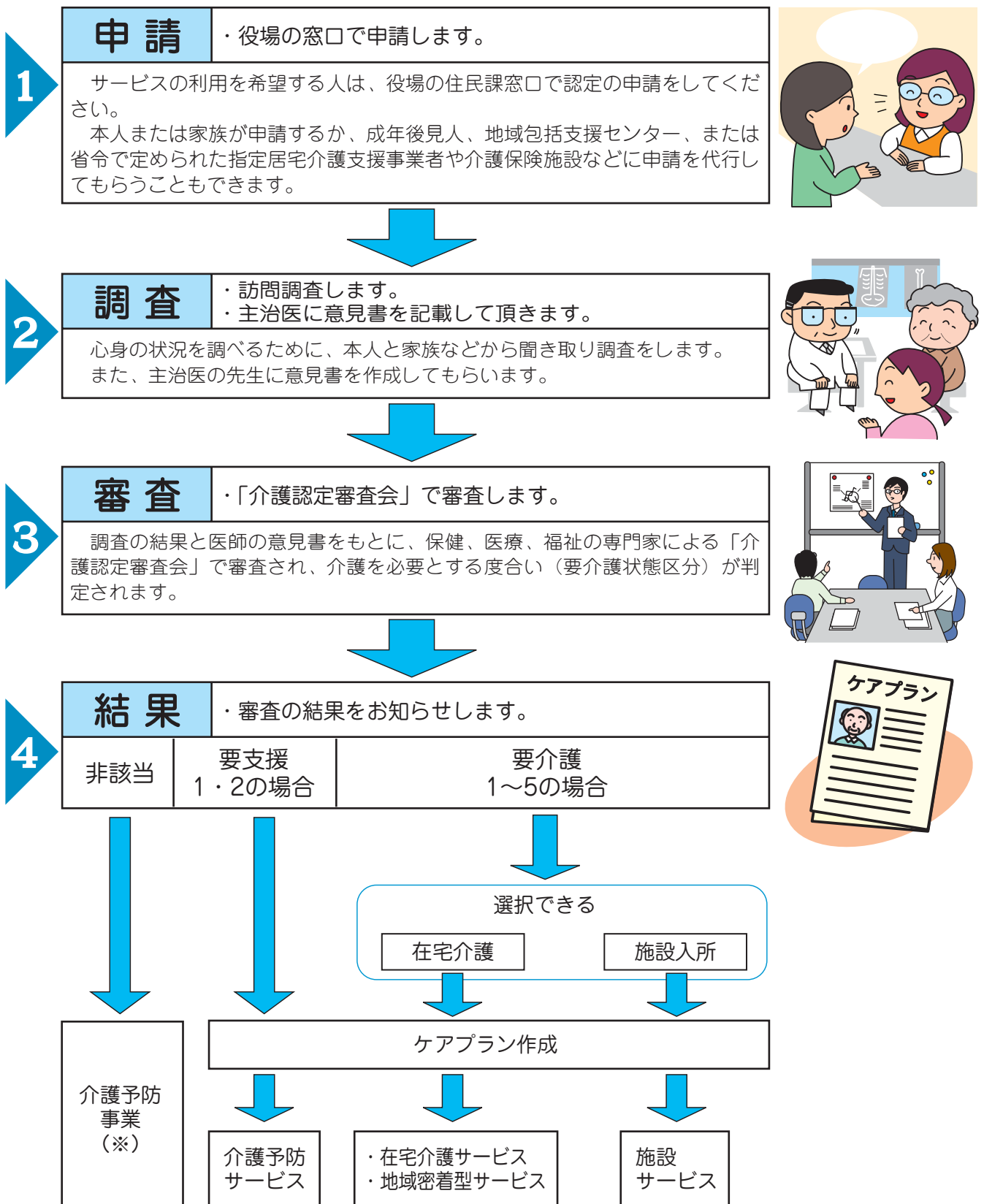

（※）介護が必要となる可能性のある65歳以上の人に対し、介護が必要な状態にならないように支援を行う事業です。この事業は、町の健康診査との連携により、地域包括支援センターにおいて、事業の提供が必要と認められた方（特定高齢者）が利用できます。

65歳以上の方の介護保険料について

わたしたちのまちの介護保険が健全に運営されていくために、3年ごとに介護保険事業計画の見直しを行っています。月額3,200円を基準として、所得や課税状況などにより介護保険料が決められます。

川辺町の保険料（平成21年度～平成23年度）

保険料基準額（年額）	＝	月額（基準）
38,400円		3,200円

※本来は基本月額3,250円ですが、今期は国の交付金による減額がされています。

所得段階	対 象 者	計算方法	保険料(年額)
第1段階	生活保護の受給者、または住民税非課税世帯の老齢福祉年金受給者	基準額×0.50	19,200円
第2段階	世帯全員が住民税非課税で、課税年金収入額+合計所得金額≤80万円/年を満たす	基準額×0.50	19,200円
第3段階	世帯全員が住民税非課税で第2段階対象者以外	基準額×0.75	28,800円
新設 第4段階	本人は住民税非課税者（世帯に課税者あり）で課税年金収入額+合計所得金額≤80万円/年を満たす	基準額×0.88	33,792円
基準 第5段階	本人は住民税非課税者（世帯に課税者あり）で第4段階対象者以外	基準額×1.00	38,400円
第6段階	本人が住民税課税者で前年の合計所得金額が200万円未満の者	基準額×1.25	48,000円
第7段階	本人が住民税課税者で前年の合計所得金額が200万円以上の者	基準額×1.50	57,600円

※40～64歳の方の介護保険料は、加入している医療保険の算定方法により決められており、医療の保険料と一括して納めています。

介護保険料の財源

被保険者（40歳以上）になると介護保険料を納め、介護が必要と認定されたときに、費用の一部（原則10%）を支払って介護サービスを利用できます。介護保険料は、介護が必要な方の介護サービス費用

を賄うための財源として使われます。介護サービス費用のうち利用者負担分を除いた費用の半分が公費負担、30%が40歳から64歳の方の保険料、20%が65歳以上の方の保険料で賄われています。

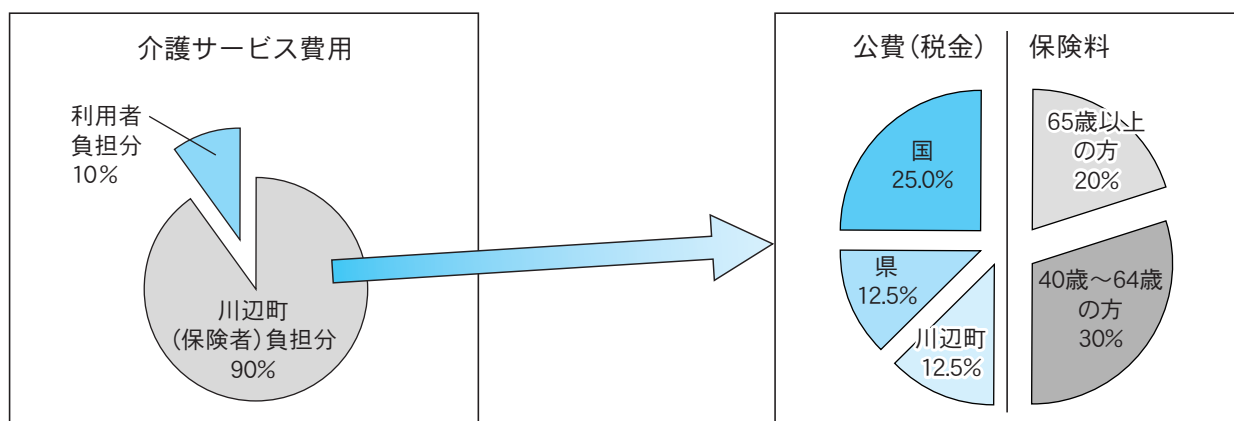

介護保険料の納め方（65歳以上の方）

年金額によって納め方は2種類に分かれています。

年金額	年額18万円以上の人 (月額1万5,000円以上の人)	年額18万円未満の人 (月額1万5,000円未満の人)																												
納め方	<p>原則、年金天引きとなります。</p> <p>ただし、65才に到達後、年金天引きになるまでは半年から1年程かかりますので、それまでは納付書もしくは口座振替で納めます。</p> <table border="1"> <tr> <td>4月</td> <td rowspan="3">仮徴収</td> <td rowspan="3">原則として前年度2月分の保険料を納めます</td> </tr> <tr> <td>6月</td> </tr> <tr> <td>8月</td> </tr> <tr> <td>10月</td> <td rowspan="3">本徴収</td> <td rowspan="3">前年中の所得をもとに計算した保険料から仮徴収分を除いた額を納めます</td> </tr> <tr> <td>12月</td> </tr> <tr> <td>2月</td> </tr> </table>	4月	仮徴収	原則として前年度2月分の保険料を納めます	6月	8月	10月	本徴収	前年中の所得をもとに計算した保険料から仮徴収分を除いた額を納めます	12月	2月	<p>納付書または口座振替となります。</p> <p>納付は、手間がかからず便利で安心な口座振替をご利用ください。(手続きは下記をご覧ください)</p> <table border="1"> <tr> <td>4月</td> <td rowspan="3">仮徴収</td> <td rowspan="3">前年度の所得段階をもとに保険料を納めます</td> </tr> <tr> <td>5月</td> </tr> <tr> <td>6月</td> </tr> <tr> <td>7月</td> <td rowspan="6">本徴収</td> <td rowspan="6">前年中の所得をもとに計算した保険料から仮徴収分を除いた額を納めます</td> </tr> <tr> <td>8月</td> </tr> <tr> <td>9月</td> </tr> <tr> <td>10月</td> </tr> <tr> <td>11月</td> </tr> <tr> <td>12月</td> </tr> <tr> <td>1月</td> <td rowspan="3">普通徴収</td> <td rowspan="3"></td> </tr> <tr> <td>2月</td> </tr> <tr> <td>3月</td> </tr> </table>	4月	仮徴収	前年度の所得段階をもとに保険料を納めます	5月	6月	7月	本徴収	前年中の所得をもとに計算した保険料から仮徴収分を除いた額を納めます	8月	9月	10月	11月	12月	1月	普通徴収		2月	3月
	4月	仮徴収			原則として前年度2月分の保険料を納めます																									
6月																														
8月																														
10月	本徴収	前年中の所得をもとに計算した保険料から仮徴収分を除いた額を納めます																												
12月																														
2月																														
4月	仮徴収	前年度の所得段階をもとに保険料を納めます																												
5月																														
6月																														
7月	本徴収	前年中の所得をもとに計算した保険料から仮徴収分を除いた額を納めます																												
8月																														
9月																														
10月																														
11月																														
12月																														
1月	普通徴収																													
2月																														
3月																														
区分	特別徴収といえます	普通徴収といえます																												

基本的に該当する方は自動的に年金天引きが開始します。しかし、次の場合は納付書で納めることになりますので、ご了承ください。

年金天引きになるまでは口座振替をおすすめします。(年金天引きが開始しますと、口座振替は自動的に行われません)

- 65歳になったとき
- 他の市区町村から転入したとき
- 他市区町村へ転出したとき
- 保険料が変更となったとき など

口座振替の手続きを行う場合は銀行窓口にて「介護保険料の口座振替」の旨をお伝えください。

【持ち物】

預(貯)金通帳・印鑑(通帳の届け出印)

【手続き先】

下記金融機関

ゆうちょ銀行

大垣共立銀行、東濃信用金庫、

めぐみの農業協同組合、岐阜銀行

十六銀行、三菱東京UFJ銀行

新しい制度のお知らせ

高額医療・高額介護合算制度

現在、みなさんが医療や介護に支払った金額が自己負担限度額を超えたとき、超えた分の額が支給される制度があります。(医療では「高額療養費」介護では「高額介護サービス費」)

更にその自己負担を軽減する目的で、あらたに「高額医療・高額介護合算制度」が設けられました。この制度は、同じ医療保険制度の世帯内で、1年間(平

成20年度は4月1日から翌年7月31日、平成21年度からは8月1日から翌年7月31日)の医療保険と介護保険の両方の自己負担を合算した額が著しく高額で、自己負担限度額を超えた場合に支給されます。

詳しくは、役場住民課、国民健康保険、後期高齢保険、介護保険担当へお問い合わせください。

【問い合わせ先】役場住民課 TEL53-2513

わたしの
まちの
こんな
話題

5
15
(金)

叙勲



高橋實さん（下麻生）が、長年にわたる教育への貢献が認められ、瑞宝双光章を授与されました。高橋さんは、戦前から教職に就き、途中出兵のために休職するも戦後復職。上麻生小学校や坂祝中学校などで校長を歴任しました。

受賞にあたり「運で生きてきたようなものだが、このような賞をいただけるなんて、長生きして良かった。」と語りました。

5
28 ~ 30
(木) (土)

立志のつどい



川辺中学校の伝統行事「立志のつどい」が行われました。川辺町中央公民館で立志式を行った後、国立乗鞍青少年交流の家（高山市）に移動し、活動を行いました。

今年は天候にも恵まれ、丸黒山登山やカレー炊飯などの野外活動も予定通り行うことができました。また、親からの手紙では、涙を浮かべて返事を書く姿が見られました。この三日間の共同生活を通して、生徒達は多くのことを学び、大人への第一歩を踏み出す自覚が芽生えたようです。

6
7
(日)

町勢が健闘 加茂郡体育大会

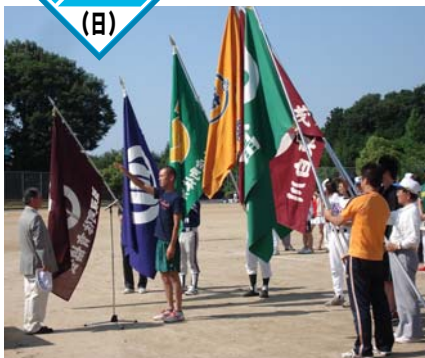

富加町で加茂郡体育大会が行われ、各種目に川辺町の代表チームが出場しました。バドミントン一般女子とソフトバレーボール壮年が優勝したほか、多くの種目で上位入賞を果たすなど川辺町勢が健闘しました。結果は以下のとおりです。

バレーボール	一般女子	5位	剣道	一般	3位
	家庭婦人	5位		クレール射撃	一般
	ソフトボール	壮年男子	3位	バドミントン	一般男子
エルダー		2位	一般女子		優勝
実年男子		3位	ゲートボール	一般男子	2位
軟式野球	一般	5位	グラウンド・ゴルフ	一般	6位
	壮年	5位	ソフトバレーボール	一般	2位
卓球	一般男子	5位		壮年	優勝
	一般女子	3位			

6
7
(日)

地震体験車がやってきた



子ども達に地震の恐ろしさを知ってもらおうと可茂消防事務組合消防本部が町内の三つの保育所で地震体験車による地震体験を行いました。地震の説明を受け、不安げに乗車した園児は、地震体験車が揺れ出すと怖くて泣き出したり、手すりや机に必死につかまっていた。地震になると自由に身動きがとれなくなったり、家具が倒れたりする怖さを実感できたようです。それでも最後はやはり「楽しかった」「もう一回乗せて」と喜んでいました。

6
8
(月)

全日本小学生ソフトテニス選手権大会出場



馬場英佑君（東小6年 下吉田）が、役場を訪れ8月に岐阜県で行われる第26回全日本小学生ソフトテニス選手権大会への出場報告をしました。馬場君はテニスクラブの加茂ジュニアに所属し厳しい練習に励んでおり、4月に行われた岐阜県予選でダブルスで5位入賞し、全国大会への出場を決めました。大会に向けて「まず一勝を目指したい。」と抱負を語りました。

なお、この大会出場にあたり、町長から川辺町スポーツ振興奨励金が手渡されました。

6
9
(火)

ホタル舞う神坂川

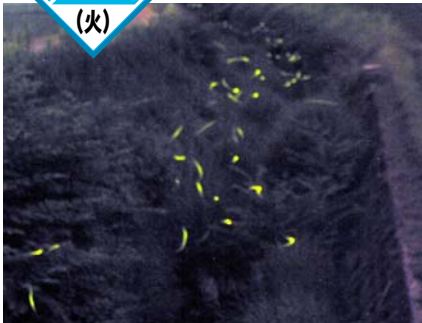

神坂地区では、「神坂みどりの会（代表長島正彦さん）」が川辺町でホタルの研究を続けている田口仁一さん（石神）の指導を受け、神坂川に自分たちで焼いた炭を設置して水質浄化をしたり、ホタルの幼虫の放流をするなどしてホタルの生育にあたってきました。こうした努力が実を結び、6月上旬から中旬にかけて多くのホタルが飛び交うようになり、訪れた見物客を楽しませていました。

6
14
(日)

ケーブルテレビ説明会はじまる



川辺町が整備を進めるケーブルテレビの説明会が町内の各地で行われました。ケーブルテレビは町民のみなさんの注目も高い事業で、多くの方に参加していただきました。説明会ではサービス内容や料金、接続方法などの説明があり、参加者は熱心に聞き入っていました。

また、役場ロビーにはケーブルテレビ相談コーナーが設けられ、専門の相談員が10時から16時まで相談をお受けしています。ぜひご利用ください。

◎寄付・寄贈・奉仕作業

寄付・寄贈・奉仕作業をしていただきました。ありがとうございます。

《川辺町へ》

ライン生コン株式会社 様 3,000,000円

川辺町の「教育文化、スポーツ等豊かな人間づくりのために役立ててください。」と寄付をいただきました。

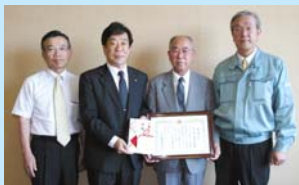

《奉仕作業》

西栃井農地管理組合 様
雌鳥川および雄鳥川の除草・清掃作業をしていただきました。



《川辺町社会福祉協議会へ》

岡本伊蔵 様	20,000円
中川辺第一福寿会 様	20,000円
千賀政廣 様	10,000円
市原重信 様	介護用品
白山幸広 様	タオル

福寿会 様
町内各地区の福寿会のみなさんが、地域の花壇に花の植栽をしてくださいました。
(写真は西栃井福寿会)



訓練の成果を競う

第37回川辺町消防操法大会

5月31日(日)に川辺中学校グラウンドで第37回町消防操法大会が行われました。操法とは消火活動に要求される「ホースを伸ばし、つないで、水を出す」という基本動作のことで、大会では、この動作をいかに早く確実にできるかを競技タイムと規律審査によって競います。

今年は降雨によりグラウンドコンディションが悪い中での競技となりましたが、出場した全13チームは、日頃の訓練の成果を発揮し、見事な操法を披露していました。

大会結果は以下のとおりです。※敬称略

川辺町消防操法大会結果

順位 分団名 タイム

《小型ポンプ操法の部》

優勝 第2分団2部A (49秒)

準優勝 第1分団1部A (51秒)

3位 第4分団A (52秒)

4位 第1分団2部 (50秒)

《ポンプ車操法の部》

優勝 第2分団1部A

(第1線63秒/第2線72秒)

準優勝 第3分団2部A

(第1線67秒/第2線79秒)

敢闘賞

区分氏名 所属

《小型ポンプ操法の部》

1番員 坪内 太郎 第1分団1部A

3番員 鈴木 要太 第1分団1部A

《ポンプ車操法の部》

3番員 小林 勉 第3分団2部A

4番員 有本 健二 第3分団2部A

郡大会結果

6月21日(日)に白川町で行われた郡大会に川辺町を代表して第2分団1部Aが出場しました。悪天候の中、健闘しましたが、惜しくも優勝を逃しました。



小型ポンプ操法の部優勝
第2分団2部A

ポンプ車操法の部優勝
第2分団1部A



敢闘賞を受賞したみなさん

【問い合わせ先】 役場総務企画課 TEL53-2511

マリンスポーツフェスティバル

参加者募集



今年も恒例となりましたマリンスポーツフェスティバルを開催します。様々なカヌーやバナナボートなど、普段なかなか接することのできないマリンスポーツを体験するチャンスです。楽しい夏の思い出づくりに、ぜひご家族やお友達とご参加ください。

- 【期 日】** 平成21年7月26日(日) 雨天中止
【時 間】 午前8時30分～12時
【会 場】 川辺町B & G海洋センター艇庫
【参加費】 1人300円(申し込み不要 当日会場にて受付)



主 催：川辺町体育指導委員・体育委員協議会、川辺町教育委員会

内 容：マリンスポーツ体験(希望者で10時45分頃からカヌーツーリングを行います)
※シングルカヌー・ペアカヌー・カナディアンカヌー・バナナボート等々

参加資格：小学校4年生以上で健康状態が良好な方、ただし小学校3年生以下であっても保護者同伴であれば種目を限定して参加できます。

保 険：開催中に生じた身体傷害等の事故については応急措置を施します。ただし、補償については川辺町が加入している保険での対応となりますが、自ら傷害等の保険(スポーツ1日型等)加入のうえでの参加をお勧めします。

駐 車 場：川辺町B & G海洋センター駐車場(約70台収容可)
※当日は混雑が予想されますので、乗合わせ等でご来場ください。

注意事項：◆体調が悪い場合は参加をご遠慮ください。受付等で聞き取りにより体調不良と判断した場合にはお断りする場合があります。

◆天気が良好でも、河川の流速が早いなど危険と思われる場合は主催者の判断で中止します。また、雷等突発的な異常気象による途中での中止もあります。

◆素足やサンダルでの参加は危険ですからご遠慮いただき、水に濡れてもよい靴を用意してください。

◆貴重品は各自で管理してください。主催者では一切責任を負いません。

【問い合わせ先】 川辺町B & G海洋センター TEL53-2911

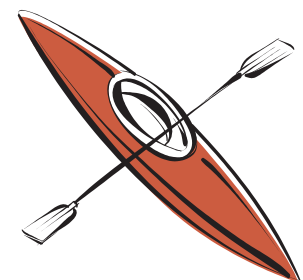

川辺町新型インフルエンザ対策 行動計画を策定



1. 策定趣旨

新型インフルエンザは、毎年流行を繰り返してきたウイルスとは表面の抗原性が全く異なる新型のウイルスが出現することにより、およそ10年から40年の周期で発生します。

ほとんどの人が新型のウイルスに対する免疫を持っていないため、世界的な大流行（パンデミック）となり、大きな健康被害とこれに伴う社会的影響をもたらすおそれがあります。

川辺町においても、新型インフルエンザに対し、町民の健康と安全を確保するため、県の行動計画と整合性を保ちつつ「川辺町新型インフルエンザ対策行動計画」を策定しました。この行動計画は鳥インフルエンザが人から人へ感染し流行することを想定し策定されています。

2. 川辺町における新型インフルエンザの流行規模の想定

全人口の25%が罹患すると想定した米国疾病管理センターのプログラムによると、川辺町においても最大2千人以上が医療機関を受診することが想定されます。

単位：人

	最大値	平均値	最小値
外来患者数	2,075	1,424	1,138
入院患者数	49	39	17
死亡者数	16	10	7
合計(受診者数)	2,140	1,473	1,162

基礎となる人口データ（市町村別推計人口：2008年4月1日現在岐阜県総合企画部統計課） 川辺町人口 10,756人

3. 新型インフルエンザに対する対策

【目的】

- ①感染拡大を可能な限り抑制し、健康被害を最小限にとどめる。
- ②社会、経済を破たんに至らせない



【役割】

高齢者や障がい者等社会的弱者への対策を含め住民の生活支援の中心として、新型インフルエンザの発生段階別に応じて対策を講じていきます。

発生段階別の対策には、情報収集、情報提供、ライフラインの体制整備、感染拡大を防止するための対策、感染者等への支援、社会的機能の維持、相談窓口の設置などがあります。

また、感染拡大の恐れがあり、新型インフルエンザ対策本部を設置した場合は、各課を「総務班」「監視・情報班」「予防・まん延防止班」「医療班」に分け町民生活の維持のため活動します。また、町の行政の中での優先順位を決め、できるだけ町民生活に支障がないように町政をすすめます。

町民のみなさんへお願い

広報かわべと同時に、新型インフルエンザに備えたパンフレットを配布しましたので、ご覧ください。

新型インフルエンザの相談窓口

新型インフルエンザについての相談は、以下にお問い合わせください。

中濃保健所 TEL25-3111（内線363）

川辺町保健センター TEL53-2515



長寿医療制度(後期高齢者医療制度)からのお知らせ

●8月1日から保険証(被保険者証)が変わります。

長寿医療制度の保険証(後期高齢者医療被保険者証)は、川辺町に住所を有する75歳以上の方と、65歳以上75歳未満で一定の障がいがあり長寿医療制度に加入された方に交付されます。

現在の保険証の有効期限は平成21年7月31日となっていますので、8月1からは7月中にお送りする新しい保険証をご使用ください。

新しい保険証は、現在のカードタイプから折りたたみタイプに変更になります。



《現在の保険証・カードタイプ》

後期高齢者医療被保険者証 有効期限
 被保険者番号〇〇〇〇〇〇〇〇 平成〇〇年〇月〇〇日
 住 所 岐阜県加茂郡川辺町〇〇〇〇

氏 名 川辺太郎 性別 男
 生 年 月 日 昭和〇〇年〇〇月〇〇日
 資格取得年月日 平成〇〇年〇〇月〇〇日
 発 効 期 日 平成〇〇年〇〇月〇〇日
 交 付 年 月 日 平成〇〇年〇〇月〇〇日
 一部負担金の割合 〇 割

保 険 者 番 号 〇〇〇〇〇〇〇〇
 保 険 者 名 岐阜県後期高齢者医療広域連合

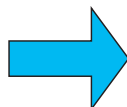

《新しい保険証・折りたたみタイプ》

被保険者番号 〇〇〇〇〇〇
 氏 名 川辺 太郎
 一部負担金の
 割 合 〇 割
 有 効 期 限 平成〇〇年〇月〇〇日

後期高齢者医療被保険者証 有効期限
 被保険者番号〇〇〇〇〇〇〇〇 平成〇〇年〇月〇〇日
 住 所 岐阜県加茂郡川辺町〇〇〇〇

氏 名 川辺太郎 性別 男
 生 年 月 日 昭和〇〇年〇〇月〇〇日
 資格取得年月日 平成〇〇年〇〇月〇〇日
 発 効 期 日 平成〇〇年〇〇月〇〇日
 交 付 年 月 日 平成〇〇年〇〇月〇〇日
 一部負担金の割合 〇 割

保 険 者 番 号 〇〇〇〇〇〇〇〇
 保 険 者 名 岐阜県後期高齢者医療広域連合

●平成21年度の保険料額が決定しました。

平成20年の所得が確定し、平成21年度の保険料が決まりましたので7月中旬に「後期高齢者医療保険料額決定通知書」をお送りします。保険料額や納付方法が記載されていますので、ご確認ください。

*6月以降に岐阜県の長寿医療制度(後期高齢者医療制度)の被保険者になられた方には、8月中旬以降にお送りいたします。

●保険料のお支払い方法を年金から口座振替に変更できます

保険料を年金からお支払い(特別徴収)いただいている方は、口座振替でのお支払い(普通徴収)に切り替えることができます。支払い方法の変更を希望される方は、まず、口座振替をする金融機関であらかじめ「後期高齢者医療保険料の口座振替」手続きをしてください。その際、金融機関から「口座振替依頼書(お客様控)」が手渡されますので、手渡された「口座振替依頼書(お客様控)」と後期高齢者医療被保険者証をお持ちになり住民課窓口で変更の申請をしてください。(いままでどおりでよい方は、手続きの必要はありません。)



【問い合わせ先】 住民課 (後期高齢者医療担当) TEL53-2513

6月2日の給食

おいしい給食

いただきます

おからドーナツ



材料 (5人分)

- おから.....65 g
- 小麦粉.....115 g
- ベーキングパウダー.....小さじ1
- バター.....15 g
- さとう.....40 g
- 卵.....小1個
- 牛乳.....20cc
- 揚げ油.....適量

栄養価 (1食当たり)

- エネルギー.....221kcal
- たんぱく質.....3.4g
- 脂質.....10.2g

作り方

- ①. 小麦粉、ベーキングパウダーを合わせてふるいにかける。
- ②. ①に、おから、溶かしバター、さとう、牛乳を混ぜ、溶き卵で硬さをみながら混ぜ合わせていきます。
- ③. ②をのし棒で平たくし、1個1個ドーナツ型で抜く。
- ④. ③を油でカラリと揚げる。

ポイント

材料を混ぜるときは、よくこねながら、硬さをみて混ぜること。油で揚げるときは、中温でカラリと揚げること

一口メモ

- ・給食で人気の1品です。給食では、麺などの主食が少ないときに組み合わせています。家庭では、おやつにおすすめです。
- ・おからが入ったドーナツは、粉だけで作ったドーナツよりもカラリとして食べやすいです。
- ・おからには、生活習慣病などの予防に有効な食物繊維もたっぷり含まれています。
- ・こんな手作りのおやつはありますか？ぜひお試しください。

狂俳

梅雨の月 重い雲間に顔覗く
 葉裏の霧に淡く浮く
 京の都に夏を呼ぶ
 時代絵巻に客が酔う
 回診に添う笑み柔い
 いつも笑顔で癒やされる
 民意生かして町興す
 バイパス一本町変える
 リニアに賭ける夢でかい
 庵に敬慕の杖絶えぬ
 寄り添う影を月覗く
 米寿の坂も芸で越す
 勝と西郷江戸救う

英雄 女優 逢引 人望 " " 発展 " 婦長 " 葵祭 " 葵祭 " 梅雨の月 " 葉裏の霧に淡く浮く " 京の都に夏を呼ぶ " 時代絵巻に客が酔う " 回診に添う笑み柔い " いつも笑顔で癒やされる " 民意生かして町興す " バイパス一本町変える " リニアに賭ける夢でかい " 庵に敬慕の杖絶えぬ " 寄り添う影を月覗く " 米寿の坂も芸で越す " 勝と西郷江戸救う

井戸 幸女
 丹羽 美晴
 川崎 宏正
 紅谷 光彩
 木下 静志
 日下部 雅苑
 小沢 知美
 村山 栄香
 西村 穂奈美
 道家 梓
 片桐 桐花
 山田 与光
 栗山 里絵

俳句

田植え終え昔も今も朴葉ずし
 木漏れ陽や岩かげに咲く銀竜草
 梅雨めくやしきりに走る雲のかけ
 新茶摘む香に幸せをかみしめる
 夏来たるエコー写真の胎児の目
 旧姓を名乗りつはずサングラス
 梅雨入りや空気を切りてペダルこぐ
 梅雨入りや雑草深き河川敷
 梅雨間近雲の流れの定まらず
 スーツ着て苗木植えらる植樹祭
 夏の月故山にいでて湖のかがよふ
 棚田里同姓多しあげは蝶
 里山を鈍色にして梅雨最中

加藤 友男
 額 年夫
 青山 初代
 渡辺 武子
 佐伯美千代
 名倉 晃子
 寺田 島子
 土屋 正子
 馬場 清一
 馬場 孝仁
 村山 智一
 馬場 周一
 名倉 晃子

健診・検査のご案内

長寿健康診査・結核検診を受けましょう

後期高齢者医療被保険者（75歳以上）の方を対象に、7月17日・23日・24日、8月6日の8時30分から10時30分まで保健センターにおいて「長寿健康診査」を実施します。生活習慣病を早期に発見するためにも、年1回健康診査を受けましょう。

現在、生活習慣病で治療中の方は、改めて「健康診査」を受けていただく必要がない場合もありますので、主治医にご相談の上お受けください。

平成21年度は、長寿健康診査と結核検診を同時に行います。長寿健康診査を受けられない方でも結核検診のみ受けることもできます。また午後からは町内の各会場を巡回しますので、お手元に届きました受診票で日時・会場をご確認ください。



36歳から39歳の方の血液検査のご案内

平成21年度に36歳から39歳になられる方を対象に血液検査を行います。血液検査の結果を確認することで、生活習慣を振り返るきっかけとなりますので、ぜひお受けください。長寿健康診査時に行います。個人負担金は500円です。申込みは不要です。検査当日の朝は飲食物を取らずに保健センターにお越しください。

【問い合わせ・申込み先】川辺町保健センター TEL53-2515

おめでた
おくやみ

5月中の届け出

*本人または届け出を出された方の希望により掲載しています。
「掲載を希望される方は、届け出（戸籍届出・証明書請求など）の際に住民課窓口にお申し出ください。」
*敬称略

出生

(左から地区・出生児・保護者・性別の順)

上川辺	井戸	かなめ 要	武	男
上川辺	田口	がい 凱	也 哲也	男
上川辺	佐伯	えい 瑛	と斗 貴浩	男
石神	矢嶋	れん 煉	憂季	男
石神	矢嶋	はく 珀	憂季	男
比久見	黒岩	えみ る 笑 瑠	伸全	女
比久見	大杉	ひより	康之	女
中野	山崎	りん 凛	純司	女
下吉田	武田	ななみ 菜々美	裕二	女
下麻生	井戸	ふうり	純二	女

死亡

(左から地区・死亡者・年齢・性別・世帯主の順)

上川辺	市原	初枝	81歳	女	重信
石神	加藤	い志	93歳	女	敏彦
中川辺	清水	辰夫	80歳	男	四郎
中川辺	堀井	ゆり	95歳	女	兼一
西栃井	田原	満	76歳	男	本人
下川辺	座間	岩夫	78歳	男	本人
鹿塩	横田	和久	62歳	男	本人

短歌

わたしの作品

花は葉へ遠景近景それぞれに 緑盛り上げ夏に向ひぬ	遠藤 正枝
施設の庭に伸びし筍三階の ベランダ覗きて老人慰む	赤坂富美子
「母さんはどうしたの」と問ひてみたき	肥田 節子
小雀ふたつ雪解けの道	松岡 久美
野も山も桜ひと色幟り立つ 祭り囃子世界へ響け	横山 寿子
老醜も年を重ねし証なり 吾はいとしみ日を生きゆく	山田 志ま
「ロボット」とも見紛う幼児の演奏に 前後左右はカメラの放列	山田 君子
朱色のうぜんかづらの鮮らけく 庭の大樹を覆ひて咲きぬ	垣下 博子
新緑の谷渡り来る鶯の 透き通る声四方を制する	

人の動き

人口	10,977人 (84減)
男	5,429人 (28減)
女	5,548人 (56減)
世帯数	3,665世帯 (12増)
平成21年6月1日現在の人口・世帯数 (カッコ内は前年同月比)	

守りましょう ごみ出しのマナー

家庭から出るごみは、皆さん1人ひとりが正しく分別し提出することが必要です。地域の快適な生活環境を保つために次のマナーを守ってください。

1 袋やシールには、必ず地区名と氏名を書きましょう

ごみを出すときは1人ひとりが地区名・氏名を書いて責任を持ちましょう。地区名・氏名が書いていないものは、状況やごみの内容によって、収集・運搬しない場合があります。

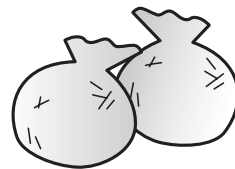

2 決められた日に提出しましょう

前日や夜間に出すと猫やカラスなどによりごみが散乱したり、放火などの原因となります。決められた日や決められた時間を守って提出しましょう。



3 決められた場所に提出しましょう

家庭から出るごみは、近くのごみステーションに提出しましょう。また、地域のごみステーションは、保健環境推進員の方々により清掃、点検されていますが、ごみを出される場合は、清掃などの管理に協力しましょう。



4 提出後は、ネットをかけましょう

提出されたごみが、猫やカラスなどに荒らされないように、ごみステーションに「防護ネット」が設置してあります。ごみ袋を提出するときは、必ず「防護ネット」をごみ袋にかけましょう。また、生ごみは水気をよく切ってから出しましょう。



【問い合わせ先】 役場産業環境課 TEL53-7212

あなたの願いを花火に込めて「夢花火」に参加しませんか

あなたの「夢・願い」を花火玉に書き込み川辺の夜空を彩りませんか？
みなさんの気持ちで彩った花火はきっと夏の思い出として心に残るでしょう。

【日 時】 リバーサイドフェスティバル川辺21
～川辺おどり・花火大会～
8月8日(土) 19:45～

【場 所】 川辺町役場周辺

【募集期間】 7月31日(金) まで

【協賛金額】 3,000円より

【募集対象】 個人、グループ、団体など

【夢・願い事の例】 家内安全、新築祝、結婚祝、健康祈願、還暦祝、交通安全、病気全快など

【申し込み方法】 商工会、役場産業環境課、中央公民館、川辺町B&G海洋センター、やすらぎの家に備え付けの申込書に必要事項を記入の上、協賛金を添えて川辺町商工会(夏祭り実行委員会)までお申し込みください。

【問い合わせ先】 川辺町商工会 川辺町西橋井1376-1 (平日9:00～17:00) TEL53-2327



自分達の成人式を手作りしませんか？

成人式実行委員募集



川辺町教育委員会では、平成22年1月11日（日）に行う成人式の実行委員を募集しています。実行委員の方には成人式の企画、準備の手伝い、式の進行など手作りの成人式に協力していただきたいと考えています。昨年度の成人式では、先生からのビデオメッセージや思い出の写真の

スライドショーなど実行委員のアイデアが生かされた素晴らしい式になりました。今年度はあなたのアイデアで、式を盛り上げてみませんか。気の合う友達と一緒に、もちろん個人でも大歓迎です。

【対象者】平成22年1月に開催する川辺町成人式に参加される方
(平成元年4月2日から平成22年4月1日までに生まれた方で、川辺町に住民登録している方および平成16年度の川辺中学校卒業生)

【内容】成人式の企画、準備、式の進行 など
(月1回程度の実行委員会を予定)

【募集期間】平成21年8月21日（金）まで

【応募方法】電話、FAXまたはメールで、住所、名前、連絡先電話番号をご連絡ください。

【問い合わせ先】川辺町教育委員会（中央公民館内）
TEL53-2650 FAX53-6006
E-mail : kyouiku@town.gifu-kawabe.lg.jp

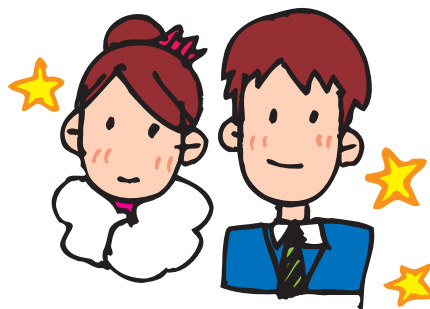

川辺町青少年育成町民会議からのお知らせ

7月は、「青少年の非行問題に取り組む全国強調月間」です。

青少年の非行に対する共通の理解と認識を深め、青少年がルールやマナーを守ること、地域の目で青少年を見守っていくことに努めます。そのために、諸機関が連携し、青少年の非行防止と

保護のための対策を考えていきます。

川辺町青少年育成町民会議では、以下の取り組みを行います。ご理解とご協力をお願いします。

①「夏休み期間中（数日）」と「リバーサイドフェスティバル」の夜間、巡回活動を行います。

※地域・学校が連携し、実施します。

②青少年の午後10時以降の徘徊は、事情を聞き、家庭に連絡をとります。

※岐阜県青少年健全育成条例第28条「保護者は、深夜（午後10時から翌日の午後4時までの間をいう。）にその監護に関わる青少年を外出させないように努めなければならない。」により、補導の対象となります。

【問い合わせ先】川辺町教育委員会 TEL53-2650



みんな集まれ! ぼくたち、わたしたちの

児童館

【8月の主な行事予定】

- 1日(土) 映写会の日
- 5日(水) 巡回児童劇
- 8日(土) 開放
- 22日(土) 開放
- 29日(土) 開放

予定は、変更になることもあります。

巡回児童劇

日時：8月5日(水) 10:00～

場所：川辺町中央公民館

<人形劇団クラルテ>

大阪を中心に、日本全国でたくさん子どもたちに人形劇を行っている劇団です。

<作品>

「ふうふうばたばあーうまい」

民話風で知恵比べが楽しい人形劇です。

「三びきの子ぶた」

民話のおもしろさを十分に生かし、新しい舞台表現で人形劇の世界に誘います。

小学生はもちろん、乳幼児も楽しめる劇です。お友だちと一緒に、また親子で見に来てね。

多目的ホール・図書室開放

(9:00～17:00)

夏休み中、児童館内は開放していますので1日自由に遊ぶことができます。多目的ホールでは思いっきり遊び、図書室では読書や勉強もできます。また、オセロやトランプなどのテーブルゲームでも遊べるよ。

多目的ホール

図書室開放



〈開館時間〉 午前の部 9:00～12:00
午後の部 13:00～17:00

〈休館日〉 日曜、祝日

〈問い合わせ先〉 川辺町児童館 TEL 53-4451

子育て支援センター

憩いの広場

☆活動の無い日も、広いプレイルームや、中庭の芝生広場で、自由に遊べます。

【8月の主な行事予定】

プール遊び

★7月1日(水)～8月31日(月) プール遊び。

★プール遊び期間中は、たまごひろば、ひよこひろば、わくわくひろばは、お休みです。

発育測定・相談

25日(火)……10時～11時半

(持ち物) 母子手帳、バスタオル
発育測定後(11時～)、保健師さんたちと、楽しくおしゃべりしながら、相談ができます。

【みんなでランチ】



【合同避難訓練】



【カレンダー作り】



「一時預かり保育のご案内」

保護者の疾病、冠婚葬祭、または、リフレッシュ等の理由から、就学前のお子さんを一時的にお預かりする制度です。

《利用時間》 月曜日～金曜日 8:30～16:30

土曜日 8:30～12:30

《問合せ》 川辺町第三保育園 TEL53-4578

- 子育てEメール会員を募集します。希望される方は、子育て支援センター受付までお願いします。
- サークル登録は、子育て支援センター受付にて、毎日行なっています。

「子育て相談」

子育てに関する悩みや不安はありませんか?お気軽にご相談ください。お電話もお待ちしています。

〈問い合わせ先〉 子育て支援センター TEL 53-4388

〈開館時間〉 9:30～12:00/13:00～16:00

〈利用対象者〉 0歳～就学前までの児童と保護者

〈休館日〉 土・日曜日、祝日

年末年始12月29日～1月31日

神坂川のホタル

ホタルの名前に「ゲンジボタル」「ヘイケボタル」と、源平の名前をあてたところは、日本人のもののあわれを解する感性ゆえのことでしょう。調べてみますと、平家打倒の夢破れ、無念の最後を遂げた源頼政の思いが夜空に高く飛び舞う蛍に喩えられたとする説があります。平家に破れた源頼政が亡霊になり蛍となって戦うという伝説があり、「源氏蛍」の名前もここに由来するとされています。また、腹部が発光する（光る）ことを、「源氏物語」の主演、光源氏にかけたことが由来とする説もあります。

源平の栄枯盛衰や悲しみを象徴するホタルの光は、とても淡く神秘的です。それは、街灯の光によっても、行き交う自動車のライトによってもかき消されてしまうほどです。けれども、暗がりや仲間合図を送るホタルの光は、確かな存在感をもって私たちに何かを訴えかけてきます。はかなく、淡く、しかし鮮やかに発光し発信するホタルの訴えに耳を傾けたいと思うのです。

先日（6月9日）、神坂川のホタル見学に出掛けました。というのも、神坂川で美しいホタルの乱舞が楽しめるという情報をいただいたから

です。夜8時ころ、現地へ赴きますと地元自治会の皆さんが十数名、川に沿った農道づたいに鑑賞されているところへ合流させていただきました。石神在住の田口さんが養殖されたゲンジボタルを、ここ数年、神坂川へ放流されており、地元神坂みどりの会の方が川を浄化するため、十数カ所に炭を設置して大切に守っておられるとのことでした。そのかいあって、当日は美しい光の競演を楽しませていただきました。川にはホタルの餌となるカワニナも生息しているとのことで、このままゲンジボタルが定着してくれるといいなと思いました。自然環境を守り、美しく輝くふるさと川辺を次の世代へと引き継いでいきたいと思っております。

川辺町長 佐藤光宏

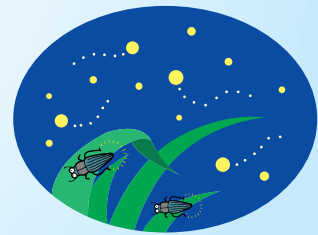

公共工事入札結果 5月の入札

予定価格が500万円以上の町発注公共工事（建設工事）に係る入札の結果です。

工 事 名	契約方法略称	予定価格	落札金額	工事箇所	契約業者名称	入札参加業者数
グラインダーポンプ設備工事	一般競争入札	7,980,000	7,665,000	下吉田地内	松村工業株式会社	6
川辺北小学校校舎耐震補強工事	一般競争入札	107,100,000	81,900,000	上川辺町地内	佐伯総合建設株式会社	8

* 入札結果詳細は、総務企画課にて閲覧できます。【問い合わせ先】総務企画課 TEL 53-2511（内線216）

～上下水道課からのご案内～

下水道の接続状況（平成21年5月31日現在）

	水洗化人口	水洗化世帯	水洗化率
当 月 末	6,301人	2,026世帯	69.1%
区 域 内 人 口	9,123人		

- 水洗化人口、世帯…下水道利用者人口（世帯）
- 水洗化率…下水道整備区域の内の下水道利用割合
- 区域内人口…下水道整備区域の人口

検針にご協力を

毎月5～9日の間に水道メータの検針を行っています。次のことにご協力ください。

- ・メータボックスの上に物などを置かないでください。
- ・メータボックスの付近に犬をつながないようにしてください。

【問い合わせ先】役場上下水道課 TEL 53-7213

情報

INFORMATION

役場 TEL53-2511 庁53-2374
 B&G海洋センター TEL53-2911
 中央公民館 TEL53-2650 北部公民館 TEL53-5017
 やすらぎの家 TEL53-2121

ボックス

7月の税
 税 固定資産税 2期
 国民健康保険税 4期

*納付は便利な口座振替で

納期限 7月31日まで

定額給付金の申請はお済みですか？

定額給付金の申請は、もうお済みでしょうか。川辺町では、すでに9割を越える方に申請をしていますが、まだ申請がお済みでない方は、町より送付した申請書に記入し、必要書類とともに同封の返信用封筒に入れて返送してください。

また、4月に申請書を簡易書き留め郵便で郵送させていただきましたが、ご不在などで送付できず、役場で保管させていただいている申請書もありますので、お心当たりの方は、お問い合わせください。

なお、申請書の受付期間は、平成21年10月6日までのです。この期間内に申請の手続きをして下さい（10月6日の消印まで有効）。10月6日を過ぎますと、受給する権利を失いますのでご注意ください。



申請書はこの封筒で郵送しています。

【問い合わせ先】

役場総務企画課 ☎53-2511

消防職員募集

可茂消防事務組合は、来春採用予定の消防職員を募集します。

【採用人員】消防吏員 5名程度

【受験資格】

- ・大学、短大または高校卒業程度の学力を有するもの（見込み含む）

昭和57年4月2日から平成4年4月1日までに生まれた者

- ・救急救命士有資格者

昭和57年4月2日以降に生まれた者

- ・救急救命士国家試験受験資格を有する者（見込み含む）

昭和57年4月2日以降に生まれた者

※いずれも通勤可能な者

【受付期間】

平成21年7月7日（火）～8月7日（金）

※受験申込書の交付は7月7日（火）から

【試験の日時、場所】

- ・第1次試験（教養、適性検査）
平成21年9月20日（日） 午前8時50分
県立可児高等学校
- ・第2次試験（体力試験）
平成21年9月21日（月）
中央体育館プラザちゅうたい
- ・第3次試験（口述、作文および実地試験）
平成21年10月下旬予定
可茂消防事務組合

※第1次・第2次試験合格者を対象とします。

【問い合わせ先】

可茂消防本部総務課庶務係 ☎26-0144

自衛官募集

防衛省では、来春採用の自衛官を募集しています。募集職種、応募資格などは次のとおりです。また、7月11、12日に可茂総合庁舎4階で説明会を実施しますので、お越しください。

募集種目	応募資格 (年齢は22年4月 1日現在)	受付 期間	1次試験
一般曹候補生	18歳以上27歳未満	8月1日 ～9月7日	9月19日
航空学生	高卒(見込含)21歳未満		9月23日
看護学生	高卒(見込含)24歳未満	9月7日 ～10月2日	10月24日
防衛大学校学生	高卒(見込含)21歳未満		11月7日・8日
防衛医科大学校学生			10月31日 11月1日
2等陸海空士(男子)	18歳以上27歳未満	随時受付	9月19日
2等陸海空士(女子)		8月1日 ～9月7日	9月27日

【問い合わせ先】

自衛隊美濃加茂地域事務所

☎25-7495

可茂衛生施設利用組合職員募集

【試験区分】 上級職員(大卒程度)・初級職員(高卒程度)

【採用予定人員】 若干名

【受験資格】 以下の条件をすべて満たすこと。

①昭和54年4月2日以降に生まれた者で、学校教育法に基づく大学、短大、高専、高校（これと同等以上の学歴含む）を卒業、または平成22年3月31日までに卒業見込みの者

②経済産業大臣の認定を受けた電気主任技術者認定校で所定の科目を修めて卒業した者若しくは電気主任技術者免状の交付を受けている者

【受付期間】 平成21年7月7日(火) から

8月7日(金) まで

※受験願書は7月7日(火) から交付します。

【試験期日等】

第1次試験 (教養試験、事務適性検査、専門試験(電気))

日時：平成21年9月20日(日)

場所：岐阜県立可児高等学校 (可児市坂戸)

第2次試験 (面接試験等)

日時：平成21年10月中旬予定

※詳細については総務課で配布する試験案内を必ず確認してください。

【問い合わせ先】

可茂衛生施設利用組合 総務課総務係 ☎65-4111

サマージャンボ宝くじ販売

平成21年度サマージャンボ宝くじが、7月13日(月)から7月31日(金)まで、販売されます。抽せん日は8月11日(火)で、支払開始日は8月17日(月)からとなります。

この宝くじの収益金は、市町村の明るく住みよい町づくりに使われます。

【問い合わせ先】 役場総務企画課 ☎53-2511

「ちょっといい話」募集要項

日々の生活の中で、ほんの少し相手のことを思って掛けた「言葉」や「行動」に、周りの空気が温かくなったり、あなたが辛かったとき、苦しかったときに掛けられた「言葉」や「行動」が、励ましになった経験はありませんか。このような、身のまわりの心温まる出来事を、「ちょっといい話」として200字程度(以内)にまとめてください。

【応募資格】 どなたでも、応募いただけます。

【応募方法】 封書、またはファクス、メールでご応募ください。作品には氏名、年齢、住所、電話番号(携帯電話可)、メールアドレス(お持ちの方のみ)を必ずご記入ください。

【募集期限】 平成21年8月25日(火) 必着

【作品の帰属】 応募いただいた作品は、9月19・20日に長良川国際会議場で開催される「人権啓発フェ

スティバル ハートフル・フェスタ2009ぎふ」の会場に掲示させていただくとともに、印刷物として配布させていただく場合がございます。また9月以降、年4回発行する「人権だより」で紹介させていただきます。(応募いただいた作品は、返却いたしませんのでご了承ください。)

【応募・問い合わせ先】

役場住民課 TEL.53-2513 FAX.52-0151

E-mail juumin@town.gifu-kawabe.lg.jp

川辺ダムの水位運用に関するお知らせ

川辺ダム放流時の安全確保のため、飛騨川水系の気象予報区域に大雨警報が発令されたとき、ダム水位を普段より1m程度低く運用する場合があります。つきましては船舶の係留など、ご留意いただくようお知らせします。なお、川辺町付近が晴天でも、上流の高山方面で大雨警報が発令されたときに水位低下運用をする場合がありますのでご注意ください。

【問い合わせ先】

中部電力 川辺土木管理所 TEL53-5373



水位低下のため、普段は川面に浮く
棧橋が河床についてしまっています。

夏の交通安全県民運動

「ゆずりあう心で夏の交通事故防止」をスローガンに、7月11日から20日まで夏の交通安全県民運動を実施します。夏本番を迎え、行楽地やレジャーに出かける機会が増えますが、交通ルールを守り事故防止に努めましょう。

【問い合わせ先】 役場総務企画課 ☎53-2511

広報かわべを横書き左開きに変更しました

これまで右開き縦書きを原則としていた広報かわべを今月号から左開き横書きに改めます。

変更理由は、これまで広報かわべの中で縦書きと横書きが混在してしまっていたこと、また電子メールやホームページのアドレスを記載する機会が多くなりましたが、多くの数字やアルファベットを縦書き表記にすることが難しいことなどです。

今後も引き続き広報かわべを愛読していただきますよう、お願いします。

【問い合わせ先】 役場総務企画課 ☎53-2511

7・8月 まちのカレンダー

●学校・保育所行事 ◇各種相談
★ごみ収集

日	行 事	場 所	時 間
7/2(木)			
3(金)			
4(土)	●楽器発表会	第一、二保育所	9:00～
5(日)	★食品トレー・発泡スチロール		9:00～11:00
6(月)			
7(火)	●七夕会 ◇健康相談	第三保育所 保健センター	13:00～14:00
8(水)	◇無料法律相談 ★ペットボトル・蛍光灯	やすらぎの家	13:00～16:00
9(木)	おはなし会(こぐまちゃんの会) ★ペットボトル・蛍光灯	中央公民館図書室	11:00～
10(金)	★その他プラスチック(8時まで)		
11(土)	夏の交通安全県民運動7/11～20日 中体連市郡大会(～12日)		
12(日)			
13(月)			
14(火)			
15(水)	交通街頭指導日 ◇心配ごと相談	やすらぎの家	9:00～12:00
16(木)			
17(金)	終業式	各小中学校	
18(土)	夜のつどい 中体連可茂地区大会(～19日)	第二保育所	
19(日)			
20(月)			
21(火)			
22(水)	★ペットボトル		
23(木)	おはなし会(こぐまちゃんの会) ★ペットボトル	中央公民館図書室	11:00～
24(金)	★その他プラスチック(8時まで)		

日	行 事	場 所	時 間
25(土)	●なつまつり2009	第一保育所	
26(日)	マリンスポーツフェスティバル ★金物・資源缶・不燃粗大	B&G海洋センター	9:00～
27(月)			
28(火)			
29(水)			
30(木)	◇健康相談	やすらぎの家	10:00～11:00
31(金)	◇健康相談	保健センター	10:00～11:00
8/1(土)			
2(日)	第58回岐阜県消防操法大会 ふれあいレガッタ	飛騨市 川辺漕艇場	
3(月)	★ガラス・資源ビン・可燃粗大		
4(火)			
5(水)			
6(木)			
7(金)			
8(土)	第33回川辺おどり花火大会		
9(日)			
10(月)			
11(火)	◇健康相談	保健センター	13:00～14:00
12(水)	◇無料法律相談 ★ペットボトル・蛍光灯	やすらぎの家	13:00～16:00
13(木)	おはなし会(こぐまちゃんの会) ★ペットボトル・蛍光灯	中央公民館図書室	11:00～
14(金)	★その他プラスチック(8時まで)		
15(土)	下麻生水神祭り おはなし会(おはなしポート)	下麻生 中央公民館図書室	11:00～
16(日)			

2012
ぎふ清流国体
開催はほほたけだれが主催

相談窓口

無料法律相談【要予約】

岐阜県弁護士協会が法律に関する相談に応じます。事前予約が必要ですので、ご注意ください。

【問い合わせ先】やすらぎの家 TEL53-2121

心配ごと相談

心配ごと相談員が日頃みなさんがお困りになっている問題の相談に応じ、その解決のため、各種サービスや専門機関を紹介します。

【問い合わせ先】役場住民課 TEL53-2513

男女共同参画プラザ 相談窓口

【相談内容】子育て・DV・セクハラ・家庭など
【日時】日～木曜日 9時00分～17時00分
【専用電話での相談】TEL058-278-0858(直通)
【相談者】(財)岐阜県地域女性団体協議会職員
【問い合わせ先】(財)岐阜県地域女性団体協議会
県民ふれあい会館3階
TEL058-275-4386

多重債務面接相談会

【対象】サラ金数社に債務があり支払いが困難な方など
【日時】7月16日(木) 13:00～16:00
【場所】可茂総合庁舎 美濃加茂市古井町下古井2610-1
【相談者】弁護士、県消費生活相談員
【相談方法】面接のみ(30分間)
※要予約 以下の問い合わせ先に電話で予約してください。(平日8:30～17:15)
【問い合わせ先】岐阜県環境政策 TEL058-272-8204

難病医療テレフォン・メール相談

さまざまな難病に関する相談をお受けしています。
【電話相談】TEL058-262-3567
【メール相談】gifunanbyo.kng@gifu.email.ne.jp
【医師による相談】専門医が直接相談に応じます(要予約)。
日時など以下にお問い合わせください。
【受付時間】火～金曜日 10時00分～16時00分
【問い合わせ先】難病生きがいサポートセンター
TEL058-262-3567

平成21年7月3日号 Vol.481

発行/岐阜県加茂郡川辺町

電話/0574-53-2511

FAX/0574-53-2374

http://www.kawabe-gifu.jp

e-mail:office@town.gifu-kawabe.lg.jp



古紙配合率100%・白色度70%
再生紙を使用しています。



この印刷物は地球に優しい大豆油を使用したインキで印刷されています。