

かわべ

10

2009年
岐阜県川辺町
広報Vol.484



ミナモがダンスレッスン

9月9日(水)、ぎふ清流国体のマスコットキャラクター「ミナモ」が川辺第一、第二保育所を訪れ、ダンス教室を開催しました。ミナモの訪問を心待ちにしていた園児は、二週間前からダンスを練習し、この日に挑みました。当日は上手なダンスを披露し、ミナモを喜ばせていました。

目次

特集 平成20年度決算報告	2~7
わたしのまちのこんな話題	8~9
図書室だより	10
わたしの作品	10
保健センターだより	11
おめでた おくやみ	11
人事行政の運営状況を公表します	12~13
児童館・子育て支援センター	14
保育所入所説明会	15
情報ボックス	16
太田裕美クリスマスコンサート	17
地上デジタルテレビ放送訪問相談事業	17
まちのカレンダー、相談窓口	18~19
町長の机から・入札結果	20



ミナモ

特集 川辺町の家計簿 平成20年度決算報告

(はじめに)

平成20年度の川辺町一般会計、特別会計、公営企業会計の決算がまとまり、町議会9月定例会で認定されました。

■一般会計決算の概要

決算規模

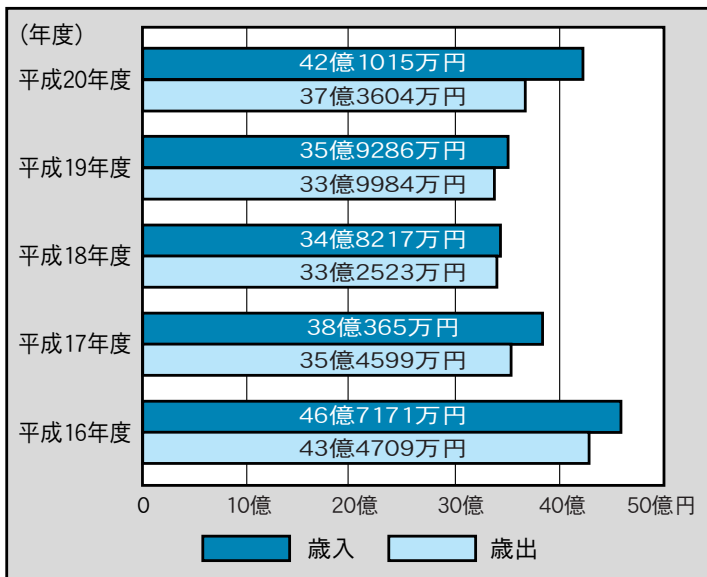

(決算の概要)

平成20年度の一般会計決算額は、歳入が42億1015万円、歳出が37億3604万円、前年度と比べ歳入で17.2%、歳出で9.9%の増加となりました。差し引き4億7411万円を平成21年度に繰り越しました。

平成20年度は、世界金融危機の影響から日本経済も100年に一度の経済危機と叫ばれ景気が後退局面に入るなか、川辺町では第4次総合計画の初年度として重要な年となり、「美しく輝く 水辺と心を育むまち」の実現に向け、「安全と健康を築くまちづくり・環境と産業を創るまちづくり・改革と協働を進めるまちづくり」を理念に、各種施策を積極的に実施しました。

決算の規模はここ5年間で2番目に多いね。たくさんの事業をしたんだね。

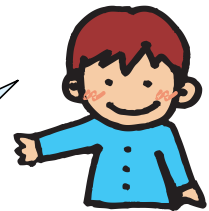

歳入

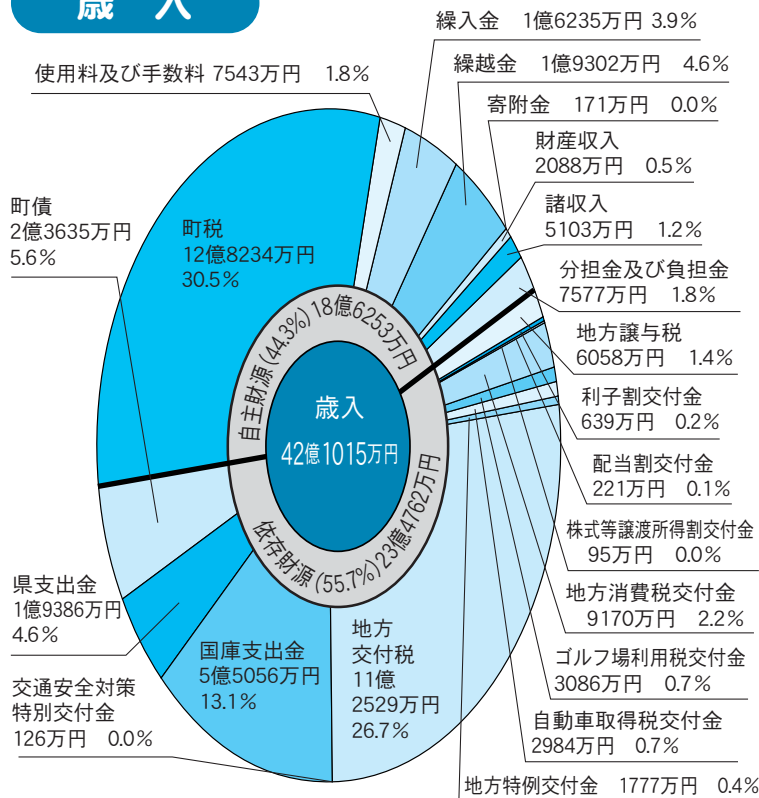

歳入は42億1015万円、前年度と比べ6億1729万円(17.2%)の大幅な増加となりました。

主な歳入は、町税が12億8234万円(対前年比71万円、0.1%増)となり、経済環境の悪化から法人町民税が大幅に減少しましたが、固定資産税・個人町民税など他の税目が増加したため、ほぼ前年度並みの決算となりました。地方交付税11億2529万円(対前年比6667万円、6.3%増)は、地域の活性化を図る施策の実施に向けた地域再生対策費が創設されたことにより、増加となりました。また、国庫支出金5億5056万円(対前年比3億8646万円、235.5%増)、町債2億3635万円(対前年比3709万円、18.6%増)などは、川辺東タウン建設事業などの大型建設事業や国の緊急経済対策事業の財源としたため、大幅な増加となりました。

また、基金は財政調整基金7933万円、まちづくり基金2000万円、スポーツ振興基金16万円を取り崩しました。

歳出 (目的別)

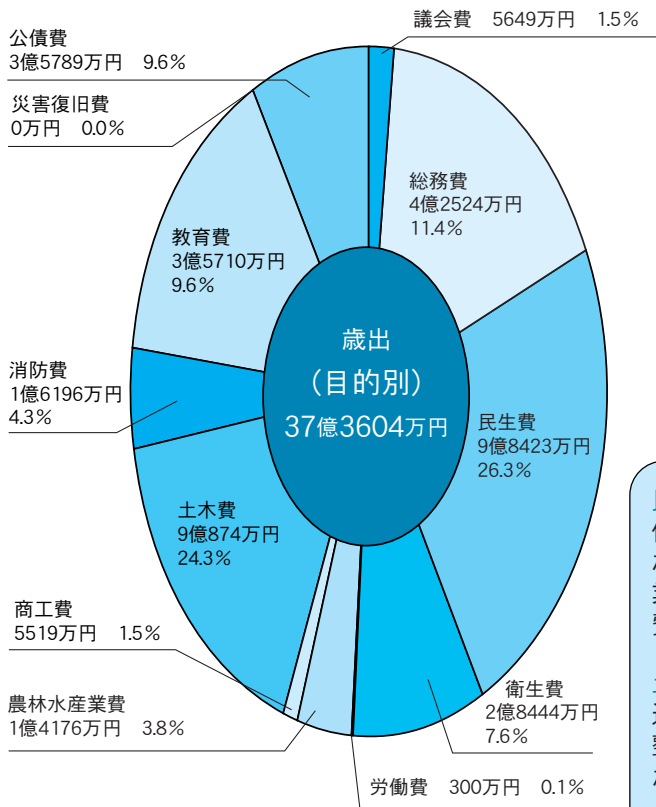

歳出は37億3604万円、前年度と比べ3億3620万円(9.9%)の増加となりました。

川辺東タウン(旧比久見住宅)建設事業、町道中川辺・下麻生線改良事業などを実施した土木費9億874万円(対前年比3億4603万円、24.3%増)、福祉医療の助成対象者を中学生まで拡充するなど福祉施策の充実を図った民生費9億8423万円(対前年比5771万円、6.2%増)、高金利町債を繰上償還した公債費3億5789万円(対前年比4267万円、13.5%増)は大幅な増加となりました。

そのほか安全・安心事業として北小学校屋内運動場耐震補強事業、少子化対策事業として妊婦一般健診拡充事業、緊急経済対策事業として中小企業支援事業などを実施しました。

民生費

保育や介護など福祉事業にかかる費用。



総務費

役場の通常の事務にかかる費用。



土木費

道路や公園の整備・管理にかかる費用。



消防費

消防団の運営や防災にかかる費用。



衛生費

ゴミの処理や予防接種などにかかる費用。



教育費

学校教育や生涯学習、スポーツの振興にかかる費用。



農林水産業費

農林水産業の振興にかかる費用。



公債費

町債の返済にかかる費用。



歳出 (性質別)

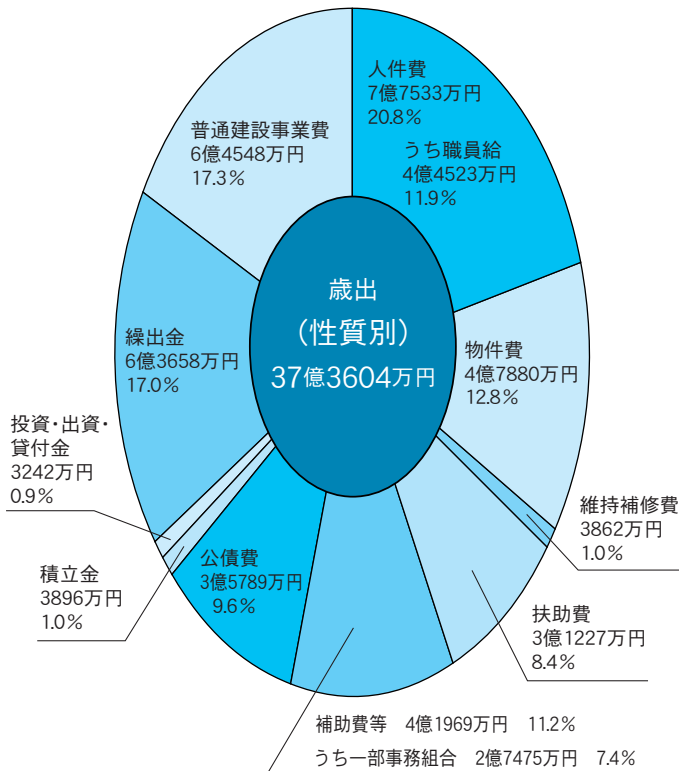

歳出の性質別では、行政改革の効果により人件費7億7533万円(対前年比4022万円、4.9%減)、物件費4億7880万円(対前年比2988万円、5.9%減)は減少しました。

一方、普通建設事業費6億4548万円(対前年比2億6483万円、69.6%増)、一般会計から特別会計などへの繰出金6億3658万円(対前年比4401万円、7.4%増)、福祉、医療施策を充実させた扶助費3億1227万円(対前年比1765万円、6.0%増)は大幅な増加となりました。

全体では、第4次行政改革の推進による経常経費の削減に努めながら、第4次総合計画に沿った事業と緊急的な地域活性化事業を積極的に実施した決算となりました。



町民1人当たり
約34万円のお金が使われた
計算になるね。

※平成20年度3月末人口
(11,003人)で換算

基金の残高

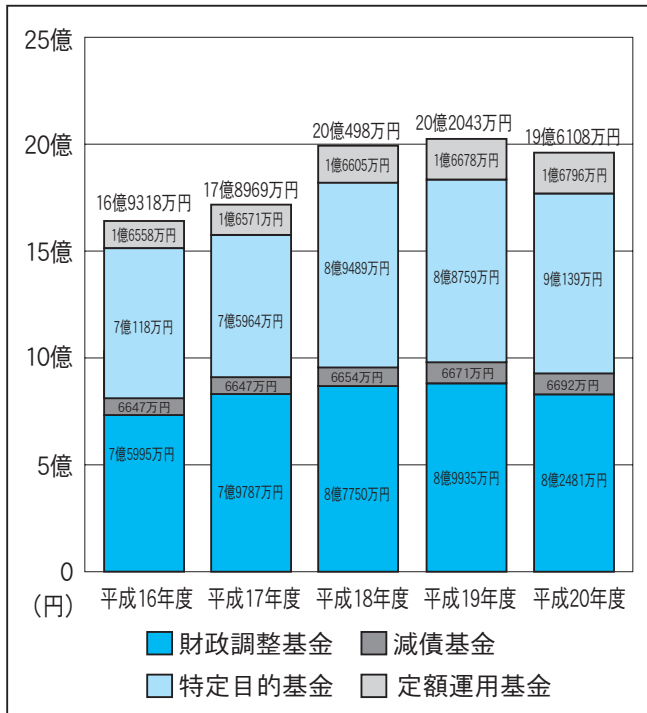

基金とは、町の貯金のことです。

財政調整基金は、経済情勢が著しく変動してお金不足する時、災害など緊急的に事業を実施する必要がある時などに使う貯金です。

減債基金は、町債（町の借金）の繰上償還（借金を償還期限よりも前倒して支払う場合）をする時に使う貯金です。

特定目的基金は、目的別の事業に使う貯金です。川辺町には、まちづくり基金（活力あるまちづくり事業）、福祉振興基金（福祉向上事業）、環境整備基金（健康で快適な生活環境整備事業）、企業立地促進奨励金準備基金（企業立地促進奨励事業）、山川橋整備基金（山川橋架替え整備事業）、子ども育成基金（子どもの健やかな育成事業）、スポーツ振興基金（スポーツ振興事業）、国体ボート競技会運営基金（平成24年開催ぎふ清流国体ボート競技会運営事業）、いきがい基金（地域福祉増進のための各種民間活動振興事業）、ふるさと農村活性化基金（農村の活性化事業）の10の特定目的基金があります。

定額運用基金は、定額の資金を運用する貯金です。町では、土地開発基金があります。

町債の残高

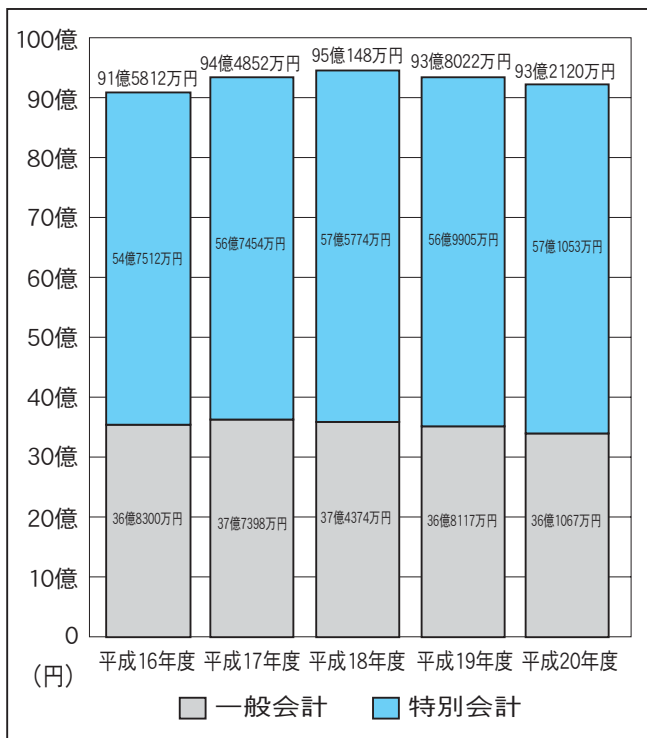

町債とは、町の借金のことです。

町債は、単年度に多額のお金を必要とする事業を実施するために借入れを行うもので、後年度においても住民の皆様に負担をしていただくものです。一般会計では、投資的事業に対する借入金、国の政策による財源不足を補てんする借入金などがあります。特別会計では、下水道事業、農業集落排水事業の整備に対する借入金があります。平成19年度から町債残高は減少に転じていますが、平成21年度以降は再び増加傾向となる予定です。

平成20年度は、一般会計で川辺東タウン建設事業、北小学校屋内運動場耐震補強事業、鹿塩山中下ため池防災対策事業、県道可児山線改良事業負担事業、臨時財政対策債に対して借入れを行いました。特別会計で公共下水道整備事業、木曾川右岸流域浄水事業負担事業に対して借入れを行いました。また、一般会計、特別会計ともに公的資金から借り入れをしていた高金利町債の繰上償還を実施しました。

町債残高はあくまで元金の残高であり、元金のほか利子の返済をする必要があります。また、町債残高の増加は、将来の財政運営に大きな影響を及ぼすこととなります。そのため、今後も借入れについては慎重に検討していきます。

（基金と町債との関係）

川辺町では約19億6千万円の基金（貯金）があり、93億2千万円の町債（借金）があることとなります。しかし、町債の中には普通交付税措置（返済時の国負担金）があるものがあり、措置額は約53億1千万円となっています。差し引き約40億1千万円が、町が実際に負担すべき返済額となります。

このように基金の残高より町債の残高が約2倍程度となっており、後年度の負担は大変厳しい状況にあります。そのため、今後も基金の取り崩しや町債の借入れは必要最小限度にとどめる努力をします。

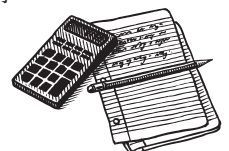

■特別会計決算報告

川辺町の特別会計は平成20年度に1会計（後期高齢者医療特別会計）が増加し、全部で7会計となりました。その歳入歳出決算を報告します。

①国民健康保険事業特別会計

医療費給付をはじめ各種給付を行うことにより、地域医療を保障し、住民の福祉を増進するために設けられている会計です。平成20年度は保険給付費の増加により国民健康保険基金からの繰入金と一般会計基準外繰入金などで資金不足を補いましたが、構造的な財源不足が明らかになったため、平成21年度からの保険税改正に向けて準備を進めました。

②老人保健特別会計

75歳以上の方（一定条件に当てはまる方は65歳）の医療費給付を行うために設けられている会計です。医療制度改革のもと後期高齢者医療制度に移行したため、大幅な減少となりました。

③学校給食共同調理場特別会計

町内の小中学校の給食を共同調理、配食するために設けられている会計です。

④下水道事業特別会計

下水道施設の整備や管理運営を行うために設けられている会計です。下吉田・下麻生地区の面整備工事を実施しました。

⑤農業集落排水事業特別会計

農業集落排水処理施設の整備や管理運営を行うために設けられている会計です。

⑥介護保険特別会計

40歳以上の人を対象とした保険制度です。保険料を納め、介護が必要となったときに、保険給付を受けて介護サービスを行うために設けられている会計です。

⑦後期高齢者医療特別会計

平成20年度は後期高齢者医療制度の初年度にあたり、制度の啓発と推進に努めました。

特別会計決算額総括表

会計別	区分	平成20年度	平成19年度	比較	対前年度伸び率%
①国民健康保険事業特別会計	歳入	10億8540万円	10億3997万円	4543万円	4.4
	歳出	10億8228万円	10億3844万円	4384万円	4.2
②老人保健特別会計	歳入	1億5373万円	11億3338万円	△9億7965万円	△86.4
	歳出	1億4443万円	11億1079万円	△9億6636万円	△87.0
③学校給食共同調理場特別会計	歳入	5055万円	5230万円	△175万円	△3.3
	歳出	4823万円	5091万円	△268万円	△5.3
④下水道事業特別会計	歳入	7億4038万円	5億8735万円	1億5303万円	26.1
	歳出	7億3065万円	5億6645万円	1億6420万円	29.0
⑤農業集落排水事業特別会計	歳入	3329万円	3586万円	△257万円	△7.2
	歳出	3099万円	3346万円	△247万円	△7.4
⑥介護保険特別会計	歳入	6億7609万円	6億6767万円	842万円	1.3
	歳出	6億2497万円	6億0754万円	1743万円	2.9
⑦後期高齢者医療特別会計	歳入	1億0894万円	0	1億0894万円	皆増
	歳出	1億0536万円	0	1億0536万円	皆増
合計	歳入	28億4838万円	35億1653万円	△6億6815万円	△19.0
	歳出	27億6691万円	34億0759万円	△6億4068万円	△18.8

■水道事業会計決算報告

収入	営業収入	1億8360万円
	水道料金	1億8320万円
	その他の収入	40万円
	営業外収入	1154万円
	水道加入金等	1123万円
	他会計補助金	24万円
	雑収入	7万円
収入計	1億9514万円	
支出	営業支出	1億8114万円
	泉水購入費等	1億2145万円
	総務費	1396万円
	減価償却費等	4573万円
営業外支出	22万円	
利息	15万円	
雑支出	7万円	
支出計	1億8136万円	
差引	純利益	1378万円

水道事業会計は独立採算制を原則とし、事業会計のみで収支を行う企業会計方式を採用しています。

平成20年度は給水戸数は32戸増加しましたが、年間総配水量は0.4%減少し、有収水量は漏水などの影響により0.75%減少しました。

決算額としては、泉水購入費と人件費が減少したことに伴い、1378万円の利益が生じました。しかしながら、これは一時的な利益と考えられ、今後も厳しい経営状況が見込まれているため、更なる経営改善の努力をしていきます。また、老朽化している配水施設や配水管の更新事業の必要性があり、安全で安心な水の安定供給とともに災害対策等の充実を目指し、計画的な施設整備を行っていきます。

平成20年度主要事業

平成20年度に実施された主要事業を説明します。

1. 川辺東タウン（旧比久見住宅）建設事業（A棟建設工事・B棟実施設計等）…事業費3億5,578万円 （財源内訳…国庫交付金2億7,000万円・町債8,000万円・諸収入21万円・一般財源557万円）

町営住宅川辺東タウンA棟（鉄筋造3階建・24戸）を建設しました。また、B棟建設の実施設計、既存住宅解体工事などを実施し、平成22年度に鉄筋造3階建・2棟（48戸）と周辺整備が完了する予定です。



完成した東タウンA棟

2. 北小学校屋内運動場耐震補強事業（補強工事等）…事業費592万円 （財源内訳…国庫交付金391万円・町債110万円・一般財源91万円）

安全で安心な学校施設にするため、北小学校屋内運動場の耐震補強工事を行いました。また、国の緊急経済対策により財源の見通しが出来た北小学校校舎耐震補強事業についても事業に着し、平成21年度に学校施設耐震補強工事は全て完了する予定です。



耐震補強された北小学校屋内運動場

3. 福祉医療助成事業（小学生・中学生医療費助成）…事業費2,132万円 （財源内訳…一般財源2,132万円）

福祉医療助成（入院・通院全額助成）の助成対象者を小学生から中学生まで拡大することにより、子育て家庭の経済的な負担の軽減を図りました。

4. 妊婦一般健診事業…事業費350万円 （財源内訳…一般財源350万円）

妊婦・胎児の健康管理と経済的不安の解消を図るため、妊婦一般健康診査の無料健診回数を増加しました。



母子手帳と同時に配布される妊婦健診受診票

5. 国体PR事業（PR看板・幕設置等）…事業費167万円 （財源内訳…県補助金83万円・一般財源84万円）

町内各所に平成24年度ぎふ清流国体ボート競技会のPR看板・PR幕等を設置することにより、国体開催の機運を高めました。

6. 川辺ダム湖左岸遊歩道トイレ設置事業（建設工事・実施設計）…事業費443万円 （財源内訳…県補助金100万円・一般財源343万円）

川辺ダム湖左岸遊歩道に県産材を使った木造のトイレを整備したことにより、ジョギング・散歩など、快適に利用していただけるようになりました。

7. 中小企業支援事業（中小企業者資金借入保証料補給金）…事業費203万円 （財源内訳…一般財源203万円）

原材料価格の高騰など厳しい経済環境に置かれた中小企業緊急救済措置として、中小企業者がセーフティネット保証5号認定により融資を受けた場合に負担した信用保証料の一部を補給しました。

8. 公的資金補償金免除繰上償還金…事業費2,610万円 （財源内訳…一般財源2,610万円）

金利負担の軽減を図るため、行政改革の実行を担保として、公的資金から借入れをしていた高金利地方債の繰上償還を行いました。

その他に公共下水道施設整備事業、飛騨川橋上下水道管添架事業、安全安心メール配信事業、防災ため池整備事業、独居老人火災報知器設置事業、認定農業者育成支援事業、未整備森林緊急公的整備導入モデル事業など様々な事業を実施しました。



町内各所に設置された国体PR看板



左岸遊歩道トイレ

平成20年度決算に基づく 健全化判断比率および資金不足比率を公表します

地方公共団体の財政の健全化に関する法律

地方公共団体の財政状況については、これまでの制度では財政情報の開示方法が不十分で、財政状況が悪くなった場合に是正機能がないなどの問題点があったため、新しい法制度が整備されました。

平成19年6月に地方公共団体の財政の健全化に関する法律が公布され、平成20年4月に一部施行、平成21年4月から本格施行されています。この法律に基づき、平成19年度決算から財政指標（健全化判断比率

及び資金不足比率）の議会報告及び公表が義務づけられ、さらには平成20年度決算から早期健全化基準（イエローライン）、財政再生基準（レッドライン）、経営健全化基準（イエローライン）以上となった場合には財政健全化計画等を策定し、様々な財政の制約を受けることとなります。

このような法制度の趣旨に沿い、川辺町の財政状況をより深くご理解いただくために、財政指標を住民のみなさんにお知らせします。

川辺町の健全化判断比率

基準	種類	実質赤字比率	連結実質赤字比率	実質公債費比率	将来負担比率
平成20年度決算				11.9	63.3
平成19年度決算		—	—	10.4	51.2
早期健全化基準 (イエローライン)		15.0	20.0	25.0	350.0
財政再生基準 (レッドライン)		20.0	40.0	35.0	

※実質赤字比率及び連結実質赤字比率は赤字額がないため「—」と記載しています。

実質赤字比率…普通会計の赤字額を指標化し、財政運営の深刻度を示すものです。

連結実質赤字比率…町の全会計の赤字額を指標化し、財政運営の深刻度を示すものです。

実質公債費比率…町の全会計、一部事務組合などの借入金返済額等（地方債の残高、損失補償額など）を指標化し、資金繰りの危険度を示すものです。

将来負担比率…町の全会計、一部事務組合、土地開発公社などの将来負担すべき可能性のある債務額（地方債の残高、損失補償額、連結実質赤字額、退職手当引当金など）を指標化し、将来の財政の圧迫度を示すものです。

※普通会計…一般会計、学校給食共同調理場特別会計（2会計）

※全会計…一般会計、学校給食共同調理場特別会計、国民健康保険事業特別会計、老人保健特別会計、介護保険特別会計、下水道事業特別会計、農業集落排水事業特別会計、後期高齢者医療特別会計、水道事業会計（9会計）

※一部事務組合（借入金返済額がある組合）…可茂衛生施設利用組合、可茂消防事務組合

※土地開発公社…川辺町土地開発公社



川辺町の資金不足比率

資金不足比率は、公営企業の資金不足を料金収入の規模と比較のうえ指標化し、経営状況の深刻度を示すものです。この比率が高くなるほど、料金収入等で資金不足を解消するのが難しくなるため、公営企業とし

て経営上問題があることとなります。

川辺町には、水道事業会計、下水道事業特別会計、農業集落排水事業特別会計の3つの公営企業会計がありますが、いずれの会計についても資金不足額は発生していません。

基準	会計	水道事業会計	下水道事業特別会計	農業集落排水事業特別会計
平成20年度決算		—	—	—
平成19年度決算		—	—	—
経営健全化基準		20.0	20.0	20.0

※資金不足比率は資金不足額がないため「—」と記載しています。



健全な川辺町の財政状況

これらの財政指標が示すとおり、川辺町の財政状況は概ね健全な状態にあると言えます。しかしながら、

前年度より比率は上昇しており、今後の財政見通しも厳しい状況に変わりはないため、行財政改革の徹底などにより健全財政を維持していきます。

【問い合わせ先】 役場総務企画課 TEL53-2511（内線216）

わたしの
まちの

こ
ん
な

話

題

8 8
17 ~ 21
(月) (金)

特定健診



川辺町保健センターで町内の国民健康保険加入者を対象に特定健康診査を行いました。

この特定健診は、腹囲計測、血圧測定、血液検査などにより、メタボリックシンドロームとその予備軍の方の生活習慣の改善支援を大きな目的の一つとしています。今回の集団健診は770人の方に受診していただきましたが、受診されなかった方には医療機関で受ける施設健診を別途保健センターからご案内しますので、受診していただくことをお勧めします。

8 25
(火)

川辺町長杯軟式野球大会



第35回川辺町長杯軟式野球大会が山楠グラウンドで行われ、町内の7チームが参加し、トーナメント方式で熱戦を繰り広げました。決勝戦では乱麻が観音を6対1で下し、見事優勝を果たしました。

優勝 乱麻
準優勝 観音
三位 ショパン、イブ

8 30
(日)

衆議院議員選挙

第45回衆議院議員総選挙が行われました。川辺町では投票総数6,867票、投票率78.51%となりました。開票結果は以下のとおりです。

《小選挙区》

候補者指名(届出順)	単位:票
今井まさと	3,356
金子かずよし	3,262
川合よしひろ	139
無効投票	110
合計	6,867

《比例代表》

届出政党(届出順)	単位:票
日本共産党	225
社会民主党	165
幸福実現党	58
公明党	619
みんなの党	215
民主党	3,162
新党日本	37
自由民主党	2,003
国民新党	130
無効投票	253
合計	6,867

9 5
(土)

青少年育成のつどい



中央公民館で町内の小、中、高校生の代表者10名が、日頃感じていることや思いなどを作文にして発表しました。生徒らは将来の夢や社会問題に対する自分の考えなどを堂々と発表し、聴衆を感心させていました。

また、ジュニアリーダーズクラブによるレクリエーションに加え、今年度から川辺中学校の選択音楽を受講する生徒による合唱発表も行われ、参加者を楽しませていました。

9
6
(日)

川辺町総合防災訓練



発生が予想される東海・東南海・南海地震による災害を想定し、川辺町で総合防災訓練が実施されました。

各地区毎に設けられた13の訓練会場に近隣住民が避難し、区長や区役員、さらには民生児童委員のみなさんによる安否確認訓練が行われた後、町上下水道課による飲料水確保訓練、消防団による初期消火訓練や日赤奉仕団による備蓄用食材の炊き出し訓練などが行われました。参加者は真剣な表情で訓練に参加し、防災意識を高めることができたようです。

9
12
(土)

二胡の演奏と変面の妙技にふれる



川辺町女性の会（山口文江会長）主催による二胡演奏家の崔学東さんと娘のジャーニンさん（ピアノ演奏・変面）の演奏会が開催されました。

観客は、曲に合わせてお面の色を早技で変えていく「変面」の技に驚いた後は、「蘇州夜曲」「千の風になって」などを演奏した崔学東さんの二胡の音色に酔いしれました。終盤は、二胡とピアノ伴奏の「幸せなら手をたたこう」に合わせて手拍子をし、会場は一体感にまつまれた楽しい演奏会になりました。

9
14
(月)

ワールドカップ、国体出場報告



坂東慧子さんと廣田紗知さん（ともに西柝井）が川辺町役場を訪れ、9月27日から開催される国民体育大会ボート競技（新潟県）への出場報告をしました。また、坂東さんは6～7月にかけて開催されたボートのワールドカップ（ドイツ/スイス）への出場もあわせて報告しました。佐藤町長が「世界レベルでの活躍を期待しています。」と激励し、川辺町スポーツ奨励金を手渡しました。

二人は中部電力株式会社ボート部に所属し、川辺漕艇場で毎日練習に励んでいます。漕艇場について「水面の状態がよく、後ろを気にすることなくまっすぐ長い距離を漕ぐことができ、いい練習環境です。」と感想を話してくださいました。

◎寄付・寄贈・奉仕作業

寄付・寄贈・奉仕作業をしていただきました。ありがとうございます。

《川辺町社会福祉協議会へ》

長谷川光弘様	30,000 円
民生児童委員一同 様	6,000 円
匿名 様	5,000 円
女性の会中川辺上支部 様	雑巾たくさん

《奉仕作業》



西柝井農地管理組合 様
雌鳥川付近および堀川の除草、清掃作業を行ってくださいました。

保健センターだより

高齢者インフルエンザ予防接種 が始まります。

10月16日(金)から12月18日(金)まで
「高齢者インフルエンザ予防接種」
を行います。

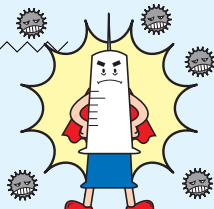

予防接種は免疫をつけることで、感染を防ぎ、重症化を予防するために行われます。特に高齢者はインフルエンザに感染すると重症化しやすいといわれています。10月初旬に65歳以上の方に案内と予診票を送付しますのでご確認ください。インフルエンザ予防接種は義務ではありませんので案内を読み十分理解された上で接種をお受けください。

なお、60歳から64歳以下の方で、心臓、じん臓または呼吸器の機能またはヒト免疫不全ウイルスにより免疫の障害を有する方（身体障害者手帳1級程度）は65歳以上の方と同様にインフルエンザを接種することができます。該当すると思われる方は川辺町保健センターまでお問い合わせください。

秋以降、季節性インフルエンザ、新型インフルエンザの流行が予想されます。インフルエンザを予防するために手洗い、うがいの励行、咳がある場合はマスクの着用をお願いします。

【問い合わせ・申込み先】川辺町保健センター TEL53-2515

おめでた おくやみ

8月中の届け出

*本人または届け出を出された方の希望により掲載しています。
「掲載を希望される方は、届け出（戸籍届出・証明書請求など）の際に住民課窓口に申し出ください。」
*敬称略

出生

(左から地区・出生児・性別・保護者の順)

石神	高木	な夏	う羽	女	芳人
石神	佐伯	りんたろう	倫太郎	男	宏暁
西栃井	古澤	まほ	帆	女	俊彦
下川辺	馬場	たけそら	岳空	男	基宣
下川辺	有本	まこ	真宏	女	輝彦
中野	竹川	いち	初花	女	祐樹

結婚

鹿塩	横田	勉		
=愛知県津島市		内田	智美	
比久見	樋田	幸代		
=可児市		渡辺	力也	
比久見	高井	祐作		
=名古屋市		武田	裕子	

死亡

(左から地区・死亡者・年齢・性別・世帯主の順)

上川辺	長谷川	良一	92歳	男	光弘
上川辺	白村	澄夫	77歳	男	本人
中川辺	山田	良市	62歳	男	本人
西栃井	経田	三郎	87歳	男	本人
西栃井	佐藤	規	77歳	男	本人

人の動き

人口	10,979人	(41減)
男	5,427人	(15減)
女	5,552人	(26減)
世帯数	3,677世帯	(17増)
平成21年9月1日現在の人口・世帯数 (カッコ内は前年同月比)		

短歌

わたしの作品

今日起こりし些細な事など咎めずに
 無事平穩に癒やされ暮るる
 墓掃除で遠くに暮らす友と会い
 「今年も会えて良かったね」と
 鶏卵を葉のごとく食みし戦後
 ふと浮かび来てそつと割りたり
 老いてなお新品種など挑まむと
 自給自足の菜園楽しむ
 梅雨空にどちらを向けばいいのかと
 思案顔なる向日葵の花
 卵の花も散りて青葉の茂れるに
 裏山いまだ時鳥啼かず
 短か世の生命の限りと法師蟬
 球児の夏を称えて鳴きぬ
 念願の一つを遂げし夕の雨
 補足ありしも泌みて聞こゆる
 世の中の淋しさ映すスーパ一の
 食品売場に個食多きは

垣下	松岡	山田	山田	遠藤	岩井三千代	横山	肥田	赤坂富美子
博子	久美	君子	志ま	正枝		寿子	節子	

川辺町の人事行政の 運営等の状況を公表します (概要版)

町の人事行政の運営における公平性と透明性を高めるため「川辺町人事行政の運営等の状況の公表に関する条例」に基づき、人事行政の運営等の状況(概要)を公表します。なお、詳細については川辺町ホームページ(<http://www.town.gifu-kawabe.lg.jp>)をご覧ください。

1 職員の任免及び職員数に関する状況

(1) 職員の採用・退職の状況

(平成20年4月2日～平成21年4月1日)

H20.4.1現在	退職者数	採用者数	H21.4.1現在
101人	10人	11人	102人

※一部事務組合及び他団体への出向職員、県教育委員会の割愛人事による採用・退職者を含みます。教育長は含みません。

(2) 事由別退職者数(平成20年度) (単位:人)

定年退職	勸奨退職	普通退職	分限免職	懲戒免職
	1	6		

失職	死亡退職	出向・割愛	計
	1	2	10

(3) 採用試験の実施状況(平成20年度) (単位:人)

職種	申込者数	受験者数(A)	合格者数(B)	競争率(A/B)
一般事務職	17	13	5	2.6
保育士	6	5	3	1.6
保健師	5	4	1	4.0

2 職員の給与等の状況

(1) 職員の平均給料月額、平均給与月額及び平均年齢 (各年4月1日現在) (単位:円)

	一般行政職			福祉職(保育士)		
	平均給料月額	平均給与月額	平均年齢	平均給料月額	平均給与月額	平均年齢
平成21年度	318,600	362,055	42.9	191,400	214,000	25.9
平成20年度	321,800	364,029	42.9	190,800	212,100	25.7
	技能労務職(調理員)			※給与には、給料(基本給)のほかに扶養、住居、通勤、管理職、時間外勤務等の各手当を含みます。		
	平均給料月額	平均給与月額	平均年齢			
平成21年度	228,000	234,457	51.2			
平成20年度	223,900	230,771	50.2			

(2) 職員の初任給(平成21年4月1日現在) (単位:円)

区分	標準年齢(才)	一般行政職	福祉職(保育士)	技能労務職
高校卒	18	140,100		137,200
短大卒	20	152,800	161,600	
大学卒	22	172,200	177,500	

(3) 主な職員手当の状況(平成21年4月1日現在)

手当名	支給基準・支給額等	支給職員数	平均支給月額等		
扶養手当(月額)	配偶者……………13,000円 その他……………各6,500円 ※配偶者のない職員の被扶養者1人目…11,000円 ※16～22歳の扶養親族加算…各5,000円	50人	21,290円		
住居手当(月額)	持家居住者 新築・購入から5年間……………2,500円 借家・借間居住者 最高支給限度額……………27,000円	20人	15,625円		
通勤手当(月額)	交通機関利用者……………運賃等相当額 自動車等使用者(片道2km以上の者) ……………2,000～24,500円	77人	4,387円		
時間外勤務手当(平成21年4月分の勤務実績)	勤務日 下記以外……………時間単価×1.25 午後10時～午前5時…時間単価×1.50 週休日等(土曜、日曜、祝日) 下記以外……………時間単価×1.35 午後10時～午前5時…時間単価×1.60	66人	21,213円		
管理職手当(月額)	参事、課長級、保育所長など ……………定額 (29,600円～49,900円)	12人	39,041円		
期末手当	標準例				
勤労手当(平成20年度管理職員以外の基準支給率)	6月期	1.4月分	0.75月分	2.15月分	100人 (全職員年間支給平均額)
	12月期	1.6月分	0.75月分	2.35月分	
	計	3.0月分	1.50月分	4.50月分	
	※職務の級等により5～15%の加算措置あり				
宿日直手当(平成21年4月分の勤務実績)	1回……………4,200円	33人	6,109円		

(4) 退職手当の支給率（平成21年4月1日現在）

区分	自己都合退職(普通退職)	勲奨・定年退職
勤続20年	23.50月分	30.55月分
勤続25年	33.50月分	41.34月分
勤続35年	47.50月分	59.28月分
最高限度	59.28月分	59.28月分
加算措置制度	定年前早期退職(50歳以上かつ勤続25年以上)・・・2～20%	

※岐阜県市町村職員退職手当組合の規定によるものです。

(5) 特別職の報酬等（平成21年4月1日現在）

区分	給料月額等	期末手当(平成20年度)		
給料	町長	654,800円	6月期	2.15月分
	副町長	556,600円	12月期	2.35月分
	教育長	431,800円	計	4.50月分
報酬	議長	266,200円	6月期	2.15月分
	副議長	206,900円	12月期	2.35月分
	委員長	197,700円	計	4.50月分
	議員	190,900円		

※期末手当には15%の加算措置があります。

3 職員の勤務時間その他の勤務条件の状況

(1) 職員の勤務時間（標準的なもの）

開始時刻	終了時刻	休憩時間	1日の勤務時間	1週間の勤務時間
午前8時30分	午後5時15分	午後0時15分～午後1時	8時間	40時間

(2) 年次有給休暇の状況（H20.1.1～H20.12.31）

制度の概要	平均付与日数	平均取得日数
1年につき20日付与 ※付与された翌年に限り繰越可能(最大40日)	39.0日	8.4日

※対象期間の途中に採用・退職した職員、休職等の期間のある職員を除外しています。

(3) その他代表的な休暇の取得状況（平成20年度）

休暇の種類	休暇日数等	取得実績
病欠休暇	負傷、疾病の療養のための必要な期間(90日を越えると給料半額)	11件
結婚	連続する5日以内	2件
出産前(産休)	出産予定日までの6週間以内	2件
出産後(産休)	出産日の翌日から8週間以内	1件
忌引(親族の死亡)	続柄及び死亡時の生計関係により、1～7日以内	9件
夏季休暇	7月～9月に3日以内	平均2.7日



(4) 育児休業の状況（平成20年度）（単位：人）

区分	平成20年度に新たに取得可能となった職員			前年度からの継続者	
	育児休業対象者数	育児休業取得者数	部分休業取得者数	育児休業取得者数	部分休業取得者数
男性	4	—	—	—	—
女性	2	2	—	2	—
計	6	2	—	2	—

※3歳未満の子を養育する職員であれば、男女問わず取得できます。

4 職員の分限及び懲戒処分の状況

- 分限処分者数（平成20年度）
心身の故障による休職者が1人ありました。
- 懲戒処分者数（平成20年度）
処分者はありませんでした。

5 職員の研修及び勤務成績の評定の状況

(1) 主な職員研修の実施状況（平成20年度）

区分	受講者数等	
階層別研修	新規採用職員	3人
	中堅職員	2人
	係長級職員	—
	課長補佐級職員	1人
	課長級職員	2人
実務研修	13人	
海外派遣研修	1人	
計	22人	

(2) 勤務成績の評定の状況（平成20年度）

評定の回数	年1回
評定の時期	平成21年2月
評定の対象職員	一般行政職職員(福祉職及び技能労務職を除く職員)
評定の方法	直属の上司及び管理職2人による10項目、5段階、50点満点評定
評定結果の反映	昇給、昇任、昇格、人事異動に反映

6 職員の福祉及び利益の保護の状況

(1) 職員の定期健康診断の状況（平成20年度）

区分	対象者	受診者数	受診者の負担
年代別総合健康診断(半日人間ドック)	特別職及び一般職員 104人	97人	標準健診項目については、受診者の負担はありません。

※嘱託職員等非常勤職員についても必要に応じて定期健康診断を実施しています。

- 公務災害の発生状況（平成20年度）
職務遂行中の負傷が1件ありました。
- 措置要求及び不服申立ての状況（平成20年度）
措置要求及び不服申立てはありませんでした。

【問い合わせ先】 川辺町総務企画課
TEL 53-2511（内線212）

みんな集まれ! ぼくたち、わたしたちの

児童館

【11月の主な行事予定】

- 13日(金) おはなしなあに
- 14日(土) なかまあそびの日
- 20日(金) あそびっこ
- 21日(土) 開放
- 27日(金) ふれあいタイム
- 28日(土) 読み聞かせ

予定は、変更になることもあります。

読み聞かせの日 (毎月第4土曜日) 13:30~



毎回、読み聞かせのボランティアのみなさんが楽しい読み聞かせをしてくれます。絵本や紙芝居などいろんな話が聞けます。参加は無料です。親子での参加もお待ちしております。

おはなしなあに (毎月第2金曜日) 10:30~



絵本の読み聞かせや紙芝居、家庭ではなかなか見ることのできないパネルシアターやエプロンシアターなど、季節や年齢に合わせて行う楽しいお話会です。(乳幼児対象行事です。)

〈開館時間〉 午前の部 9:00~12:00
午後の部 13:00~17:00

〈休館日〉 日曜、祝日

〈問い合わせ先〉 川辺町児童館 TEL 53-4451

子育て支援センター

憩いの広場

☆活動の無い日も、広いプレイルームや、中庭の芝生広場で、自由に遊べます。

【11月の主な行事予定】

たまごひろば

0.1歳児対象《月曜日》10時~
16日…ふれあい遊び

ひよこひろば

2才以上対象《火曜日》10時~
17日…楽器遊び

たまひよひろば

- ★2日(月)…バス遠足「武儀子育てサロン」(要予約)
- ★6日(金)…第三保育園合同避難訓練
- ★11・20・26日…第三保育園の給食を試食する会(要予約)

発育測定

24日(火)…10時~11時半
(持ち物) 母子手帳、バスタオル

カレンダー作り



「一時預かり保育のご案内」

保護者の疾病、冠婚葬祭、または、リフレッシュ等の理由から、就学前のお子さんを一時的にお預かりする制度です。

《利用時間》 月曜日~金曜日 8:30~16:30
土曜日 8:30~12:30

《問合せ》 川辺町第三保育園 TEL53-4578

- 子育てEメール会員を募集します。希望される方は、子育て支援センター受付までお願いします。
- サークル登録は、子育て支援センター受付にて、毎日行なっています。

「子育て相談」

子育てに関する悩みや不安はありませんか?お気軽にご相談ください。お電話もお待ちしています。

〈開館時間〉 9:30~12:00/13:00~16:00

〈利用対象者〉 0歳~就学前までの児童と保護者

〈休館日〉 土・日曜日、祝日

〈問い合わせ先〉 子育て支援センター TEL 53-4388

産業環境課からのお知らせ

11月8日(日)は食品トレイ、発泡スチロールの回収日です。

川辺町では、平成10年度から燃えるごみの減量と資源の有効利用を目的に、家庭から出る食品トレイ、発泡スチロールの回収を行っています。

食品トレイ

食品トレイとは、スーパーなどで肉や魚、惣菜などをのせて売られている発泡スチロール性の皿状容器です。

・回収できるトレイ

発泡スチロール製のトレイ(※1)に限ります(柄物も可)。

(※1. 発泡スチロール製のトレイは、折り曲げると「パキッ」と音を立てて割れ、つま楊枝が簡単に刺さります。また、下記の素材表示がしてあります。)



または



PS

PS



・回収できないトレイ

発泡スチロール製のトレイでも、次のトレイは回収できません。きれいに洗って「その他プラスチック」として提出されるか、汚れがひどい場合は「燃えるゴミ」として提出してください。

- ・卵、豆腐、イチゴなどのプラスチック容器
- ・カップ麺の容器、納豆の容器、持ち帰り弁当の容器



発泡スチロール

発泡スチロールとは、魚介類や農産物を運ぶための箱や電化製品等の梱包材として利用されており、割ると小さな粒が集まって固まったように見えるものです。

食品トレイ、発泡スチロールの正しい出し方

1. 付着しているシールやラベル類をはがします。
2. 汚れ等をきれいに洗います。
3. よく乾かします。
4. 大きな発泡スチロールは、小さく割ります。
5. 回収箱に入れます。

回収日時	平成21年11月8日(日)	午前9時～11時まで
回収場所	上川辺消防詰所横駐車場 鹿塩消防詰所横駐車場	川辺町保健センター前 B & G 海洋センター 下川辺公民館 下吉田下公民館 下麻生北部公民館
【問い合わせ先】	役場産業環境課 TEL53-7212	

♪ 保育所入所説明会のご案内 ♪

川辺町保育所説明会を下記のとおり開催します。平成22年4月から保育所にお子さんの入所を希望される保護者の方はご出席下さい。

【日 時】平成21年10月22日(木) 午前11時～(1時間程度)
(10:30～11:00までに受付を終了してください。)

【場 所】川辺町中央公民館1F 研修室

【その他】・産後(育児)休暇明けの予約申し込みも受け付けます。

- ・当日は託児スペースを設けますので、お子さん同伴の方はご利用ください。
- ・保護者の方が出席できない場合は、代理の方の出席をお願いします。

【問い合わせ先】川辺町教育委員会 TEL53-2650



情報

INFORMATION

役場 ☎53-2511 庁舎53-2374
B&G海洋センター ☎53-2911
中央公民館 ☎53-2650 北部公民館 ☎53-5017
やすらぎの家 ☎53-2121

ボックス

10月の税
町県民税普徴分 3期
国民健康保険税 7期

*納付は便利な口座振替で

納期限 10月30日まで

10月受給の公的年金から

住民税(町・県民税)の引き落としが始まります。

この制度は、4月1日現在65歳以上の年金受給者のうち住民税の納税義務がある方が対象です。該当する方には6月にお送りした今年度の町県民税納税通知でお知らせしています。なお、この制度は納税方法を変更するものであり、新たな税負担が生じるものではありません。

詳しくは広報かわべ6月号をご覧くださいか、または役場税務課までお問い合わせください。

【問い合わせ先】役場税務課 ☎53-2514

「国の教育ローン」のご案内

「国の教育ローン」は、高校・大学・各種学校に入学・在学するお子さんをお持ちのご家庭の経済的負担の軽減と教育機会の均衡を図る目的で設けられた公的な融資制度です。お気軽にご相談ください。

【ご融資額】学生・生徒1人あたり300万円以内

【利率】年2.5% (平成21年7月10日現在)

【返済期間】15年以内 (母子家庭・交通遺児家庭の場合は18年以内)

【使用目的】入学金、授業料、教科書代、アパートの家賃等

【返済方法】毎月元利均等返済

(ボーナス月の増額返済も可能)

【問い合わせ先】

教育ローンコールセンター ☎0570-008656

里親説明会開催のお知らせ

子どもが明るく健やかに育つためには、あたたかい家庭が必要です。さまざまな家庭の事情により自分の家庭で暮らせなくなった子ども達を児童福祉法に基づいて家庭で育ててくださる方を『里親』と言います。多くの方々に里親制度を理解していただくために、説明会を開催します。みなさんの参加をお待ちしています。

【日時】平成21年10月18日(日) 10:00~15:00

【場所】広見公民館ゆとりびあ

可児市広見7丁目77番地

【問い合わせ先】中濃子ども相談センター

☎25-3111 内線347

不適正森林開発防止キャンペーンを実施します。

森林の不適正な開発を防止するため、不適正森林開発防止キャンペーンを実施します。キャンペーン期間中は森林パトロールを強化します。みなさんも、森林内の不審な木の伐採、新たな建築物や掘削等を発見されたら、以下までご連絡ください。

【期間】11月1日(日)~11月30日(月)

【不適正森林開発110番】

岐阜県可茂農林事務所林業課

☎25-3111 (内線425、426)

子育て家庭を応援!「ぎふ子育てサポートステーションアイリスキッズ」がオープン

岐阜県は、昨今の核家族化や地域の相互扶助機能の低下などに伴い増大する子育て家庭の負担感を軽減するため、サンサンシティマーゴ内に「ぎふ子育てサポートステーションアイリスキッズ」を開設しました。

「アイリスキッズ」では、子育て中の方が仕事や通院、家族の看護、学校行事・地域活動への参加、理美容院や買い物の際に、子どもを預かってくれる人がいないときの一時預かりや、産前産後期における家事・育児の支援を行うヘルパー派遣などを行っています。

【問い合わせ先】

ぎふ子育てサポートステーションアイリスキッズ

☎0570-21-1231

赤い羽根共同募金にご協力を

第63回目を迎える今年の赤い羽根共同募金は、スローガン「地域の福祉、みんなで参加」をかかげ、全国一斉に10月1日から展開しています。

今年の岐阜県内の赤い羽根共同募金目標額は2億1千万円で、集まった募金は、社会福祉協議会や福祉団体・施設など民間の社会福祉事業の推進をはじめ、草の根活動や先駆的なボランティア活動支援、災害支援のために役立てられます。

みなさまのご協力をお願いします。

【募金期間】

10月1日(木)~12月31日(木)

【問い合わせ先】

川辺町社会福祉協議会 ☎53-2121

太田裕美 クリスマスコンサート

「木綿のハンカチーフ」「九月の雨」など数々のヒット曲で知られる太田裕美さんのクリスマスコンサートを開催します。お誘い合わせのうえ、お越してください。



【日時】 12月6日(日)

開場：午後3時00分

開演：午後3時30分

【会場】 川辺町中央公民館ホール

※就学前児童の入場はお断りさせていただきますのでご了承ください。

全席自由
前売 2000円
当日 2500円

太田裕美さんプロフィール

1974年「雨だれ」でデビュー以後「木綿のハンカチーフ」、「赤いハイヒール」、「九月の雨」「さらばシベリア鉄道」など数えきれない名曲を歌い、フォークソングと歌謡曲のジャンルを超えた新しいシンガーとして活躍。

その後も執筆活動や楽曲提供、ドラマ出演など活動の幅を広げる一方、コンサートツアーも精力的に行っている。



チケット発売日／10月1日(木)より発売中

チケット販売場所／川辺町中央公民館・北部公民館

川辺町B&G海洋センター・やすらぎの家

美濃加茂市文化会館・タウンホールとみか

問い合わせ先／川辺町教育委員会 ☎0574-53-2650

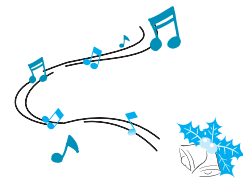

地デジやテレビ視聴でご不安はありませんか？

地上デジタルテレビ放送訪問相談事業のご案内

町では、すべての住民が地上アナログテレビ放送終了後もテレビが視聴できるようにするため、以下の訪問相談事業を行います。地上デジタルテレビ放送やテレビ視聴のことで不安な方は、ぜひご利用ください。

【訪問時期】 平成21年10～12月

【相談内容】 地上デジタル放送の視聴方法と電波状況について

(テレビ、チューナ購入、アンテナ工事、ケーブルテレビ加入は専門業者での対応となります。)

【申込方法】 下記までご連絡ください。

※後日、訪問日時を決め、説明員(町職員)が訪問します。

【費用】 無料

【問い合わせ・申込み先】 役場総務企画課 ☎53-2511

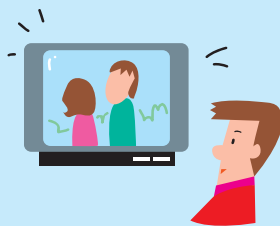

～ケーブルテレビ架線工事について～

10月初旬頃から、株式会社シーテックによるケーブルテレビ架線工事を行います。工事中につきましては細心の注意を払いご迷惑をお掛けしないように作業を進めて参ります。みなさんのご理解とご協力をよろしく願います。



10・11月 まちのカレンダー

●学校・保育所行事
◇各種相談
★ごみ収集

	行 事	場 所	時 間
10/1(木)			
2(金)	乳幼児学級0、1歳児	中央公民館	10:00～11:00
3(土)	交流レガッタ (4日まで)	長野県下諏訪町	
4(日)	家庭教育講演会 ●運動会	中央公民館 第一保育所	19:00～20:30 9:00～
5(月)			
6(火)	◆健康相談	保健センター	13:00～14:00
7(水)	乳幼児学級3歳児 (バス遠足) ★ペットボトル・蛍光灯	前平公園	10:00～13:30
8(木)	おはなし会 (こぐまちゃんの会) ★ペットボトル・蛍光灯	中央公民館図書室	11:00～
9(金)	乳幼児学級2歳児 ★その他プラスチック	中央公民館	10:00～11:30 8時までに
10(土)	全国中学新人競漕大会 ●運動会	川辺漕艇場 第三保育所	
11(日)	全国中学新人競漕大会 ●運動会	川辺漕艇場 第二保育所	
12(月)			
13(火)	◆障がい者なんでも相談	やすらぎの家	10:00～12:00
14(水)	◆無料法律相談 乳幼児学級2歳児	やすらぎの家 中央公民館	13:00～16:00 10:00～12:30
15(木)	交通街頭指導日		
16(金)			
17(土)	おはなし会 (おはなしレポート)	中央公民館図書室	11:00～
18(日)	町民運動会	川辺中学校	8:45～16:00
19(月)	●秋の遠足	第三保育所	
20(火)			
21(水)	◆行政相談 ★ペットボトル	やすらぎの家	9:00～12:00
22(木)	おはなし会 (こぐまちゃんの会) 保育所入所説明会 ★ペットボトル	中央公民館図書室 中央公民館	11:00～ 11:00～

	行 事	場 所	時 間
23(金)	乳幼児学級3歳児 ★その他プラスチック (8時までに)	中央公民館	10:00～11:30
24(土)	法令講習会	中央公民館	19:00～
25(日)	加茂郡消防連合演習	坂祝町	午前中
26(月)	献血 ●秋の遠足 ★ガラス・資源ビン・可燃粗大	保健センター 第二保育所	9:00～13:00
27(火)	●就学時健康診断 乳幼児学級2歳児	川辺西小学校 中央公民館	
28(水)	●就学時健康診断	川辺東小学校	
29(木)	●就学時健康診断 ◆健康相談	川辺北小学校 やすらぎの家	10:00～11:00
30(金)	◆人権相談	やすらぎの家	13:00～16:00
31(土)			
11/1(日)			
2(月)			
3(火)			
4(水)	乳幼児学級0.1歳児	中央公民館	10:00～11:00
5(木)	★金物・資源缶・不燃粗大		
6(金)			
7(土)			
8(日)	乳幼児学級2歳児 ★食品トレー・発泡スチロール	山楠公園	10:00～12:00 9:00～11:00
9(月)	秋季火災予防週間 (15日まで)	町内	
10(火)			
11(水)	★ペットボトル・蛍光灯		
12(木)	おはなし会 (こぐまちゃんの会) ★ペットボトル・蛍光灯	中央公民館図書室	11:00～
13(金)	乳幼児学級3歳児 ★その他プラスチック	中央公民館	10:00～11:30 8時までに
14(土)			
15(日)			

ピックアップ

行政相談週間特設相談窓口

みなさんは、毎日の暮らしの中で、国の行政機関や特殊法人 (NTT西日本など) の仕事について、「処理が間違っている」「遅い」「こうしてほしい」などといった苦情や要望をお持ちになったことはありませんか？

総務省では、みなさんのこうした苦情・要望等を受け付け、その解決や実現を促進する“行政相談”を行っています。

10月19日(月)～25日(日)は、“行政相談”についてよく知っていただき、もっと利用していただくための“行政相談週間”です。

川辺町では、行政相談所を開設しています。相

談は無料で、秘密は固く守られますので、お気軽にご相談ください。

【日 時】10月21日(水) 9:00～12:00

【場 所】やすらぎの家

当日都合の悪い方は、総務省岐阜行政評価事務所で、いつでも行政相談に応じています。

【常時相談】総務省岐阜行政評価事務所

〒500-8114 岐阜市金竜町5-13

岐阜合同庁舎

TEL0570-090110

FAX058-248-6755

HPアドレス

<http://www.soumu.go.jp/kanku/chubu/gifu.html>

E-mail 110gifu@soumu.go.jp

【問い合わせ先】役場総務企画課

TEL53-2511 (内線213)

相談窓口

多重債務110番【電話・面接】

【対象】 サラ金数社に債務があり支払いが困難な方など

【日時】 10月10日(土) 13:00~16:00 [偶数月第2土曜]

【場所】 岐阜県県民生活相談センター
県民ふれあい会館1棟5階

【相談者】 弁護士、県消費生活相談員

【相談方法】 ①面接 (20分間)

※要予約 以下の問い合わせ先に電話で予約してください。

(平日8:30~17:15)

②電話相談 TEL058-277-1003

【問い合わせ先】 岐阜県県民生活相談センター
TEL058-277-1003

無料法律相談【面接】

岐阜県弁護士協会が法律に関する相談に応じます。事前予約が必要です。ご注意ください。

【問い合わせ先】 やすらぎの家 TEL53-2121

人権相談【面接】

人権上問題があるのではないかとされる事案などの相談。

【問い合わせ先】 役場住民課 TEL53-2513

ケーブルテレビ特設相談窓口【面接】

【内容】 町が整備するケーブルテレビのサービス内容、料金、接続方法など。

【日時】 月~金曜日:10時00分~16時00分

【場所】 川辺町役場ロビー

【相談担当者】 中部ケーブルネットワーク職員

【問い合わせ先】 中部ケーブルネットワーク
TEL0120-441-061

もしくは

役場総務企画課 TEL53-2511

不妊相談【電話・面接】

【相談内容】 不妊に関する相談

【日時】 月、火、木、金曜日および第三土曜日
10時00分~16時00分

【相談方法】 ①電話での相談
TEL058-389-8258

②面接相談【要予約】

【予約・問い合わせ先】 岐阜県不妊相談センター
各務原市那加不動丘1-1
TEL058-389-8258

岐阜県子育て応援ステーション【電話・面接】

【相談内容】 子育て全般に関する相談

【日時】 毎日9時00分~19時00分

【相談方法】 ①電話での相談 TEL0570-019-783
もしくはTEL058-272-8996

②面接相談

【相談場所・問い合わせ先】

岐阜県子育て応援ステーション
県民ふれあい会館1棟2階

青少年SOSセンター【電話】

【相談内容】 学校や友人関係など青少年の悩み全般

(保護者からの相談も受け付けています。)

【日時】 年中 24時間

【電話での相談】 TEL0120-247-505
(携帯電話からはかけられません)

【問い合わせ先】 青少年SOSセンター
県民ふれあい会館1棟3階

イベント情報

第39回川辺町町民運動会

川辺町の恒例イベント、町民運動会を開催します。ぜひ、多くの方々に参加していただき、運動や地域の仲間との交流をお楽しみください。

【日時】 10月18日(日) 8:45~16:00

【場所】 川辺中学校グラウンド

【問い合わせ先】

川辺町B&G海洋センター TEL53-2911

交通安全法令講習会

交通安全法令講習会を開催します。運転免許証をお持ちの方は参加してください。

【内容】 法令の改正点の解説など

【日時】 10月24日(土) 19時00分

【場所】 中央公民館ホール

【問い合わせ先】

役場総務企画課 TEL53-2511

～from the Mayor's Desk～

町長の机から 第97回（10月号）

政権交代の夏

2009年8月30日は、歴史に永く刻まれる日となりました。

新聞紙上では早くから民主党優勢の報道がなされ、総選挙直前には、単独で300議席以上を獲得するとの情報が流れました。この情報に接したときの人々の反応は複雑でした。1955年の結党以来の第一党である自民党、しかも保守王国といわれる岐阜県ではその岩盤をつき崩すのは容易ではないと考える人。世界的経済不況のただ中で、政局に明け暮れる政界・国会に愛想をつかす人。いまこそ、政権交代のチャンスであり2大政党の一翼を担う民主党の政権奪取に期待を寄せる人。民主党政権には不安がつきまとうが、さりとて自民党には積年の不満がつくる人。よくは分からないが、この際一度、民主党へと政権交代をすればなにか光が見えるのではないかと思う人。様々な思惑が交錯していたように思います。

一夜明けた8月31日には、すべての報道機関が今回の総選挙結果をセンセーショナルに伝えていました。民主党が絶対安定多数を越える308議席を獲得した一方、自民党は改選時300議席の半減以下の119、連立与党を組む公明党も

改選時31が10減の21議席という目を覆わんばかりの惨敗でした。これにより、自民党から民主党への政権交代が確定しました。

今ここで選挙の総括をするつもりはありません。ただ、人口1万1千人の小さな自治体から申し上げたいことは、政治行政の継続性・連続性を断ち切ることのないよう、スムーズで漸進的な政権移行を望みたいということです。後期高齢者医療をはじめ医療、介護、子育て支援、年金、福祉、社会保障、教育、雇用、景気回復、外交、防衛など様々な問題山積の我が国ではありますが、この国こそ我々が住む日本であります。我々が生まれ生活し、やがてその土に帰る愛する祖国なのです。夢のもてる、誇りある日本となりますように。世界中の人々から尊敬される日本となりますように。

新政権において今後展開される諸施策についても注意深くこれを見つめながら、川辺町民に不利にならぬよう気を配り、必要に応じて国に対しても地方の声を訴えていくつもりです。町民皆様のご指導ご鞭撻をお願いします。

8月31日執筆

川辺町長 佐藤光宏

公共工事入札結果 8月の入札

予定価格が500万円以上の町発注公共工事（建設工事）に係る入札の結果です。

工 事 名	契約方法略称	予定価格 (円)	落札金額 (円)	工事場所	契約業者名称	入札参加 業者数
町道下吉田下麻生線 舗装修繕工事	指名	6,310,500	5,827,500	川辺町下吉田地内	佐伯総合建設株式会社	7
下麻生地内面整備工事(第2 期)に伴う支障管補償工事	一般	22,155,000	15,897,000	川辺町下麻生地内	(株)中嶋設備 川辺支店	6
町道中川辺下麻生線舗装 修繕工事(2工区)	指名	5,932,500	5,407,500	川辺町中川辺地内	塚本産業株式会社 川辺支店	7
町道神田1号線改良工事 (第2期)	指名	8,799,000	8,221,500	川辺町福島地内	株式会社 小栗建設	7

* 入札結果詳細は、総務企画課にて閲覧できます。【問い合わせ先】総務企画課 TEL 53-2511（内線216）

平成21年10月1日号 Vol.484

発行／岐阜県加茂郡川辺町
電話／0574-53-2511
FAX／0574-53-2374

<http://www.kawabe-gifu.jp>
e-mail:office@town.gifu-kawabe.lg.jp

R100 古紙配合率100%・
白色度70%再生紙を
使用しています。



この印刷物は地球に
優しい大豆油を使用
したインキで印刷さ
れています。



町章

昭和43年10月に制定。川
辺町のかしら文字「川」と
「辺」を円形に図案化したも
ので、発展と団結および円満、
平和を表します。