

かわべ

3

2011年
岐阜県川辺町
広報Vol.501



500号記念〔懐かしの写真シリーズ〕

つなば

綱場（下麻生）

「綱場」とは、上流の山で木を伐採し、流れてきた木材を一旦抑留し、イカダに組立てて、下流に回漕する場所のことです。

下麻生は、かつて飛騨や郡上で伐採された原木の「綱場」として栄え、その起源は、今から400年以上も前からだとも言われています。

ここで集められた木材は、桑名・熱田へ下って、船に積まれ江戸や大阪にも流送されており、下麻生地区は年中、取引や商品の搬送で賑わいをみせていたと記されています。

資料：ふる里写真史下麻生



ミナモ

今月の主な内容

特集：広報かわべ500号記念 2ページ

特集：ポートへのいざない 6ページ

燃えるごみ収集日の変更 16ページ

今月の 特集

広報かわべ 500号までの軌跡②

「広報かわべ」が昭和32年(1957年)の発行から数え、先月で第500号目となりました。先月に引き続き、歴史ある過去の500号の広報紙から記事をランダムに抜粋し、当時の川辺町にタイムスリップしてみたいと思います。

「この頃はたしか・・・してた頃だ」など、ご家族で当時を振り返ってみてはいかがでしょうか。

【昭和56年】第145号(7月号)



中川辺駅の売店

中川辺駅(当時国鉄)にも売店がありました。通学、通勤されていた方は懐かしく感じるのではないでしょうか。

昭和56年当時の主な出来事

- ・神戸市でポートピア'81が開催
- ・寺尾聰の「ルビーの指環」が大ヒット
- ・ダイアナ妃、チャールズ皇太子と結婚
- ・沖縄の与那覇岳でヤンバルクイナが発見など

【昭和57年】第160号(11月号)

第12回町民運動会でのショット



【昭和58年】第162号(1月号)

町史編さん業務の様子「史料編」作成に急ピッチ



町史編さん室では、川辺町にある膨大な史料を解説し、考古、史跡、伝説などを分かりやすく記した「町史」を作成します。委員さんの汗の結晶でもあるこの「町史」は、現在の川辺町を知る上でも大変貴重な財産となっています。



【昭和58年】第169号（8月号）



新山川橋の完成

8月8日に石神と比久見を結ぶ深紅の大橋「新山川橋」が待望の中誕生しました。川辺町のシンボリック存在に。

【昭和59年】第182号（9月号）

防火広報研修会



町の連合婦人会が鹿塩婦人防火クラブや可茂消防署員らとともに初期消火訓練などを行いました。主婦ならではのアイデアで緊急時の伝達などを紹介しました。

【昭和61年】第204号（7月号）

幕内力士「栃剣」VS 園児

大相撲の幕内力士「栃剣」らの3力士が第1保育所を訪れ、園児らと楽しいひとときを過ごしました。園児らは力士によじ登り必死になって力士を倒そうと奮闘しました。



【昭和62年】第215号（6月号）



合併30周年記念と庁舎・保健センターの竣工式典の様子

【昭和63年】第227号（6月号）

子どもの視線で・・・

第2保育所で親子交通安全教室が開催されました。このユニークなメガネは、視野を園児に合わせるためのもので、お母さん達の理解を深めました。



【昭和63年】第230号（9月号）

「ぎふ中部未来博覧会88」の会場内において「川辺町」をPR



岐阜市で行われた未来博88のふるさと日本一広場で「川辺町」を全国に売出しました。川辺太鼓、大正琴、川辺おどりのほか、シイタケや地酒などの特産品の即売も行われました。会場には、町民の方々がバスを利用して応援に駆け付け、大声援を送っていました。

【平成元年】第237号（4月号）



第1保育所の完成

自然光を取り入れた明るい間取り

第2保育所では、昼食にワイワイ楽しく焼肉パーティ



おいそう!



【平成元年】第240号（7月号）

オランダからシイタケ栽培の留学に



ヘンリーポストさんがマッシュルームの需要が多いヨーロッパで、シイタケを利用できないかと鹿塩の横田俊光さん宅へ留学。

【平成元年】第242号（9月号）

第1回 マリンスポーツカーニバル開催

「川辺町ふれあいレガッタ」の原型となりました。現在スムーズに運営できるのもこの頃の苦勞のおかげかもしれません。



【平成2年】第247号（2月号）

公民館 文化講演会



テレビ業界の第一線で活躍していた萩本欽一さんを講師として招き講演会を開催。

【平成2年】第250号（5月号）

防災行政無線の開始

町の行事や災害時の正しい連絡を速やかに伝達することが可能に。



【平成4年】第276号（7月号）

郡消防操法大会で優勝(可搬ポンプの部)



川辺町消防団の第4分団（下麻生）が見事郡大会で優勝しました。

【平成5年】第286号（5月号）

「やすらぎの家」竣工式

子どもからお年寄りまでの3世代が利用できる複合施設「やすらぎの家」と「かわべ夢広場」がオープン。



【平成5年】第287号（6月号）



遠藤稔町長が
4期連続当選

任期満了を伴う町長選挙は無投票で遠藤稔氏が4期連続の当選を果たしました。

【平成7年】第313号（8月号）



ブラジルから
やってきたクルー

ブラジルのクルーも川辺のダム湖が気に入りました。



【平成11年】第358号（5月号）

福井県の「美浜町」と
交流協議会が設立

平成3年に川辺町でポートサミットを開催した際、当時の両町長がポートという共通点で意気投合し、交流が始まりました。



【平成12年】第369号（4月号）折込



「ぼ〜とん君ニュース」
からぼ〜とん君 誕生！

当時東小学校の5年生の山田佳奈さんの作品が採用。当初は高校総体・ポート競技のオリジナルキャラクターとして誕生しました。

【平成15年】第406号（4月号）

児童館と第3保育所が完成 竣工式



園児と役員と一緒にテープカット。

【平成21年】第477号（3月号）



国道41号
美濃加茂バイパス
が開通

このバイパスにより名古屋方面はもちろん、東濃方面、飛騨方面へのアクセスも大きく向上しました。

【平成22年】第497号（3月号）

「定住自立圏構想」美濃加茂市との調印

川辺町と美濃加茂市は連携を深め、病診連携や子育てサービスの強化など地域全体の活性化が進むこととなります。

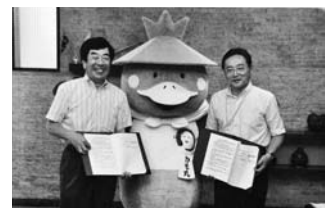

「広報かわべ」は、川辺町の足跡として町民の皆さんに愛されるように努めて発行していきます。これからも「広報かわべ」をご愛読されますようお願い致します。

【問い合わせ先】役場総務企画課 企画財政G ☎53-2511

ボート競技をグーッと身近に!

～「ボートへのいざない④」～



第67回国民体育大会

2012年ぎふ清流国体

朝陽を受け、湖面に張った氷が解けはじめ、あちこちで水蒸気が立ち昇る。久しぶりの厳しい冬となり、今冬は幾度も飛騨川が氷に覆われました。それに加え、週末に水上練習を計画したものの、雪に見舞われ、中断や練習内容の変更も余儀なくされました。しかし、昨年11月からのオフシーズン（トレーニングシーズン）では、選手達はそれぞれの目標に向かって、体幹やパワー、持久力を磨き上げてきました。

そして、春到来。冬期に積み重ねた練習が、水上の漕ぎにどのような産物をもたらしてくれるかを実感できる季節がやってきました。

春はボートシーズンの幕が開けるとともに、各クルー（チーム）とも合宿を始動します。

川面に目をやると、数段たくましくなった選手達がオールをしならせ、ボートを進めていきます。山々が明るい緑に移りはじめ、柔らかな日射しがそそぐ飛騨川に、コックスの声に合わせて滑走するボート。毎年、目にする光景ではありますが、私たちの住む川辺ならではの「美しい風景」でもあります。

今回の『ボートへのいざない』では選手や監督達がよく口にする、ボート競技特有の名称などを特集します。春の訪れとともに、眼下や真横にボートを見る機会が増えてくるこれからの季節、これを知っておくともっとボートがおもしろくなります。

進化する
形状

選手が持っているオールの先の水を捕らえる部分のことを「ブレード」と呼びます。包丁のような形からこう呼ばれるようになったと考えられます。形状も時代とともに大きく変化を遂げ、1960年代から30年余りはマコン型が主役でした。

～マコン（Macon）の名前の由来～

1847年に生産が開始。当時のものは角張った四角い形から【スクェアブレード：Square Blade】と名が付けられた。その後、大きさや形状が改良されてゆき、今の形となる。（下記の写真参照）

そして、1959年（昭和34年）にフランス中央部、ブルゴーニュ地域のマコンで開催された「ヨーロッパチャンピオンシップ」において、このブレードを使ったクルーの活躍により一躍有名に！それ以降、マコンブレードと呼ばれるようになった。（参考：Concept2米国内本社）

バルセロナ五輪（1991年）以降はビッグブレード型。そして、最近ではスムーシー型が主流となりました。現在も漕ぎやすさ・コントロールのしやすさを求め、少しずつ進歩しています。また、ブレードは国旗やユニホームと同様に各クルーごとにカラーやロゴマーク、ラインが違います。これを見るだけで学校名やクルー名が分かるようになれば、かなりの達人！

浮遊する
羽根のように

次に漕いでいるブレードの状態を見てみましょう。水中から出たブレードは水面と水平になっているのにお気づきになりましたか？



スムーシーとは「運動性能が良い」との意味。右と比較すると水切り（中央の出っ張り）が無く、性能がアップ。
（画像）美濃加茂高校ボート部↓紺地に白の2本線



（画像）東濃実業高校ボート部↓白と水色のツントン
【スムーシー型】



このブレードの特徴は左右対象の楕円形で先端が直角にカットされている。
【ビッグブレード型】



ボート
まめ辞典
【マコン型】

その④

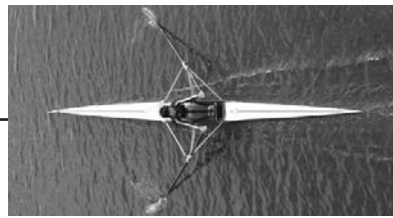

精度が 鍵を握る

さて、ブレードの形状や実際に漕いでいるときの様子について前述しましたが、ボートにおいて、勝敗を大きく左右するものに「リギング」があります。

リギングとは、艇やオール各部分を選手の手や足の長さ、座高の高さなどの身体特性に合わせるのと同時に、漕ぐ環境（水面の状況など）に応じて、最適な状態に調整することを言います。いくら持久力・パワーが優っていても、ボートを漕ぐときにその力を有効に使えなければ、勝利は見えません。言葉を返せば、持てる力を極力引き出せられれば、勝ちがぐっと近づきます。

リギングでのポイントは次の二つ。

▼漕ぎやすくする！→100%の力が出せるよう、自分が最も漕ぎ易いようにセッティングする。

▼効率を良くする！→漕いだ力が可能な限り、ボートを進める推進力になるようにセッティングする。

高校生以上になると、男女問わず、自分一人でリギングを行います。女子選手もコンバックスメジャーやメガネレンチ、ペンチ、角度計などを持って、測定や調整を行います。長さはミリ単位、角度は1度刻みで合わせていきます。水上にボートを出し、漕いでみて、違和感があればすぐに戻って、再度調整を直します。

リギングはまさにボート競技の要。漕艇場を通った折には、真剣な表情で工具を使う選手の姿も見てみてください。まなざしは職人そのものです。

今回は「これを知っておくと、もっとボートがおもしろくなる」と題して特集しました。下の表のように、今年も数多くの大会などが漕艇場で開催されます。是非、楽しみにご観戦・応援に駆けつけてください。

この動作は、空気抵抗を少なくするのと、波を引っ掛けたりしてリズムやバランスを崩さないようにするためのもので、「フェザリング」と呼ばれる技術です。ブレードとオールの動きを横から見ると次のようになります。

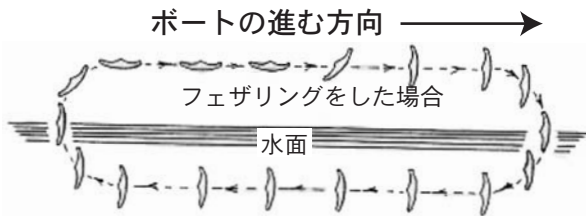

陸上競技場の長楕円形トラックのような動きをとりながら漕いでいます。まさに、羽根がゆっくりと浮遊するようなブレードの動きになります。4人漕ぎ・8人漕ぎのクルーのフェザリングが、寸分の狂いもなくピッタリそろって、まさに「あめんぼう」のような軌跡を水面に描き、ボートは進んでいきます。

上げない Splash (スプラッシュ)

次に、川面を滑るいくつものボートをそれぞれ見ていると、水しぶきが威勢良く上がっているクルーや、それとは反対に、ほとんど水しぶきが上がらないクルーを見つけることができます。この水しぶきの事をボート競技では「スプラッシュ」と呼びます。一見、スプラッシュが上がっていると、力強そうに漕いでいるんだなと思われがちですが、実は全く反対なのです。スプラッシュが上がっているのは、オール操作を失敗して水を跳ね上げているのが原因。手首やひじなどを柔らかくして、卵をなでる様にブレードを静かに水に入れ・出すことができていると、スプラッシュはほとんど上がりません。

“スプラッシュが上がる＝水の抵抗を大きく受けている”こととなり、見た目の豪快さとは裏腹に、ボートのスピードにブレーキをかけてしまっているのです。

下のクルーは、ほとんど水しぶきが上がっていません。漕ぎ方を効率的にしています。



4月になると、各チームには新入部員が加わり、5月の連休を過ぎるあたりから、先輩に混じってボートに乗り始めます。初心者マークは付けていませんが、スプラッシュの上がり具合を見るだけで、判断が容易です。それが、夏の厳しい練習を乗り越えて秋口になると、判別がつかないほど上達してきます。まさに、「意識のある練習（努力）は嘘をつかない」ですね。

2011(平成23)年川辺漕艇場での大会・イベント				
日程	大会・イベント名	参加選手		
		中学生	高校生	一般
3月2日(水) ～20日(日)	クルージャパン(全日本)強化合宿			
4月30日(土) ～5月1日(日)	第29回岐阜レガッタ	○	○	○
5月28日(土) ～29日(日)	第60回岐阜高校総体		○	
6月25日(土) ～26日(日)	中濃地区高校総体 第66回山口国体 岐阜県予選大会		○	○
7月30日(土) ～31日(日)	第31回全日本中学選手権競漕大会 (ぎふ清流国体リハーサル大会)	○		
8月7日(日)	第22回川辺町ふれあいレガッタ			小学生以上 参加可能
9月10日(土) ～11日(日)	第20回全国中学校新人競漕大会	○		
9月17日(土) ～18日(日)	岐阜県高校新人戦		○	
9月18日(日)	第5回岐阜県民スポーツ大会 (ボート競技)			○

真夏の7月、
全国の中学生漕手が集まります。

2012 ぎふ清流国体ボート競技会 リハーサル大会 第31回全日本中学選手権競漕大会

「ぎふ清流国体ボート競技会」の開催を来年に控え、今夏はリハーサル大会として「第31回全日本中学選手権競漕大会」を開催します。

北は秋田県、南は大分県から全国の中学校ボート部やクラブチームが参戦し、各種目の優勝、総合優勝を目指します。見どころは、総合優勝連覇中の美浜中学校（福井県）に、地元開催で意気高まる、我が「川辺中学校ボート部」がどこまで牙城を崩すか？ 是非、応援にお出かけ下さい。皆さんの声援が力になります。

頑張れ！川辺中ボート部

※リハーサル大会とは国体を成功へと導くために、レースの運営方法や各大会施設の設備や機器の確認、また、選手や監督などの受け入れ方法などを検証するために開催するものです。リハーサル大会を通して、不具合や不便があったものについては改良・改善を行い、平成24年10月の国体ボート競技会を万全な体制で迎えます。

主催	社団法人日本ボート協会、全国中学校ボート連盟、川辺町、中日新聞社
主管	岐阜県ボート協会、ぎふ清流国体川辺町実行委員会
後援	岐阜県、岐阜県教育委員会、ぎふ清流国体・ぎふ清流大会実行委員会、中部ボート連盟

【大会日程】

月	日	内容		予定時間	会場
平成23年	7月	29日(金)	公式練習	8:00~15:00	漕艇場
			開会式	15:30~	中央公民館
	30日(土)	大会1日目	予選・敗者復活戦	7:00~14:00	漕艇場
			準決勝・決勝	7:00~12:00	漕艇場
31日(日)	大会2日目	表彰式	全レース終了後		

【参加予定】…昨年実績による

参加チーム数	37チーム
参加選手・監督数	約700人

【競技種目(男女とも)】

種目名	競技方法	記号
シングルスカル	左右の手にそれぞれオールを持ち、1人で漕ぎます	1×
ダブルスカル	左右の手にそれぞれオールを持ち、2人で漕ぎます	2×
舵手付き クォドルプル	左右の手にそれぞれオールを持ち、4人で漕ぎます。4人の漕手のほかに舵手(コックス)1人が乗り、1チーム5人により構成されています。	4×+

全種目1,000mで競漕します。※記号…種目名の表記上、長いものがありますので、簡略化するために使われています。

岐阜 国体 和体 40の 思い出

当時、私は花の高3。美濃加茂市太田中学校体育館がレスリング競技会場でした。地元加茂高生と加茂農林高生に競技補助員とプラカード要員に任命されました。私が在籍する加茂農林高は体育館がなく隣接する加茂高の体育館を借りて、連日プラカードの入場行進の練習をしました。指導に当たられた土岐先生は熱血漢で歩幅、歩調合せ、姿勢、コーナーでの足の運び等、厳しく何回も練習しました。本番では体育館のフロアがビニール敷きだったので少々、歩きづらかった感がありましたがリハーサル通り出来ました。又、競技会場では通信補助員として裏方で支援しました。貴重で懐かしい学生時代の思い出です。ちなみに私が担当したプラカードは神奈川県でした。また本校レスリング部顧問の柳橋先生、部員の安江君、酒向君が出場、連日の白熱した熱戦で好成績を収め大会が盛り上がりました。

国体出場をきっかけに本校レスリング部は県下でも強豪校として名を知られ、以来、インターハイ、国体の常連校となりました。来年は、わが町、川辺漕艇場がボート競技会場です。機会があればボランティアで応援、参加したいと思っています。建設中の艇庫も6月に完成予定です。来町される方々が感動、心に残るおもてなしが出来ればと思っています。47年ぶりの開催にワクワクします。(原文のまま掲載)



神奈川県プラカードを担当

川辺町西橋井 岡本 明美さん

昭和40年に開催された第20回国民体育大会の開会式や競技会、炬火リレーなど、当時さまざまな形で国体に参加された町民のみなさんの思い出(体験談等)を募集しています。詳しくは国体推進室(53-17216)にお尋ねください。

ぎふ清流国体 ボート競技会

運営ボランティア(ミナモサポーター)募集

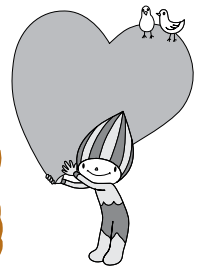

平成24年に開催する「ぎふ清流国体ボート競技会」には、選手や監督をはじめ多数の方々が当町を訪れます。全国各地から訪れる皆様を温かくおもてなしするため、大会開催中の競技運営などでご協力いただけるボランティア(ミナモサポーター)を募集します。

- 募集期間 平成24年9月10日(月)まで
※応募が募集人数を上回った場合は、期間満了前に募集を締め切る場合があります。
- 募集人数 約150人~200人程度
- おもな活動内容
 - 受付・会場案内
受付や資料の配付、会場の案内など
 - 休憩所管理
休憩所の清掃やドリンクサービスなど
 - 弁当配布
弁当の配布や回収など
 - 会場美化
会場内の清掃やごみの収集など
 - 輸送交通
シャトルバスの乗降案内やオール発送の補助など
 - 写真撮影
競技や会場の様子の写真撮影など(デジタルカメラは各自で用意してください。)
 - 手話・救護補助
式典での手話、救護所での補助など
 - 競技運営の助務等
IDカードチェックや記録の補助など
- 活動期間 平成24年10月2日(火)~10月8日(月)
公式練習:平成24年10月2日(火)~10月4日(木)
競技会:平成24年10月5日(金)~10月8日(月)
※活動は1日単位で行いますが、できる限り2日以上のご参加をお願いします。
- 活動場所 ボート大会会場(岐阜県川辺漕艇場)及びその周辺
- 応募要件 国体時に中学生以上の方。ただし、応募時点で18歳未満の方は保護者の承諾が必要です。
- 応募方法 役場庁舎、中央公民館、川辺B&G海洋センター、やすらぎの家、北部公民館に備え付けてある登録申込書(国体ホームページからダウンロードも可)に必要事項を記入のうえ、郵送、FAX、Eメールまたは持参により応募してください。
※保護者の同意が必要な方は、郵送、FAXまたは持参により応募してください。
- その他
 - 研修
それぞれのボランティアに応じた研修を実施します。
 - 報酬及び交通費など
・活動及び研修などの報酬は無償とし、交通費は自己負担とします。
・服飾及び昼食については、用意します。
 - 保険
活動及び研修に当たり、町実行委員会の負担により、「傷害保険」に加入します。
 - 個人情報の保護
応募者の個人情報(住所、氏名、電話番号など)は、町実行委員会が主催する大会運営以外の目的には使用しません。



*平成23年7月29日(金)~31日(日)に国体リハーサル大会「第31回全日本中学選手権漕大会」を開催いたします。国体と同様にボランティアとしてご協力いただける方は、下記までご連絡下さい。お待ちしております。

【申込及び問合せ先】 ぎふ清流国体川辺町実行委員会事務局 【川辺町役場国体推進室(中央公民館内)】
TEL 0574-53-7216・FAX0574-53-4144

1
24
(月)

給食感謝の会で交流 ～給食週間～



給食週間（1月24日から1月30日）に合わせ、川辺町の給食センターでは、給食の理解を深めていただくよう、日頃から材料を提供して下さる「愛菜の会」の方と町内の各小学校で給食を食べました。

生徒達はこの日に「給食感謝の会」と題して、毎日給食を作っている調理員の方々へ「感謝の手紙」を渡し、お互いの交流を深めました。

2
1
(火)

役場でパスポートの申請・受取が可能に



2月1日から役場（住民課）でパスポートの申請・受取が可能になりました。

申請には、必要書類（申請書・戸籍抄本か謄本・写真・本人確認・現在お持ちのパスポート）を提出します。受取は必ず本人で、申請日から役場の閉庁日を除いて8日目以降になりますので、お急ぎの場合はお早めに申請をしてください。

2
3
(水)

「鬼は～外！福は～内！」 保育所で豆まき



町内の各保育所で園児に伝統行事を体験させようと豆まきが行われました。第1保育所では自分で工作した鬼のお面をつけて遊戯室に集まった園児が保育士が扮する「福の神」に豆をぶつけてもらい、それぞれの心の中にある「泣き虫鬼」や「いじわる鬼」を追い出しました。

その後は、園庭に出て、突然保育所の園庭にやってきた赤鬼と青鬼に豆をぶつけて追い払いました。

1
24
(月)

合唱祭 ～川辺中学校～



川辺町中央公民館で、川辺中学校の合唱祭が行われました。各クラスごとに課題曲と自由曲の2曲のほか、学年全体の合唱もあり、合計22曲が披露されました。

生徒達はこの合唱祭に向けて、朝の会のわずかな時間や放課後に練習を重ね、「声量のバランス」「ハーモニー」など、各クラスごとに様々な課題の克服に取り組みました。

本番では、どのクラスも真剣に取り組んできたことが伝わる美しい歌声を披露し、訪れた保護者も大きな拍手を送っていました。

町指定の文化財 新たに追加



虚空蔵菩薩像
(下吉田)



阿夫志奈神社境内の樹木(上川辺)
(ムクロジ・イチイガシ・カノノキ・
ツブラジイ・スタジイ)



ツメレンゲ群生地
(鹿塩)

平成22年度の町文化財が指定されました。文化財とは「我が国の長い歴史のなかで生まれ、育まれ、今日まで守り伝えられてきた貴重な財産」で、お寺や神社の建物、彫刻(仏像)、絵画、文書、お祭(民俗行事)、遺跡、貴重な動物や植物などを指し、保護して後世に伝えることが求められます。今回の町指

定は、平成13年から10年ぶりの指定で、47あった町指定文化財がこれでちょうど50を数えることになります。

※現在指定されている町文化財は川辺町のHPでご覧になれます。



「税金って大切」 小学校で租税教室



川辺北小学校の6年生の児童を対象に租税教室を行いました。講師は川辺町役場税務課の職員が努め、小学生にとって、最も身近な消費税を中心し税のしくみについて学びました。

税金がある場合とない場合を比較し、ない社会では、道路や信号もなく、ゴミも回収されず、学校や消防署や警察署もなく生活に困ってしまうことを学び税金の必要性を理解した様子でした。

寄付・寄贈・奉仕作業

寄付・寄贈・奉仕作業をしていただきました。ありがとうございます。



【川辺町へ】

セイノーグループ教育振興援助基金
エルゴメーター 1台
ストロークコーチ 4台
(社) 岐阜新聞岐阜放送社会事業団 様
地上デジタルテレビ

【川辺町社会福祉協議会へ】

G Company 二俣 学子 様 1,137円
石井久幸 様 100,000円
匿名 古切手たくさん

【ぎふ清流国体への協賛】

丸ス産業株式会社 様 国体応援のぼり旗 200セット
金子工業株式会社 様 20,000 円
寿美工業株式会社 様 10,000 円

【赤い羽根・歳末助け合い募金】

川辺町役場窓口 4,141 円

1月17日の給食

千種焼き



材料 (5人分)

- じゃがいも……………中1個
- 鶏ひき肉……………50g
- 玉ねぎ……………中1/4個
- たまご……………5個
- 人参……………中1/4個
- いんげん……………2~3本
- 塩……………少々
- うすくちしょうゆ……………小さじ1
- サラダ油……………適量
- とろけるチーズ……………25g

栄養価
(1食当たり)

- エネルギー…140kcal
- たんぱく質…10.3g
- 脂質…7.5g

おいしい給食

いただき
ま〜す

作り方

- ①じゃがいもは皮をむき、少し厚めのいちよう切りにして茹でておく。いんげんも塩茹でて、小口切りにしておく。
- ②玉ねぎ、人参はみじん切りにしておく。
- ③フライパンに薄く油をひき、鶏ひき肉、玉ねぎ、人参をよく炒め、火が通ったら①のじゃがいもといんげんを加え、塩としょうゆで味付けする。
- ④アルミカップに③を5等分して入れ、ときほぐした卵を入れて、上にチーズをのせ、250度のオーブンで10~15分焼き、中まで火が通っているか確かめてから取り出す。

Point!

千種焼きは、いろいろな具が入った卵焼きという意味です。スペイン風オムレツのような感じで、子どもから大人まで食べやすい味に仕上がっています。

給食では、毎月19日の食育の日を実施している「おすすめ朝ごはん」で取り上げました。朝食から、たくさんの種類の食べ物をとることは難しいので、1品にできるだけいろいろな種類を入れてみました。

給食では、アルミカップに入れてオーブンで焼いていますが、家庭では、鉄板に流し込んで焼いてもよいですし、また、炒めた肉や野菜と卵を混ぜ合わせてフライパンに流し込み、上にチーズをふりかけふたをして弱火で焼いてもよいです。裏返して両面焼いてください。お弁当のおかずにも合います。

狂俳

長閑 韶華天地に香を配る
賢者 福祉を支える輪を築く
軽い軽い 大空狭しと鯉泳ぐ
春祭り 花吹雪着て法被舞う
春月夜 菜の花浮かせて里眠る
奉仕 真心広め融和する
繁栄 地道に伝統守り抜く
今昔 姫街道にビルが建つ
女将 美貌の容姿で老舗守る
ほうらく 乳房くわえた坊眠る
新春 産土に柏手響く
福笹 恵方の宮に縁担ぐ
芳紀 前途に恋も夢も待つ

村瀬 緑風
江口 豊翠
平岡 景芳
平岡 南芳
武市 美祥
白村 紀泉
丹羽 美晴
井戸 幸女
加藤 瓢岳
桜井 福垂
野中鈴の音
大脇 彩花
平野 素浪

俳句

味噌玉や 若き日の母 まなうらに
花形の 猫の足あと 朝の雪
時雨来て 越前海岸 海吠ゆる
まだ寒さ 残る川の辺 猫柳
早朝の コーヒー香る 外は雪
崖の土 ときにこぼれて 春動く
冬銀河 果ては熊野の あたりなり
急ぐこと 捨てたる暮らし 冬ごもり
広重の 薩埵峠や 枇杷の花
ほどほどの 雪降る里に 住んでをり
真夜中の 犬の遠吠え 冴え返る
春の野や ふと口ずさむ 「早春賦」
閉校の 窓より流る 卒業歌

馬場 周一
交告 年夫
村山 智一
馬場 清一
加藤 友男
野村 利秋
木澤 信夫
渡辺 武子
佐伯美千代
土屋 正子
寺田 島子
名倉 晃子
長谷川光一

保健センターだより

この予防接種は予防接種法に基づかない接種者の希望で行う予防接種（任意予防接種）です

子宮頸がん予防・ヒブ・小児用肺炎球菌ワクチンの接種費用助成のご案内

川辺町では、子宮頸がん予防・ヒブ・小児用肺炎球菌ワクチンの接種費用助成を行います。接種を希望される方は、川辺町保健センターへお問い合わせください。

■ 助成期間

平成23年1月26日から平成24年3月31日まで

■ 接種対象者・接種回数

予防接種	対象者	回数
子宮頸がん予防ワクチン	川辺町に住所を有する 中学1年生～高校1年生 に相当する年齢の女子	3回
ヒブワクチン	川辺町に住所を有する 生後2ヶ月～5歳未満の お子さん	1～4回 ※年齢によって 回数が変わります
小児用肺炎球菌ワクチン		

■ 接種費用

無料

■ 接種医療機関

川辺町が指定する美濃加茂市・加茂郡内の医療機関

接種に関する問い合わせ先

川辺町保健センター ☎53-2515（直通）

【8時30分から17時15分（土、日、祝日を除く）】

おめでた

おくやみ

1月中の届け出

* 本人または届け出を出された方の希望により掲載しています。

「掲載を希望される方は、届け出（戸籍届出・証明書請求など）の際に住民課窓口へ申し出ください。」

* 敬称略

出生



（左から地区・出生児・性別・保護者の順）

石神 三嶋 仁香那 女 瞬
西栃井 田原 萌那 女 雅大
西栃井 福田 柚奈 女 直也
下川辺 佐藤 陸 男 寛一
比久見 天野 いくと翔 男 武生

結婚



下川辺 鈴木 伸一
＝多治見市 古田 佳世子
下川辺 日下部 恵美
＝関市 大平 慎
福島 額額 恵依子
＝七宗町 玉木 良平

死亡

（左から地区・死亡者・年齢・性別・世帯主の順）

中川辺 紅谷 ふさ糸 92歳 女 友則
西栃井 大谷 益夫 83歳 男 本人
下川辺 木下 瀨 86歳 男 本人
下飯田 石井 とみ糸 99歳 女 幸太郎
比久見 岩井 好行 48歳 男 好子
比久見 高井 ゆみ子 84歳 女 本人
比久見 土谷 未子 72歳 女 本人
下吉田 馬場 朋雄 95歳 男 光英
下吉田 馬場 良美 88歳 女 本人

人の動き

人口…………… 10,908人 (▲67)
男…………… 5,365人 (▲55)
女…………… 5,543人 (▲12)
世帯数…………… 3,727世帯 (+27)
平成23年2月1日現在の人口・世帯数
(カッコ内は前年同月比)

わたしの作品

短歌

老いゆけば生きると言うのもむずかしく
まあまあなればと私の哲学
横山 寿子

年明けて「希望」と言葉掲げしも
色褪せたりし八十路となれば
赤坂富美子

共に食む七草粥は温かく
漸く戻りし夫の与生活
岩井三千代

おさがりのデジタルカメラ一二三
押し順必死の八十路の復習
遠藤 正枝

処分せむとすれば哀しき目に合ひぬ
市松人形あまたのこけし
松岡 久美

右手にも左の手にも曾孫の写真
ながめて嬉し初陽輝く
肥田 節子

摘み来たる芹もなすなも香に立ちて
野の色ひろがる人日の厨
垣下 博子

I 農業者個別所得補償制度の概要

目的

◇販売価格が生産費を恒常的に下回っている作物を対象に、その差額を交付することにより、農業経営の安定と国内生産力の確保を図り、もって食料自給率の向上と農業の多面的機能を維持する

畑作物の所得補償交付金

数量払

(2,123億円)【水田・畑地共通】

対象作物	平均交付単価
小麦【水田・畑地】	6,360円／60kg
二条大麦【水田・畑地】	5,330円／50kg
六条大麦【水田・畑地】	5,510円／50kg
はだか麦【水田・畑地】	7,620円／60kg
大豆【水田・畑地】	11,310円／60kg

対象作物	平均交付単価
てん菜	6,410円／ト
でん粉原料用ばれいしょ	11,600円／ト
そば【水田・畑地】	15,200円／45kg
なたね【水田・畑地】	8,470円／60kg

注1：小麦については、パン・中華めん用品種を作付けた場合は、数量払に2,550円/60kgを加算

注2：交付単価の10a当たりの面積換算値では、現行の品目横断対策に比べて、小麦は約3千円、大豆は約1万円の増額

面積払(営農継続支払)

前年産の生産面積に基づき交付

2.0万円／10a

<畑作物の所得補償交付金のイメージ>

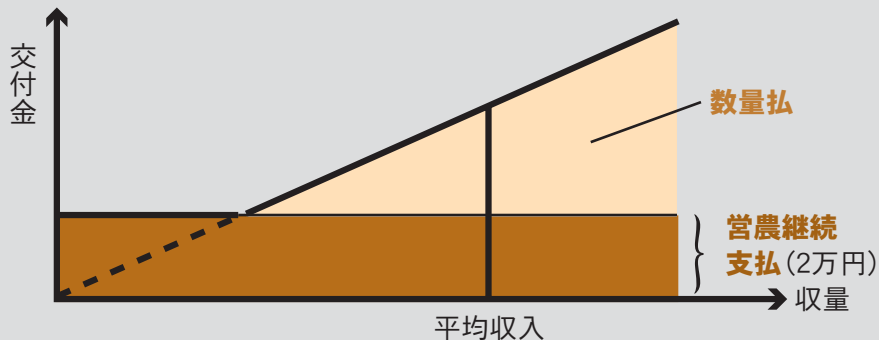

加算措置等

加算措置
150億円

推進事業等
116億円

品質加算

畑作物について数量払の交付単価を品質に応じて増減

規模拡大加算

規模の大小にかかわらず、農地利用集積円滑化事業により、面的集積(連坦化)した場合、利用権設定した面積に2万円/10aを交付

再生利用加算

畑の耕作放棄地を解消し、麦、大豆、そば、なたねを作付けた場合に、一定額(2~3万円/10a)を最長5年間交付

対象作物

- ◇米、麦、大豆、てん菜、でん粉原料用ばれいしょ、そば、なたね
- ◇水田については、水田活用の所得補償交付金として、これに加えて、飼料作物、米粉用・飼料用米、WCS稲、加工用米、地域特産物も対象

交付対象者

- ◇対象作物の生産数量目標に従って販売目的で生産（耕作）する販売農家・集落営農

水田活用の所得補償交付金

戦略作物助成

(2,284億円)【水田の活用による自給率向上】

対象作物	交付単価
麦、大豆、飼料作物	3.5万円／10a
米粉用米、飼料用米、WCS用稲	8.0万円／10a
そば、なたね、加工用米	2.0万円／10a

二毛作助成

1.5万円／10a

耕畜連携助成

1.3万円／10a

産地資金（予算枠481億円）

地域の実情に即して、麦・大豆等の戦略作物の生産性向上、地域振興作物や備蓄米の生産の取組等を支援

米に対する助成

米の所得補償交付金

(1,929億円)

1.5万円／10a

米価変動補てん交付金

(1,391億円(24年度予算計上))

当年産の販売価格が標準的な販売価格を下回った場合、その差額を補てん

緑肥輪作加算

畑地に地力の維持・向上につながる作物を栽培してすき込む場合（**休閑緑肥**）に、1万円/10aを交付

集落営農の法人化支援

集落営農が法人化した場合に、法人化に要する事務経費として、40万円を定額で交付

推進事業

生産数量目標の設定や作付確認等を行う都道府県、市町村、協議会等に対して必要な経費を助成

『燃えるごみ』 収集日の変更について（お知らせ）

●4月1日から、町内すべての燃えるごみの収集日が『月曜日・木曜日』となります。お間違いのないよう、朝8時までにお出してください。

【旧】西栃井・下川辺地区（水曜日・土曜日収集日）最終収集日：3月30日（水）まで
※注意：4月2日（土）は収集しませんので、絶対に出さないでください。

【新】町内全域（月曜日・木曜日収集日）初回収集日：4月4日（月）から

『川辺町生ごみ堆肥化促進に関する補助金制度の変更』と『密閉式発酵容器(ボカシ容器)の役場窓口販売終了』のお知らせ

●4月1日から、川辺町生ごみ堆肥化促進に関する補助について、対象装置及び補助率を次のとおり変更します。なお、平成23年3月31日までの購入（領収書日付）については、従前（変更前）の補助率とします。

対象装置名	変更後		変更前	
	限度額	補助率	限度額	補助率
コンポスト容器方式	3,000円	50%	3,000円	40%
機械器具方式	20,000円		20,000円	
密閉式発酵容器方式	1,000円			

【補助金交付の対象】

- 補助金の交付の対象となる装置の数の上限
コンポスト容器方式・・・1世帯1基
機械器具方式・・・・・・・・1世帯1基
密閉式発酵容器方式・・・1世帯2基



コンポスト容器



機械器具



密閉式発酵容器

- 前回の購入から、次に掲げる年数が経過していない場合は補助の対象となりません。
コンポスト容器方式・機械器具方式：前回購入から5年
密閉式発酵容器方式：前回購入から2年

- 補助金の交付申請をされる方は、『領収書』『印鑑』『補助金振込口座通帳（世帯主）』を持参して、産業環境課窓口へお越しください。なお、交付申請者及び振込口座名義人は世帯主とします。

- 役場産業環境課の窓口で販売しておりました密閉式発酵容器（ボカシ容器）は、3月31日をもって販売終了とします。なお、密閉式発酵容器は、上記のとおり補助対象として今後も生ごみ減量を推進していきますので、よろしくお願いします。
※注意：ボカシは、従来どおり、役場産業環境課窓口にて販売します。

【問い合わせ先】役場産業環境課 環境 ☎53-7212

川辺町の子育て支援ページ

3・4月の行事



教育委員会 TEL53-2650
 保健センター TEL53-2515
 児童館 TEL53-4451
 子育て支援センター TEL53-4388



児童館

土曜行事 (13:30~)
 3月 5日(土) 映写会の日
 12日(土) なかまあそびの日
 19日(土) 工作の日
 4月 2日(土) 映写会の日
 9日(土) なかまあそびの日
 16日(土) 工作の日

乳幼児対象行事 (10:30~)
 3月 11日(金) おはなしなあに
 18日(金) あそびっこ
 4月 8日(金) おはなしなあに
 15日(金) あそびっこ

《開館時間》9:00~12:00 / 13:00~17:00



子育て支援センター

たまごひろば (0.1歳児対象)
 3月 7日(月) プレーメンと遊ぼう
 4月 4日(月) プレーメンと遊ぼう

ひよこひろば (2歳児以上)
 4月 5日(月) プレーメンと遊ぼう

たまひよひろば (0歳から、就学前児童対象)
 3月 8日(水) お楽しみ会(新入園児対象・要予約)
 人形劇サークルノントンさんやプレーメンさんと遊びます。
 28日(月) 発育測定・相談
 4月 12日(火) お弁当会



第三保育所のお兄さん・お姉さんと一緒に豆まきを楽しみました。



乳幼児学級

3月10日(木) 3学級合同閉級式
 ミナモちゃん和ミナモダンスを踊ったり、絵本の読み聞かせや手遊びをして遊びます。食生活改善推進員さんが作ってくださるおはぎをみんなでもいただきます。



じゃんけんポン!
 あいこでしょ!!
 じゃんけんゲームをして遊びました。

入園を控えての心構えについてお話を聞きました。



園庭開放

第一保育所 毎週木曜日
 第二保育所 毎週水曜日
 第三保育所 毎月第二月曜日
 《開催時間》9:30~11:30
 ※4月の園庭開放はお休みします。

保健センター

育児相談 2月4日(金)・3月4日(金) 9:30~10:30 受付
 保健師と管理栄養士が相談に応じます。

一時預かり保育

保護者の疾病、冠婚葬祭、または、リフレッシュなどの理由から、就学前のお子さんを一時的にお預かりする制度です。
 利用時間 月曜日~金曜日 8:30~16:30
 土曜日 8:30~12:30
 詳しくは、第三保育所へお問い合わせ下さい。
 (☎53-4578)

公民館 図書室 おはなし会

こぐまちゃんの会 (0~未就園児向け)
 3月10日(木)・24日(木)・4月14日(土) 11:00~
 おはなしポート (幼児~小学生低学年向け)
 3月19日(土)・4月16日(土) 11:00~

子育てコラム ドキドキ子育て ダメなところを責めるより、良いところを増やしていこう。

子どもに大切なのは、自信と、自分を大切にできる力です。それは植物の根のようなもので、深く広く張るほど大きな実りをもたらします。表面的なことにとらわれることなく、その子が大きく育つことを信じて心に豊かな水や栄養を与えましょう。

そして、その水や栄養となるのが、子どもの良いところを見だし、ほめることです。叱るべきときは叱り、ほめるべきときはちゃんとほめる。一つ叱ったら三つほめるぐらいのバランスを心がけましょう。ほめられることで子どもは喜びを感じ、自信や自尊心を育てていくのです。

「家庭教育手帳ドキドキ子育て」文部科学省発行より



良いところを見つけ
てほめる

INFORMATION 情報 ボックス

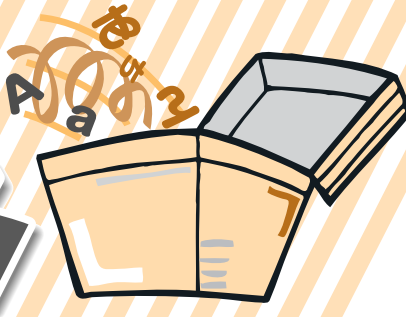

3月の税
今月はありません。



*納付は便利な口座振替で

JICA海外ボランティア募集

国際協力機構（JICA）は、青年海外協力隊、シニア海外ボランティアを募集しています。これらは世界の開発途上国で現地の人々と同じ生活をしながら、ともに働き、国づくりに貢献するボランティア活動です。募集に合わせ、帰国した隊員の体験談および説明会を開催します。興味のある方は、ぜひ参加ください。

【日時・会場】

●岐阜会場

4月23日（土）18時30分～
県民ふれあい会館302号室

●可児会場

4月14日（木）18時30分～
可児市多文化共生センターフレビア研修室

【問い合わせ先】

（社）青年海外協力協会中部支部 ☎052-459-7229

4月1日から

県立多治見病院の駐車場が有料化されます

県立多治見病院では、平成23年4月1日から、外来駐車場を、公共交通機関を利用して通院する人との公平性や受益者負担、駐車場の適性利用促進などの観点から有料化することとなり、利用者の方から駐車場をご負担いただくこととなりました。

受診目的以外の無断駐車を排除するとともに、駐車場の待ち時間の短縮化を図り、外来患者さまにより利用しやすくしていただくための措置ですので、ご理解、ご協力をお願いします。

●利用料金（1台あたり）

30分まで無料、30分～60分まで100円
以降1時間ごとに100円

料金の割引

当日、診察を受けられた方は、5時間まで100円となります。

（ただし、会計時に駐車場の割引処理を行う必要があります。）

●身体障がい者等

身体障害者手帳、療育手帳、精神障害者保健福祉手帳等を所持されている方が受診した場合は、手帳を係員に提示すれば全額免除となります。

【問い合わせ先】

地方独立行政法人岐阜県立多治見病院
総務課管財担当 ☎0572-22-5311

国家公務員募集

人事院は平成23年度中に次の採用試験を行います。申込用紙・受験案内は郵便でも請求できます。詳しくは人事院中部事務局にお問い合わせください。

【受付期間】

●Ⅰ種試験（大卒程度）

第1次試験日 5月1日（日）
申込受付期間 4月1日（金）～4月8日（金）

●Ⅱ種試験（大卒程度）

第1次試験日 6月19日（日）
申込受付期間 4月11日（月）～4月20日（水）

●Ⅲ種試験（高卒程度）

第1次試験日 9月4日（日）
申込受付期間 6月21日（火）～6月28日（火）

【問い合わせ先】

人事院中部事務局 ☎052-961-6838

平成23年4月1日から年度途中で保育所に入所される場合、保育料の算定が変わります

【例】平成20年6月15日生まれのお子さんが平成23年7月1日に入所される場合

	適用年齢	年齢の基準
平成22年度まで	3歳児	入所する月の初日の年齢
平成23年度以降	3歳未満児	入所する年度の初日（4月1日）の年齢

※平成23年度からは、入所した年度の初日（4月1日）時点での年齢により適用年齢を判断します。年度の途中で3歳に達した場合においても、その年度中に限り3歳未満児とみなします。

【問い合わせ先】教育委員会 ☎53-2650

「雪ダルマ型人生観 (川辺中学校卒業式に寄せて)」

川辺中学校の卒業生の皆さん、ご卒業おめでとうございます。

小中学校、9年間の蛍雪、功成って、義務教育の課程を修了され、晴れの門出を迎えられましたこと、心からお祝い申し上げます。

皆さんの前には、洋々たる前途が広がっています。無限の可能性がひらけています。自らが持つ潜在能力を解き放ち、あなたの足もとにひろがっている「可能性」という名の金鉱に勇躍、ツルハシを打ち込んでください。臆すことなく喜びと意欲に燃えて真っ直ぐに歩いていく皆さんでありますよう、祈っております。

ところで、これから皆さんが人生を歩いてゆく途上では、毎日毎日、いろいろなことが起きます。自分にとって幸運の種、幸福の種となるようなことも起きますが、悩みの種、心配の種となるようなことも起きます。これが現実の世界です。

しかし、いつもそのなかに教訓を見出し、自分の成功の種子を見出していくという観点を持って

いる人は、どのようなことが起きても、転げるたびに雪ダルマが大きくなっていくように、そのつど大きくなっていくことができます。

雪ダルマを作っているときに、たとえ、石ころが入ったりすることがあっても、それで雪ダルマ作りをやめてしまってはなりません。そうであっても、転げていく過程において新しい雪をたくさん付けて、大きく大きくなっていくことができるのです。

どうか、小さな石ころや泥、そうしたものとかわれないうで、「転げていくたびに大きくなっていく」という雪ダルマ型の人生観を大事にして、人間の器を二倍にも三倍にも大きくしていただきたいと思います。

夢と希望に満ちて新しい人生の大海原に漕ぎ出す皆さんの前途に「幸多かれ」と祈りつつ、はなむけの言葉とします。おめでとうございます。

川辺町長 佐藤光宏

～ 上下水道課からのご案内 ～

下水道の接続状況 (平成23年1月31日現在)

	水洗化人口	水洗化世帯	水洗化率
当 月 末	7,099人	2,385世帯	72%
区 域 内 人 口	9,857人		

- 水洗化人口、世帯……………下水道利用者人口(世帯)
- 水洗化率……………下水道整備区域内の下水道利用割合
- 区域内人口……………下水道整備区域の人口

詳しくは役場上下水道課までお問い合わせください。

【問い合わせ先】役場上下水道課 ☎ 53-7213

【下水道利用にあたってのお願い】

下水道はまちの大切な施設のひとつであり、私たちの快適な生活や環境を守るために、毎日ひと時も休むことなく働いています。下水道がいつでも正常に働けるよう皆様のご協力をお願いいたします。

■下水道に油を流さないでください。

※下水道に油を流すと、下水管の中で油が冷やされて固まり、下水管を詰らしてしまう恐れがあります。また、悪臭の原因となります。

- ・鍋や皿についた油污は、キッチンペーパーや新聞紙等で拭き取ってから洗いましょう。
- ・使えなくなった古い油は、新聞紙等で吸い取るか、油を固める製品を使って燃えるゴミとして出しましょう。

■トイレにはトイレットペーパー以外のものは流さないでください。

※ティッシュペーパー、紙オムツ、衛生用品、タバコ、ガムなどを流すと水洗便器や、下水道管が詰まる原因となります。

公共工事入札結果 1月の入札

予定価格が500万円以上の町発注公共工事(建設工事)に係る入札の結果です。

工 事 名	契約方法	予定価格(円)	落札金額(円)	工事場所	契約業者名称	入札参加業者数
町道下川辺石神線 (田代1工区) 歩道設置工事	指名	15,960,000	15,172,500	下川辺	東濃建設株式会社	6
町道比久見幹線 (4工区) 舗装修繕工事	指名	5,911,500	5,607,000	比久見	株式会社小栗建設	6
マンホールポンプ設備工事	指名	17,745,000	16,275,000	下麻生	(株)カミノ	7

* 入札結果詳細は、総務企画課窓口・HPで閲覧できます。【問い合わせ先】総務企画課 TEL 53-2511(内線216)



3・4月 まちのカレンダー

●学校・保育所行事
◇各種相談
★ごみ収集

2012
ぎふ清流国体
開催はぼたけだれもが主催

日にち	行 事	場 所	時 間
3(木)	●ひなまつり会	各保育所	
4(金)	●6年生ありがとうの会	川辺西小学校	
	●あらたま参観日	川辺東小学校	
5(土)	●保育参観・総会	各保育所	
6(日)	★食品トレー・発泡スチロール	町内7ヶ所	9:00~11:00
7(月)			
8(火)			
9(水)	●卒業式	川辺中学校	
	●お別れ遠足	第二・第三保育所	
	◇無料法律相談	やすらぎの家	13:00~16:00
	★ペットボトル・蛍光灯		
10(木)	●お別れ遠足	第一保育所	
	★ペットボトル・蛍光灯		
11(金)	★その他プラスチック		朝8:00までに
12(土)			
13(日)			
14(月)			
15(火)	●あらたまあいさつ運動		
16(水)	◇心配ごと相談	やすらぎの家	9:00~12:00
17(木)			
18(金)			
19(土)			
20(日)			
21(月)			
22(火)			
23(水)	◇健康相談	保健センター	10:00~11:00
	★ペットボトル		

日にち	行 事	場 所	時 間	
24(木)	●卒業式	各小学校		
	◇健康相談	やすらぎの家	10:00~11:00	
	★ペットボトル			
	★金物・資源缶・粗大ごみ(可燃・不燃)			
25(金)	●修了式	各小中学校		
	★その他プラスチック		朝8:00までに	
26(土)	●卒園式	各保育所		
27(日)				
28(月)				
29(火)				
30(水)				
31(木)				
3月	1(金)	桶がわ祭り(こじき祭り)		
		●あらたまあいさつ運動		
	2(土)			
	3(日)	消防入退団式		
	4(月)			
	5(火)	●入園式	各保育所	
		★ペットボトル・蛍光灯		
	6(水)	●入学式	各小中学校	
		★ガラス・資源ビン・粗大ゴミ(可燃・不燃)		
		★ペットボトル・蛍光灯		
	8(金)	★その他プラスチック		朝8:00までに
	9(土)	太部古天神社春の祭礼		
	10(日)	太部古天神社春の祭礼		
		岐阜県議会議員選挙	各投票所	
11(月)				
12(火)				
13(水)	◇無料法律相談	やすらぎの家	13:00~16:00	
14(木)				

ピックアップ

かも1グランプリ 出店者募集 発掘 ご当地グルメ

出店募集期間 3月22日(火) まで
開催予定日時 5月15日(日) 10:00~15:00
会 場 可児郡御嵩町 名鉄御嵩駅前広場周辺

出 場 資 格
①趣旨を理解して協力いただける団体・グループ
②可茂地域内のご当地食材を料理の中に使用。
※今回はスイーツ部門はありません。

出 店 料 等 詳細は最寄りの商工会(可児・加茂郡)にお問い合わせください。

主 催 かも1グランプリ実行委員会
www.kamo-1.com



【問い合わせ先】川辺町商工会 ☎53-2327

平成23年3月3日号 Vol.501

発行/岐阜県加茂郡川辺町
電話/0574-53-2511
FAX/0574-53-2374

<http://www.kawabe-gifu.jp>
e-mail:office@town.gifu-kawabe.lg.jp



町 章

昭和43年10月に制定。川辺町のかしら文字「川」と「辺」を円形に図案化したもので、発展と団結および円満、平和を表します。



古紙配合率70%・白色度70%再生紙を使用しています。



この印刷物は地球に優しい大豆油を使用したインキで印刷されています。