



■ ボートの模型を寄贈 国体PRに

川辺町商工会が、ぎふ清流国体のPRのためボートの模型を製作し、この日の贈呈式で、石井幸太郎会長から佐藤光宏町長に目録が手渡されました。

このボート模型は、川辺町産にこだわっており、原材料以外すべてのパーツは、川辺町商工会の会員十数名のほか、その他の町内在住者がそれぞれの専門分野の知恵や技術を結集させて製作しました。

製作を主導した岩井英樹さん(比久見)は『「川辺町が大好き」という思いを込めて製作しました。みんなが気持ちよく協力してくれたおかげで完成させることができました。』と協力者に感謝していました。



9

2008年
岐阜県川辺町
広報Vol.471

目 次

特集：防犯・防災……………2～5
わたしのまちのこんな話題……………6・7
川辺おどり・花火大会……………8
KYB(株)がテストコースを建設……………9
東タウン(仮称)建設はじまる……………9

おいしい給食、わたしの作品……………10
保健センターだより・おめでたおみやみ……………11
家庭から出る生ゴミを減らそう……………12
ペットボトル回収品目が拡大……………13
肝炎ウイルス検査・がん検診をうけましょう……………14

ふれあい・いきいきサロンをはじめませんか……………15
子育て支援センター、児童館……………16
新しい町農業委員会委員が決まりました……………17
情報ボックス、町長の机から……………18・19
まちのカレンダー、相談窓口……………20

特集

防犯・防災



【写真：40年前の8.17災害の被災状況】

川辺町では、9月から防犯・防災情報のメール配信サービス（安全・安心メール）を開始しました。今回の防犯・防災特集では、前半でこのメール配信サービスの説明を、後半では本格的なシーズンに突入する台風をはじめとした防災情報や新しくなった警報・注意報の解説をします。

安全・安心メール配信サービスが始まりました

川辺町では、9月から児童生徒や町民のみなさんの身に危険がおよぶと思われる防犯情報（不審者情報）や地震、台風など発生時の防災情報（緊急災害情報）を携帯電話などに配信する「安全・安心メール」配信サービスを開始しました。

地域の情報共有に有効

子どもや老人を狙った卑劣な犯罪が数多く発生しているなかで、保護者や学校、地域のみなさんが犯罪情報を速やかに把握することは、事件の防止、被害の拡大を防ぐのに大変重要です。

また、いつ発生するか分からない災害についても早く正確な情報を把握し、避難するなど身を守る行動をとることが、被害を最小にとどめるために重要になります。

この安全・安心メールは、携帯電話やパソコンをお持ちであれば、どなたでも登録でき、無料で防犯・防災情報を受け取ることができます。ぜひ

ひ、多くの方に登録していただき、川辺町の防犯力、防災力を高めることにご協力いただきたいと思います。登録方

防犯情報メール配信

警察、学校、地域の方などから寄せられた情報のうち、必要と判断されるものを配信します。

【配信元】

教育委員会・総務企画課

不審者出没

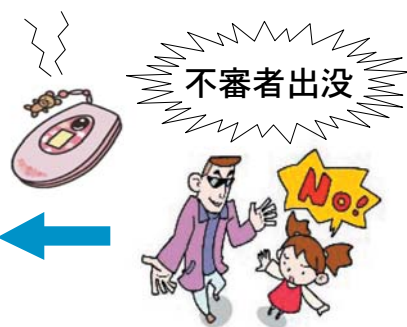

不審者情報

◆発生日時 9月●日
○時○分
◆発生場所 ●●小学校付近
◆内容 小学3年生の児童が下校途中、男に「送っていいか？」と声をかけられた。児童は走って逃げた。
不審者の特徴は、身長170cmくらい、30代後半、ジャケット

防災情報メール配信

災害時に、避難勧告・指示、被害情報、避難所情報などの情報を配信します。

【配信元】

総務企画課

災害発生

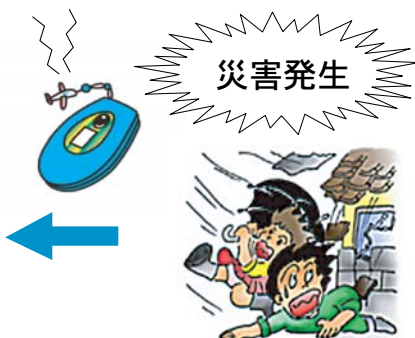

防災情報

大型で非常に強い勢力の台風●号が北上しており、川辺町に最接近するのは、午前○時頃の見込みです。
各地区に避難所を開設しましたので、ご利用ください。

法は次ページをご覧ください。

安全・安心メール登録方法

登録は携帯電話からQRコードでかんたん！

①



携帯電話で左のQRコードを読み取ってください。読み取りに成功するとメールアドレスが表示されますので、表示されたメールアドレスにアクセスをしてください。メールを送るようになります。

※QRコードが読み込みできない場合や、パソコンからの登録は、メール作成画面で、
メールアドレス： gp0019a@ml01.gpmail.jp
(ジー・ピー・0019・エー・@・エム・エル・01・ジー・ピー・エム・エー・アイ・エル・ジェイ・ピー)
上記のアドレスを入力し、空メールを送信してください。③に進んでください。

②

gp0019a@ml01.gpmail.jp

件名

川辺町安全・安心メール配信シス

本文

川辺町安全・安心メール配信の登録を行います。上記アドレスにアクセスし、空メールを送信してください。
※メールアドレスの登録は無料ですが、メール送受信など通信料がかかる場合があります。

送信

件名、本文の入力は必要ありません。

この画面が表示されたら、そのままメールを送信してください。

③

anzen-anshin@town.gifu-ka

件名

川辺町安全・安心メール仮登録

本文

ご利用ありがとうございます。
川辺町安全・安心メールです。
川辺町周辺で発生した不審者情報または緊急災害情報を発信します。
ご登録のため下記アドレスから必要事項を入力してください。 [ここをクリック](https://ml01.gpmail.jp/v/input?e=i-am-gpmail%40ezweb.ne.jp&c=001967b5d6d3cd4)

しばらくすると、「川辺町安心・安全メール仮登録のご案内」メールが届きます。メールを開き、本文下のリンクにアクセスします。

④

川辺町
安全・安心メール登録

緊急時等に川辺町からメールで情報をお知らせします。
利用者情報の登録を行ってください。
登録をいただいた情報は安全・安心メールの送信以外の目的には利用しません。

利用者情報の登録

メールアドレス

利用者情報の登録画面が表示されます。画面下方に順番に必要な事項を入力してください。

⑦

川辺町
安全・安心メール

利用者情報の登録を完了しました。

ご登録ありがとうございます。
川辺町安全・安心メールに以下の内容で登録されました。
パスワードは利用者情報の修正・配信停止をするために必要となりますので、忘れないようにしてください。

メールアドレス

この「利用者情報の登録完了」画面が表示されれば登録作業はこれで完了です。

⑥

パスワード (必須)

.....

半角英数4～10文字

※パスワードは利用者情報を修正・配信停止をするために必要です。
※忘れないようにしてください。

登録 [ここをクリック](#)

入力ができましたら、下部にあります「登録」ボタンをクリックしてください。

⑤

配信内容 (必須)

配信を希望されるメールの種類にチェックしてください。
(複数可) [チェックを入れる](#)

☒ 防犯 (不審者情報)
☒ 防災 (緊急災害情報)

パスワード (必須)

..... [入力](#)

半角英数4～10文字

※パスワードは利用者情報を修正・配信停止をするために必要です。
※忘れないようにしてください。

配信を希望する項目 (どちらかもしくは両方) にチェックを入れ、パスワードの入力をします。

台風シーズン到来!!

風水害から身を守るには!

〜8・17災害(飛騨川バス転落事故)から40年〜

全国で過去10年間(平成10年〜19年)の自然災害(地震・火山・風水害・雪害・その他)による死亡者は1192人で、なかでも風水害による死亡者は654人と全体の55%を占めています。原因は、台風や大雨による土砂災害やその際の外出による事故等によるものです。

幸い川辺町では、過去50年以上にわたり自然災害による死亡者はいません。しかし、今から40年前の昭和43年8月17日から18日にかけて降り続いた雨は、320ミリという記録的な雨量を観測しました。この空前の集中豪雨により、特に下麻生、上川辺、鹿塩地内の河川で土石流や洪水が発生し、家屋の流失や浸水など甚大な被害をもたらしました。町では、直ちに自衛隊の出動を要請するとともに、災害救助法の適用と激甚災害法の指定を受け、被災地の復旧にあたりました。



被害の様子

8.17災害による川辺町の被害

重傷者	2名
軽傷者	5名
全壊流失	23戸
半壊	20戸
床上浸水	134戸
床下浸水	638戸

40年経過した今、あのときのことを今一度思い起こしてみて下さい。そして、もし、またあのような災害が起こったらどうすればよいのでしょうか。

防災の基本「把握する」「避難する」「声をかける」

1 「把握する」

住んでいる地域のどこが危険で、いざというときにどう避難すればよいのかを今年4月に配布しました「ハザードマップ」などを参考に日頃から把握しておきましょう。

2 「避難する」

被害の中でも外出時の死亡事故が相当数にのぼっています。台風や大雨の際の外出は極力控えましょう。また、大雨警報や土砂災害情報などに注意し、避難勧告が出されたらすみやかに避難しましょう。

3 「声をかける」

逃げ遅れによって亡くなられた高齢者の方がたくさんいます。避難勧告に気づいていない人には声をかけるようにしましょう。一人では逃げられない方の避難には地域の協力が必要です。日頃から防災について話し合い、助け合いながら、可能な限り被害を小さくする「減災」を目指しましょう。

川辺町の大雨警報・注意報の基準

	雨量基準	土壌雨量指数基準
大雨警報	1時間雨量60mm以上	121以上
大雨注意報	1時間雨量20mm以上かつ総雨量60mm以上 又は 3時間雨量40mm以上かつ総雨量60mm以上	96以上

土壌雨量指数とは、降雨による土砂災害発生危険性を示す指標で、土壌中に貯まっている雨水の量を示す指標です。

川辺町の洪水警報・注意報の基準

	雨量基準	流域雨量指数基準
洪水警報	1時間雨量60mm以上	飛騨川流域の流域雨量指数67以上
洪水注意報	1時間雨量20mm以上かつ総雨量80mm以上 又は 3時間雨量40mm以上かつ総雨量80mm以上	飛騨川流域の流域雨量指数39以上

流域雨量指数とは、降雨による洪水災害発生危険性を示す指標で、対象となる地域・時刻に存在する流域の雨水の量を示す指標です。

気象庁では、平成20年5月28日から、大雨および洪水警報、注意報の基準に、土砂災害や水害の発生と関連の深い新たな指標(土壌雨量指数、流域雨量指数)を導入しました。

大雨・洪水警報・注意報の基準が変わりました

土壌雨量指数イメージ図

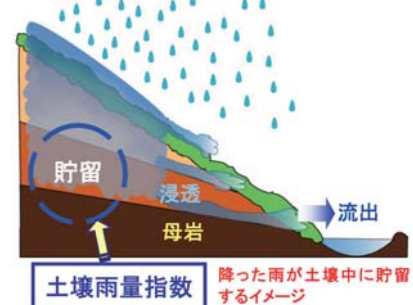

流域雨量指数イメージ図

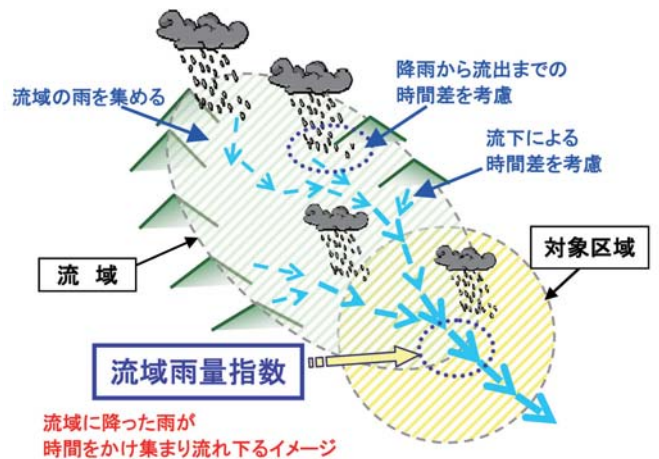

警報・注意報の発表区域

現在、岐阜地方気象台では、県全域、一次細分区域として美濃地方と飛騨地方、さらに二次細分区域として美濃地方を岐阜・西濃、東濃、中濃の三区に、飛騨地方を飛騨北部、飛騨南部の二区域にわけて発表しています。川辺町は中濃地方に属していますが川辺町が警報・注意報発表の基準値を満たしていない場合でも、中濃に属する他の市町村の一つでも基準値に達すると予測される場合または達した場合に発表されます。



また、平成22年度出水期からは、各市町村を対象に気象警報・注意報を発表する予定です。

新しい情報

「土砂災害警戒情報」

「竜巻注意情報」

「土砂災害警戒情報」

土砂災害警戒情報とは

大雨による土砂災害発生の危険度が高まった時、市町村長が避難勧告等を発令する際の判断や住民の自主避難の参考となるよう、岐阜県と岐阜地方気象台が共同で発表する防災情報で、平成19年11月28日から開始しています。

土砂災害警戒情報の利用上の留意点

土砂災害警戒情報は、市町村ごとに発表され、避難勧告等の災害応急対応が必要な土石流や集中的に発生する急傾斜地崩壊（がけ崩れ・地すべり）を対象としています。

川辺町には、こういった危険箇所が50箇所以上存在していますが、個別の災害発生箇所・時間・規模等を詳細に特定することはできません。

早期避難が重要です

土砂災害警戒情報等が発表されていなくても、斜面の状況には常に注意を払い、普段とは異なる状況（地鳴り、渓流水位の激減・濁り、わき水の発生、小石の落石など）に気がついた場合には、直ちに周りの人と安全な場所に避難するとともに、役場等に連絡してください。

「竜巻注意情報」

竜巻注意情報とは

竜巻注意情報は、積乱雲の下で発生する竜巻、激しい突風に対して注意を呼びかける気象情報で、雷注意報を補足する情報として平成20年3月26日から開始しています。

竜巻注意情報の効果的な利用

激しい突風をもたらす竜巻などの現象は、発現時間が短く、発現場所も極めて狭い範囲に限られます。このため、竜巻注意情報が発表された場合でも必ず竜巻などの突風に遭遇するとは限りません。竜

巻注意情報が発表された場合には、まず周囲の空の状況に注意を払ってください。さらに、空が急に真っ暗になる、大粒の雨が降り出す、雷が起るなど、積乱雲が近づく兆候が確認された場合には、頑丈な建物に避難するなどの身の安全を図ってください。また、人が大勢集まる屋外行事や高所作業のように、避難に時間がかかると予想される場合には、気象情報や雷注意報にも留意し早めの避難開始を心がけてください。なお、竜巻注意情報の有効期間は発表から1時間です。注意すべき状況が続く場合には、竜巻注意情報を再度発表します。



【問い合わせ先】

役場総務企画課

TEL 53-2511

(内線210)

7

26

(土)

今年も好評 商品券販売



川辺町商工会が特典付き商品券の販売を行いました。この商品券は、1万円につき、千円の特典がつくもので（1万円で千円券11枚が購入できる）、この千円分を川辺町が負担しています。

午前9時の販売前に中央公民館にはすでに行列ができており、1人につき5万円までの購入制限をかけていましたが、1時間ほどで総額1600万円分が完売しました。この商品券は町内106の商品券取扱加盟店舗で平成21年1月31日まで使用できます。

こんな

話

題

わたしのますの

7

28

(月)

鹿塩防犯パトロール隊に寄贈



鹿塩防犯パトロール隊は、平成17年12月に結成し、子供の登下校時の見守り活動を続けています。鹿塩地区から学校までの通学路には1.5Kmlほど民家のない区間があり、その間をパトロール隊が子供たちと一緒に歩いています。現在隊員が40名ほどで5人1組の8班で交代で活動しています。

その熱心な活動が認められ、鹿塩防犯パトロール隊に岐阜県の安全安心まちづくり協議会から活動用品（ベスト、帽子、腕章、ブザーなど）が送られました。パトロール隊の横田正美隊長は「これを機に、ますます活動を頑張っていきたい。」と決意を新たにしていました。

7

30

(水)

大谷山八十八箇所巡拝地で式典

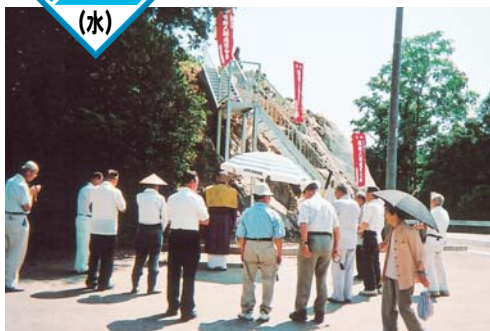

町指定史跡の大谷山八十八箇所巡拝地で、かねてより施工されていた県道美濃川辺線の拡幅工事により安置場所を移動することになった石仏7体の開眼魂入れ供養と新たに設置された参拝階段のお披露目式典が行われました。

地域の方が多く訪れ、新しくなった参拝階段を利用したり、新たに設置された石仏に手を合わせる姿が見られました。



川辺第三保育所 様
¥11,270

《岩手・宮城内陸地震への義援金》

《ゆうゆう舎川辺へ》
美濃加茂市社会福祉協力会 様
¥20,000

岐阜日産（株）様
女性の中川辺上支部 様
車椅子 1台
雑巾

《川辺町社会福祉協議会へ》

寄付・寄贈・奉仕作業をしていただきました。ありがとうございます。

◎寄付・寄贈
◎奉仕作業



ふれあいレガッタ



「ボート王国川辺」の一大イベント、ふれあいレガッタが開催されました。19回目の開催となる今回は、町内外から102クルーが参加し、白熱のレースが繰り広げられました。コース沿いの湖岸線からは多数の声援が飛び交っていました。年々選手の仮装も熱を帯びており、ユニークな仮装で大会を盛り上げてくれました。

また、たくさんのボランティアスタッフの活躍により、円滑な進行ができました。ご協力ありがとうございました。

大会結果は以下のとおりです。

第19回川辺町ふれあいレガッタの結果

種目	1位	2位	3位
①成年男子の部	川辺中OB	カッチカチ！	立田H ₂ O
②成年女子の部	リバーエンジェル川辺	—	—
③壮年男子の部	ありがとう	二俣・島ボートクラブC	飛騨ROWING A
④壮年女子の部	Mrs.Chin	ピクミー アツ姫パワー	—
⑤成年ミックスの部	二俣・島ボートクラブA	さわやかナーシング川辺	フリーダム
⑥壮年ミックスの部	二俣・島ボートクラブB	飛騨ROWING B	危ない・みき
⑦男子フリーの部	HIMAJINS	水いぼ	K・R・O・B
⑧女子フリーの部	川辺中コードギアス逆走のA(笑)	Around40	川辺中女子
⑨小中学生の部	川辺中1年B	川辺中1年A	OPGエンジェルズ
⑩ファミリーの部	すいすいあめんぼ-B	すいすいあめんぼ-A	—
⑪実年男子の部	神青会	二俣・島ボートクラブD	段SC A
⑪実年女子の部	ひまわり	二俣・島ボートクラブE	すいすいあめんぼ-レディース



ユニークな仮装で大会を盛り上げてくれました



お母さんを体験 思春期教室

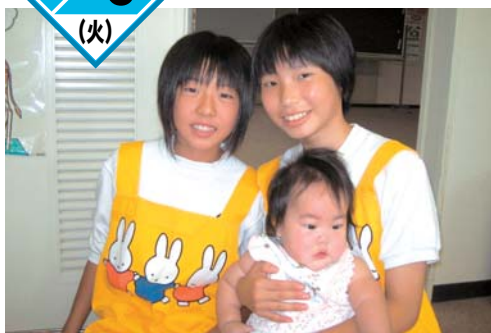

川辺町保健センターで中学生を対象とした思春期教室が開催され、中学2、3年生の女子生徒15名が参加しました。生徒たちは、妊娠・出産に関する基礎知識を勉強した後、7ヶ月児相談に来ていた赤ちゃんたちの世話をしました。中学生は初めは恐る恐る抱っこしていましたが、赤ちゃんのかわいさに自然と笑みがこぼれていました。

参加した生徒たちは、「赤ちゃんは、とてもかわいい。でも泣いている理由が分からなくて戸惑いました。」「親の大変さが分かった気がします。」と感想を話していました。



叙勲 瑞宝双光章



故櫻井道夫さん（元町議会議員・教育長・収入役・役場職員）が、39年8ヶ月の永きにわたり町の産業の発展、教育、文化、福祉の向上に多大な貢献をされたことが認められ、瑞宝双光章を授与されました。

櫻井さんは、教育水準の向上には教育施設の充実が最重要と考え、川辺北小学校や山楠公園、野球場の建設に尽力されました。

長男の櫻井道典さんは、「父は仕事一筋の人で、毎晩仕事で遅く帰宅し、一週間顔を合わせなかったこともありましたが」と当時の道夫さんの仕事への情熱ぶりを語って頂きました。ご生前のご功績を偲び、心からご冥福をお祈りいたします。

リバーサイドフェスティバル川辺21 第32回川辺おどり・花火大会

8月9日にリバーサイドフェスティバル川辺21 第32回川辺おどり・花火大会（川辺町商工会、同青年部主催）が開催されました。今年も町内外から多くの来場者を集めました。

花火大会では、開始直前に雷雨があり、開催が危ぶまれましたが、次第に雨も上がり、花火が湖面を彩りました。



オープニングを盛り上げた美濃加茂高校のマーチングバンド部



川辺町のよさこいチーム「夢翠」



子どもたちのダンスパフォーマンス



大人気だった木工教室

ボランティアのみなさんに話を伺いました

交差点や駐車場で交通整理や車の誘導を行いました。早い時間に中学校のグラウンドが満車になってしまったので、西小学校など他の駐車場への誘導が大変ですね。



交通安全協会川辺支部 右田良子さん

川辺中学校の生徒は、会場出るゴミの分別をしたり、子ども広場で案内係を務めました。大変でしたが、来場者が楽しんできていて、やりがいを感じました。



川辺中学校 加藤禎泰くん

花火の翌日に山川橋からやすらぎの家の区間を50人ほどでゴミ拾いしました。イベントの翌日だったので、ゴミの量の多さに驚きました。



川辺ジュニアバレーのみなさん

親子写生大会表彰式

リバーサイドフェスティバル川辺21会場で、第31回川辺町親子写生大会の表彰式が行われました。受賞されたのは以下のみなさんです。（敬称略）

【町長賞】

寺田安希
室田桃果
平岩明憲

【議長賞】

永吉正磨
山口祥平
永吉秀充

【教育委員長賞】

室田涼汰

田口善貴

田口博明

【教育長賞】

岩田柚希

田口絢琳

田口博子

【こども育成会賞】

室田心愛

林 由

嶋尻幸博

【大垣共立銀行賞】

福井隆歩

室田久司

松本勝浩

【東濃信用金庫賞】

旗屋朱音

田口結貴

田口友香

【郵便局賞】

平岩茉椰

平岡わかな

亀井恵美子

【商工会長賞】

田口さくら

永吉彩夏

林慧

【青年部長賞】

加藤晴美

【女性部長賞】

村瀬美由紀



表彰の様子

KYB (株) がテストコースを建設

自動車部品製造のKYB（カヤバ工業）株式会社が、鹿塩字白砂地域及び上川辺字奥神坂地域に自動車用のサスペンション機器、ステアリング機器の開発や実験のための専用テストコースを建設することになりました。このテストコースは、59.5万m²の敷地のうち19.8万m²を使い、1周

1Kmの山岳試験路、最大半径100mの旋回試験路や多様な路面条件を再現した模擬試験路が計画されており、旋回試験路は本州では最大規模となります。テストコースの建設は、今年8月から着工し、2010年4月の完成を予定しています。



テストコースの位置図



テストコースの完成予想図

【問い合わせ先】 役場産業環境課 TEL53-7212

町営住宅「川辺東タウン(仮称)」建設はじまる

平成20、21年度に各1棟ずつ建設が予定されている川辺東タウン（仮称）の建設がはじまりました。川辺東タウンは、現在の比久見住宅敷地内に建設され、鉄筋コンクリート造の3階建て、48世帯の入居が可能です。8月8日（金）には、受注者により安全祈願祭が執り行われました。工事期間中は、ご迷惑をおかけしますが、よろしくお願いいたします。



安全祈願祭の様子



完成予想図

【問い合わせ先】
役場基盤整備課 TEL53-7214

公共工事入札結果 7月の入札

予定価格が500万円以上の町発注公共工事（建設工事）に係る入札の結果です。

工 事 名	契約方法	予定価格	落札金額	工事場所	契約業者名称	入札参加業者数
下麻生地内面整備工事に伴う 支障管補償工事	一般競争入札	21,840,000	17,272,500	川辺町下麻生地内	株式会社中嶋設備 川辺支店	4
町道北垣外1号線側溝修繕工事	一般競争入札	13,020,000	10,237,500	川辺町比久見地内	株式会社小栗建設	8
町道天徳1号線改築工事	一般競争入札	16,590,000	12,600,000	川辺町上川辺地内	東濃建設株式会社	7

* 入札結果詳細は、総務企画課にて閲覧できます。【問い合わせ先】総務企画課 TEL 53-2511（内線216）

おいしい給食

7月4日の給食

いただきます

鶏肉のレモン風味

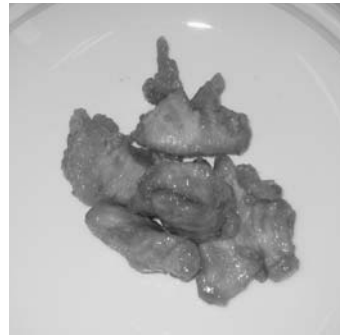

材料（5人分）

鶏肉むね肉（一口大）

酒……………230g

片栗粉……………大さじ1

水……………適宜

A
砂糖……………15g
しょうゆ……………15g
レモンの汁……………大さじ1弱
水……………大さじ1

作り方

①、鶏肉に酒をふっとおく。片栗粉をつけて油で揚げる。

②、Aのたれを煮たて、①にからめてできあがり。

夏の暑い時には、さっぱりしたレモン味のこんな料理が食欲



栄養価1食当たり
エネルギー……………136kcal
タンパク質……………9.0g
脂質……………8.8g

組み合わせ例

・ご飯、みそ汁、鶏肉のレモン和え、野菜サラダ、添えに煮豆

ひとくちメモ

・この料理は、血や肉のもとになる栄養の料理です。一緒に野菜を食べることを忘れないで下さい。

をそると思えますよ。1度お試しください。
応用としては、豚肉や魚で作ってもおいしいと思います。素材を工夫して残暑を乗り切りましょう。

俳句

迎え火や精霊帰る足の音
燃えつきし夕日落ちくる大暑かな
花火師の技に歓喜の声ひびく

瀬戸 年夫
青山 初代
渡辺 武子

朝顔のオーシャンブルーの蕾には
海の青よりあおを包めり
※長瀬宗子様は去る八月一日御逝去されました。
この短歌が絶詠となりました。

長瀬 宗子

ばら一輪切らんとすればその棘の
意志を持てるか刺し来る痛み

垣下 博子

初めての客を迎ふる庭先に
打ち水をして心ととのふ

山田 君子

病む友に推薦歌の榮よろこびて
快癒を念じ病室を出る

山田 志ま

どら声や優しき声の入り混じる
中学生の下校の道は

肥田 節子

国国の施策持ち寄るサミットの
地球は一つ地球儀見詰むる

松岡 久美

自家野菜に安らぎありと盛り付けて
待てど家族の揃わぬ夕餉

赤坂富美子

生きている浅蜷たぎる湯に放り込み
この残酷を旨しと食みぬ

横山 寿子

梅漬けてらつきよも漬けて部屋隅に
今年も半分過ぎたるを知る

遠藤 正枝

梅雨曇り紫陽花の玉きわだちて
未だ暮れざり夏至なる今日は

岩井三千代

わたしの作品

短歌

おめでた おくやみ

7月中の届け出

*本人または届け出を出された方の希望により掲載しています。

「掲載を希望される方は、届け出（戸籍届出・証明書請求など）の際に住民課窓口に申し出ください。」

*敬称略

出生

(左から地区・出生児・保護者・性別の順)

上川辺	田口	はる	純	男
石神	藤井	しゅんすけ	淳	男
中川辺	小田垣	りこ	明	女
西橋井	福田	こうへい	政美	男
西橋井	小川	ひまり	顕	女
下川辺	中山	せいや	公寛	男

結婚

上川辺	神戸	さやか
＝七宗町 山岡 卓矢		
上川辺	古田	美鈴
＝岐阜市 河村 恭治		
中川辺	長谷部	隼人
＝鹿塩 加藤 範子		
西橋井	渡邊	泰生
＝愛知県一宮市 豊田真季子		
下川辺	日下部	大樹
＝美濃加茂市 中嶋 瞳		
比久見	今井	志保
＝東京都文京区 横尾 光行		
下麻生	西村	泰広
＝富山県小矢部市 田村 直子		

死亡

(左から地区・死亡者・年齢・性別・世帯主の順)

上川辺	井戸	節子	82歳	女	本人
中川辺	仙石	博己	87歳	男	本人
中川辺	長谷部	憲二	60歳	男	本人
中川辺	平川	富子	59歳	女	剛二
下川辺	鈴木	雅量	27歳	男	勝利
下飯田	石井	正昭	64歳	男	本人
福島	前田	ハル	92歳	女	秋吾
中野	小栗	昭廣	66歳	男	喜代美
下麻生	渡邊	節夫	92歳	男	本人

人の動き

人口…… 11,021人 (116減)
 男………5,445人 (38減)
 女………5,576人 (78減)
 世帯数………3,653世帯 (12増)
 平成20年8月1日現在の人口・世帯数
 (カッコ内は前年同月比)

保健センターだより

～9月は健康普及月間～ 生活習慣病対策が健康づくりの要です。

ガン、心臓病、脳卒中などの生活習慣病は、日本人の死因の6割、国民医療費の3割を占める深刻な病気です。生活習慣病は、不適切な食生活や運動不足などの生活習慣が蓄積して肥満や高血圧、糖尿病など引き起こし、改善しないまま放置する事により重症化していきます。

重篤な生活習慣病の発症を防ぐためには、危険要因の早期発見と、日々の生活改善の実践が不可欠です。

平成20年度から生活習慣病予防の徹底のためにメタボリックシンドローム（内臓脂肪症候群）に着目した特定健康診査・特定保健指導が始まっています。

皮下脂肪ではなく、内臓のまわりに脂肪のついた内臓脂肪型肥満に、高血圧、高血糖、脂質異常といった危険因子が2つ以上ある状態をメタボリックシンドロームといい、日々の

不健康な生活習慣の積み重ねによって進行します。自覚症状がないため重症化するまで気づきません。そのため健康診査等による対策が重要となります。

特定健康診査、特定保健指導は、年に1回国民健康保険などの医療保険者が中心となって実施されます。対象は、40～74歳の人です。

川辺町では、国民健康保険加入者を対象に、8月から10月にかけて特定健康診査・特定保健指導を実施しています。

是非、この機会に健診を受診し、生活習慣の見直しをしましょう。



【問い合わせ先】川辺町保健センター TEL.53-2515

狂俳

徳望	理不尽	産土	淑女	恋文	いつせき	がいろ	新涼	月涼し	夏の月	走り梅雨	風鈴に舌つけ夕の風待てり	南無阿弥陀碑文にすがる蟬むくろ	軍事郵便曝す追憶昭和の世	アルプスの稜線著き雲の峰	山開き襦袢は不杳を峰で替え	豪快に西瓜割りたり野球の子	木下闇奥に底なし沼あると	宍道湖の波のきらめき宿涼し	夏霧に浮かぶ白馬岳の方位盤
島	赤紙夫婦の愛を裂く	初孫抱いて宮地踏む	民の声上には遠い	力比べの石がある	水茎に慕情を綴る	門出の筆筒詰めて出す	蓮の浮葉に両手つく	季は爽涼の譜へ動く	昼の暑さを忘れさす	涼むダム湖に風情浮く	葦干す軒に風青い	涼むダム湖に風情浮く	葦干す軒に風青い	涼むダム湖に風情浮く	葦干す軒に風青い	涼むダム湖に風情浮く	葦干す軒に風青い	涼むダム湖に風情浮く	葦干す軒に風青い

野中鈴の音	川崎	大脇	栗山	加藤	日下部	加藤	肥田	山田	道家	馬場	水野	井戸	馬場	若井	村山	馬場	馬場	土屋	寺田	名倉	佐伯美千代
宏正	彩花	里絵	爽月	雅苑	瓢岳	良仙	与光	梓	清流	智促	鹿笛	周一	周一	周一	周一	周一	周一	周一	周一	周一	周一

わが家のゴミ減量作戦

「家庭から出る生ゴミを減らそう!」

ご家庭から出る可燃ゴミの約3割程度が生ゴミだといわれています。可燃ゴミはエネルギーを使って焼却されていますが、生ゴミは水分を多く含んでいるため焼却するには余分なエネルギーを使うことになります。各家庭で生ゴミを減らす工夫をしてみましょう。

生ゴミは水分を減らしてから捨てる

生ゴミから発生する臭いの原因は、バクテリアです。バクテリアが繁殖するためには水分が必要なため、生ゴミからしっかり水気を取れば繁殖が抑えられ、量も少なくなります。水分が多い果物の皮や魚の内臓などは、水切りゴミ袋などでしっかり水切りしましょう。また、水を切った後はザルなどで乾燥させると更に量が少なくなります。臭いが気になる場合は、重曹を振りかけ、新聞紙などに包んで捨てるのもよいのではないのでしょうか。



しっかり水切りします



重曹を振りかけます



適当な大きさの新聞紙に包みます

コンポスト、生ゴミ処理機を使う

コンポストとは、容器の中に土と発酵促進剤などを入れ、微生物の力で生ゴミを分解し、堆肥にする処理方法です。庭などに小型のコンポストを置いて、できた堆肥でガーデニングや家庭菜園をしてはいかがでしょうか。

生ゴミ処理機は大きく分けると乾燥式とバイオ式の2種類があります。乾燥式とは生ゴミの水分を温風で飛ばし、かきまわしながら乾燥させて生ゴミの量を減らす方法です。バイオ式は、バイオ基材と呼ばれるチップを入れ、微生物が生ゴミを無くしていく方法です。



補助制度のお知らせ

町では、コンポストや生ゴミ処理機を購入した場合、次のとおり補助金を支給しています。補助制度を活用して各家庭で生ゴミを減量しましょう。

種類	補助内容
コンポスト	補助率40% 補助限度額3千円
生ゴミ処理機	補助率40% 補助限度額2万円

〔例〕

コンポストを6千円で購入の場合 補助金額 2,400円
生ゴミ処理機を8万円で購入の場合 補助金額 20,000円

補助金を申請される場合は、領収書（品名が明記してあるもの）、印鑑、振込先が分かるものを持参のうえ、役場産業環境課までお越しください。



各家庭で行われている生ゴミ減量の取り組みをご紹介します

【問い合わせ先】 役場産業環境課 TEL53-7212

～さらなるゴミの減量・リサイクルに向けて～ ペットボトル回収品目が拡大

容器包装リサイクル法施行規則などの改正により、平成20年4月から、これまで酒類・しょうゆ・清涼飲料水に限られていたペットボトルの回収品目の範囲が拡大されました。今回の法改正は、ビン容器で販売されていたこれらの製品が、ペットボトル容器に移行したことに対応したものです。

新たにリサイクルの対象になったのは、下記のペットボトル容器です。

従来指定品目	清涼飲料、果汁飲料等 乳飲料	お茶、炭酸飲料、スポーツドリンク、果汁飲料、乳酸菌飲料など	
	酒類	焼酎、本みりん、洋酒、清酒など	
	しょうゆ		
拡大指定品目	しょうゆ加工品	めんつゆ、ポン酢など	
	みりん風調味料		
	食酢、調味酢	米酢、果実酢、すし酢など	
	ドレッシングタイプ調味料	ノンオイルドレッシングなど	

油脂を含むもの（食用油、オイル成分を含むドレッシング等）、香辛料の強いもの（ソース、焼肉のたれ等）、非食品用途全般（洗剤、シャンプー、化粧品、医薬品等）のPETボトルは指定PETボトルではありません。従来通り、その他プラスチック製容器包装に分類されます。



※ペットボトルのリサイクルは、左記マークがついているものが対象となります。ただし、今回の改正はマーク切り替えの移行期間が平成21年3月31日までとなっているため、当分の間は上記拡大品目であってもPETマークのないものもあります。

PET・・・ポリエチレンテレフタレート 合成樹脂（プラスチック）の一種

現在PET ボトルは次の場所で回収されています。

①PETボトル収集指定場所へ提出する。（月2回/第2・4の水・木曜日）	
場 所	上川辺（消防詰所前、井戸清行宅前）/石神（やすらぎの家）/中川辺（保健センター、旧役場前）/西柘井（公民館）/下川辺（公民館、西組公民館）/鹿塩（消防詰所）/下飯田（公民館）/福島（公民館）/比久見（B&G海洋センター、上弘法堂前）/下吉田（下公民館）/下麻生（北部公民館、第4地区公民館）
②エコステーションへ提出する。（日曜日から金曜日の9:00～17:00）	
場 所	（1）中川辺 旧岐東衛生社前 （2）上川辺 岐東衛生社東側倉庫

私たち一人一人が、自分たちの暮らしを少し見直すことで、地球環境を守り、限りある資源を次世代に引き継いでいくことができると考えます。

【問い合わせ先】 役場産業環境課 TEL53-7212

肝炎ウイルス検査・がん検診を受けましょう!

10月から12月にかけて肝炎ウイルス検査およびがん検診（大腸がん・前立腺がん・胃がん・肺がん）を同日実施します。

C型及びB型肝炎ウイルス検査

C型及びB型肝炎ウイルス検査を行うことにより、肝炎ウイルス感染の状況を確認し、必要に応じ生活習慣の改善や適切な治療を行うことを目的として実施します。

【対象者】 下記の項目に該当し、検査を希望される方です。

- ①平成20年度において満40歳となる者
- ②平成20年度において満41歳以上の方で過去にC型・B型肝炎ウイルス検査に相当する検診を受けたことがなく、受診を希望される方

【内 容】 問診及び血液採取によるC 型肝炎ウイルス検査及びB 型肝炎ウイルス検査

【料 金】 500円

検査の申し込みは必要ありません。希望される方は検査実施日に川辺町保健センターまでお越しください。

胃・大腸・前立腺・肺がん検診

基準日 平成20年4月1日

がん検診名	対象者	自己負担金	内 容
胃がん検診	40歳以上	1,000円	バリウムと発泡剤を飲み検診車でX線撮影を受けます。
大腸がん検診	40歳以上	500円	便潜血反応検査 自宅で2日間、便を専用容器にとって検査日に提出します。
前立腺がん検診	50歳以上の男性	1,000円	血液検査によるPSA検査
肺がん検診	40歳以上	胸部X線検査500円 (64歳以上無料) 喀痰検査500円	検診車でX線撮影を受けた後自宅で痰を容器にとり提出します。

平成20年2月に行いました家族健康調査に基づいて受診票を送付します。

【実施日時】 10月20日(月)・21日(火)・22日(水)

11月25日(火)・26日(水)・27日(木)

12月 1日(月)・ 2日(火)

【受付時間】 午前8時～午前10時30分

【場 所】 川辺町保健センター

※結核検診は今年度上記検診の午後に実施を予定しています。受診票配布時に時間、会場はお知らせします。

子宮がん検診、乳がん検診も10月から12月にかけて実施します。各検診対象者には後日連絡させていただく予定です。

【問い合わせ先】 川辺町保健センター TEL53-2515

ふれあい・いきいきサロンをはじめませんか？ ～いつまでも元気に楽しく～

サロンとは

地域を拠点として参加者みなさんで企画・運営していく楽しい仲間作りの活動です。生活にメリハリをつけることによって、いつまでも健康にいきいきと過ごせるように集まる場所です。自分たちがやりたいことをやる場所です。健康寿命を延ばすためにも効果があります。

老後をいきいき暮らすためには

- ・人と会って会話し、大声で笑うこと
- ・出かけて行って仲間と楽しい時間を過ごすこと
- ・定期的に外出機会があること

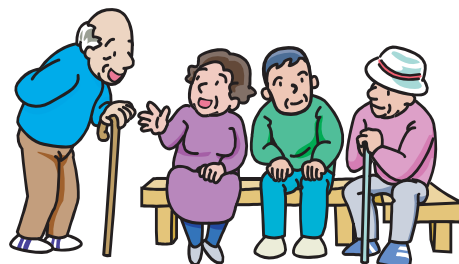

対象者

高齢者ならだれでも参加できるサロンです。「高齢期の健康づくり（介護予防）のためにもすすんで参加しましょう。

◆現在、川辺町で行われているサロン H20.7現在

	名 称	場 所	開催回数
1	ほっとサロン	ナーシング（上川辺）	年12回
2	がやがやサロン	北部公民館	年12回
3	木の根サロン	禅原寺	年12回
4	いきいきサロン	第4地区公民館	年12回
5	御座野健康サロン	御座野公民館	年12回
6	やまびこサロン	福島公民館	年12回
7	しいたけサロン	下飯田公民館	年12回
8	サロンじぞう	下川辺地藏堂	年12回
9	飛騨川サロン	下吉田下公民館	年12回
10	ニコニコサロン	山中集会所（鹿塩）	年12回
11	つくばねサロン	下吉田上公民館	年12回
12	ひだまりサロン	西タウン集会所	年12回
13	鹿塩福寿会の集いサロン	鹿塩公民館	今年1回
14	比久見サロン	比久見上・下公民館	年12回
15	ささゆりサロン	鹿塩公民館	年12回
16	ASO歌謡サロン	ラバーコスモ（下麻生）	年12回
17	スマイルサロン	中川辺天神裏公民館	年12回

サロンについてのお問い合わせやサロンをはじめたいと思ったら・・・

【問い合わせ先】

川辺町社会福祉協議会（やすらぎの家内） TEL53-2121
川辺町地域包括支援センター（保健センター） TEL53-2515

◆ふれあい・いきいきサロンの効果

- ・楽しさ、生きがい、社会参加
 - ・無理なく体を動かせる
 - ・適度な精神的刺激
 - ・健康や栄養について意識する習慣がつく
 - ・生活のメリハリ
 - ・閉じこもらせない
- ※定期的に2年以上続けることで効果が現れます。

ほっとサロンのご紹介（4年目）

参加者：16人

年 齢：75歳以上

会 費：100円／1回

参加者の声：毎年近くの小学校で花見をすることが恒例となっています。季節にあった歌を歌い、体を動かし、笑顔がいっぱいの会です。次回のサロンを皆さん楽しみにしています。長く続けられたのも、無理をしないで、みんなで楽しんできたからだと思います。



みんな集まれ！ぼくたち、わたしたちの

児童館

【10月の主な行事予定】

- 4日(土) 映写会の日
- 10日(金) おはなしなかに
- 11日(土) なかまあそびの日
- 17日(金) あそびっこ
- 18日(土) 工作の日
- 24日(金) ふれあいタイム
- 25日(土) 読み聞かせの日

行事の日程が変更になることもあります。

おはなしなかに(毎月第2金曜日) 10:30~



パネルシアターやブラックシアター、エプロンシアターを使って、家庭ではなかなか見ることができないお話を上演します。
(自由参加になります。)

読み聞かせの日(毎月第4土曜日) 13:30~



毎回、読み聞かせのボランティアさんが楽しいおはなし会をしてくれます。参加は、無料です。親子参加も歓迎です。

〈開館時間〉 午前の部 9:00~12:00

午後の部 13:00~17:00

〈休館日〉 日曜、祝日

〈問い合わせ先〉 川辺町児童館 TEL 53-4451

憩いの広場

子育て支援センター

☆活動の無い日も、広いプレイルームや、中庭の芝生広場で、自由に遊べます。

【10月の主な行事予定】

たまごひろば

0.1歳児対象《月曜日》10時~

6日・・・読み聞かせ

20日・・・11・12月カレンダー作り

ひよこひろば

2才以上対象《火曜日》10時~

7日・・・読み聞かせ

21日・・・11・12月カレンダー作り

わくわくひろば

★14日(火)~バス遠足(11月18日予定)

受付開始

先着18組。春のバス遠足に行けなかった方優先です。

★28日(火)・・・10・11月生まれ誕生会

発育測定・相談・赤ちゃんマッサージ

27日(月)・・・10時~11時半

(持ち物) 母子手帳、バスタオル

【楽しかった水遊び】



暑い夏も、水遊びでへっちゃらでした

【赤ちゃんマッサージ】



どの子も気持ちよさそうでした

●子育てEメール会員を募集します。希望される方は、子育て支援センター受付までお願いします。

【サークル登録】

サークル登録は、子育て支援センター受付にて、毎日行っています。

☆子育て相談

子育てに関する悩みや不安はありませんか？お気軽にご相談ください。お電話もお待ちしています。

〈開館時間〉 9:30~12:00/13:00~16:00

〈利用対象者〉 0歳~就学前までの児童と保護者

〈休館日〉 土・日曜日、祝日

〈問い合わせ先〉 子育て支援センター TEL 53-4388

新しい町農業委員会委員が決まりました

このほど町農業委員会の委員が改選され、新しい委員が決まりました。
(任期 平成20年7月20日から平成23年7月19日)

選挙による委員（敬称略）12名

武市金銅（上川辺）・加藤浩（石神）・遠藤勝（中川辺）・小栗宗治（中川辺）・橋本福男（西栃井）・
木下安彦（下川辺）・横田清美（鹿塩）・千賀政廣（下飯田）・肥田登（福島）・肥田昭男（比久見）・
長谷川彰（下吉田）・佐伯輝夫（下麻生）

選任による委員（敬称略）3名

佐伯和昭（議会推薦） 平岩求（農業団体推薦） 牧田富朗（土地改良区推薦）

農業委員会は3つの役割を担っています。

①農地行政の適正な執行

農地の売買、賃借、転用等について、農業者を代表する機関として農地法等に基づき公正に審査します。

②地域農業の構造改革を推進

農業の担い手の確保・育成に向けた「認定農業者への支援」と農地の有効利用に向けた「農地の貸し借りの促進」「農村の活性化」の対策を通じて活力あるまちづくりに取り組みます。

③地域の世話役活動と農業者の公的代表

農業委員各自が集落できめ細かな世話役活動を行い、農業者・集落の声を行政・政策へ反映するため、農業委員会として意見を提案します。農地の売買、賃借、転用等について、農業者を代表する機関として農地法等に基づき公正に審査します。

【問い合わせ先】 役場産業環境課 TEL53-7212

川辺町家庭教育講演会「子どものころ」 講師：精神科医 香山リカさん

川辺町青少年育成町民会議“家庭部会”と川辺町乳幼児・保育園・小学校・中学校家庭教育学級では、家庭教育講演会を開催します。今年は講師にテレビなどでおなじみの精神科医香山リカさんをお招きします。ぜひご参加ください。

【日 時】平成20年9月13日（土）19:00～20:30（18:30開場）

【会 場】川辺町中央公民館大ホール

【対 象】どなたでも参加できます・親子参加もできます。

【入場料】無料

かやま 香山 リカ

精神科医・立教大学現代心理学部映像身体学科教授。

東京医科大学卒業。学生時代より雑誌等に寄稿。

その後も臨床経験を生かして、各メディアで社会批評、文化批評、書評など幅広く活躍し、現代人の“心の病”について洞察を続けている。専門は精神病理学だが、テレビゲームなどのサブカルチャーにも関心をもつ。



【問い合わせ先】 川辺町教育委員会 TEL53-2650

9月の税 国民健康保険税 6期

*納付は便利な口座振替で
納期限 9月30日まで

情報ボックス

INFORMATION

役場 053-2511 053-2374
B&G海洋センター 053-2911
中央公民館 053-2650 北部公民館 053-5017
やすらぎの家 053-2121

ブラジル移住巡回写真展

今年は日本人がブラジルに移住を開始して100周年にあたります。(財)岐阜県国際交流センターでは、これを記念して、移住当時の苦難から現在に至る歴史を記録した写真展「日本人ブラジル移住100周年歴史巡回展」を県内各地で開催しています。以下の期間は川辺町内で展示しています。ぜひご覧ください。

【日時】9月30日(火)から10月12日(日)

【場所】

中央公民館図書展示スペース

【問い合わせ先】

(財)岐阜県国際交流センター
058-277-1013
または役場総務企画課
053-2511

統計調査のお願い

10月1日、全国一斉に住宅土地統計調査が行われます。この調査は住宅や土地に関する基本的な調査で、結果はみなさんの生活をよりよくするための資料となります。川辺町でも一部の世帯が対象となり、対象世帯には調査員が伺いますので、調査票の記入にご協力をお願いします。

入にご協力をお願いします。

【問い合わせ先】

役場総務企画課
053-2511 (内線215)

裁判員を体験してみませんか? in みたけ

平成21年5月21日から裁判員制度がスタートします。岐阜地方裁判所では御嵩支部で開催する裁判員裁判の模擬評議に参加していただける方を募集しています。この模擬評議では、審理の様子を映像で見ていただいた後、裁判官と一緒に判決を決める手続を体験または見学していただくものです。たくさんの方のご応募をお待ちしています。

【日時】9月28日(日)午後1時から

【場所】

岐阜地方裁判所御嵩支部

【応募方法】電話またはFAXにてご連絡ください。

【応募期限】9月12日(金)

【申込み・問い合わせ先】

岐阜地方裁判所総務課庶務係
058-262-5121
058-262-2353
fax 058-262-2353

「生活習慣病予防 取組事例」の募集について

岐阜県では、家庭や地域(事業所・各種団体・サークルなど)における食事や運動など生活習慣病予防の取組事例を募集しています。積極的な取組事例を選定し、みなさんに紹介していきます。

【応募方法】

所定の応募用紙に必要事項を記入し、郵送またはFAXしてください。

【応募用紙配布】

ホームページからダウンロード、または下記へご連絡ください。

【応募期限】

9月30日(火) 必着

【その他】

選定された家庭・団体には図書カードを進呈、選定されなかった家庭・団体にも抽選で図書カードが当たります。

【問い合わせ・申込先】

(財)岐阜県健康長寿財団
058-273-1456
058-268-6015
fax 058-268-6015
アドレス <http://www.kenkou.sifuor.jp/>

狩猟免許(わな猟) 取得講習会の案内について

平成20年度に狩猟免許試験を受けようとする方を対象に免許取得講習会を行います。受講を希望される方は、10月20日までにお申し込みください。郡上会場、可茂会場どちらでも受講可能です。

【開催日】

郡上地区

平成20年11月11日(火)

可茂地区

平成20年11月12日(水)

【開催場所】

郡上地区 八幡町中坪庁舎

可茂地区 川辺町B&G海洋センター

【受講料】無料(講習会費・テキスト代等は農業共済が負担します。)

【受講資格】農業共済加入者

【狩猟免許試験日】

可茂総合庁舎

平成20年12月19日(金)

岐阜県庁

平成21年2月10日(火)

受験費用と免許取得後の費用(狩猟税・猟友会費等)は個人負担です。

【申し込み先・問い合わせ先】

農業共済 可茂支所

0574-53-2280

農業共済 郡上支所

0575-65-6444

「特別慰労品」の贈呈

恩給欠格者、戦後強制抑留者、引揚者の「ご本人」に、『特別慰労品』を贈呈していただきます（ご遺族の方は対象とはなりません）。「引揚者」は、終戦の日まで引き続き1年以上外地で生活していて戦後引き揚げてきた家族全員が対象です。

請求書等は、役場住民課の窓口にあります。受付が平成21年3月31日までとなっておりますので、未請求の方は、早急に申請してください。

【問い合わせ先】

（独）平和祈念事業特別基金
0120-1234-933

調停相談のお知らせ

御嵩調停協会では、最高裁判所の後援により、調停相談を行います。相談内容は交通事故・金銭・土地建物・公害・家庭内の問題など、民事・家事のもめごとを受け付けます。相談内容の秘密は厳守します。

【日時】
10月10日（金）午前9時から午後4時まで（予約優先）

【ところ】

美濃加茂市中央公民館2階

（美濃加茂市役所東隣）

【相談員】調停委員

【費用】無料

【予約・お問い合わせ先】

御嵩調停協会（岐阜地方・家庭裁判所御嵩支部内）

☎67-3111

NHK放送受信料の免除基準が変わります

NHKでは、平成20年10月1日から受信料の免除基準が次のとおり変わります。この改正により対象者が拡大されます。詳しい条件などはお問い合わせください。

【全額免除】

・「身体障がい者」「知的障がい者」「精神障がい者」が世帯構成員であり、世帯全員が市町村民税（住民税）非課税の場合に、受信料が全額免除となります。

【半額免除】

・重度の障がい者（身体障がい者、知的障がい者、精神障がい者）及び視覚・聴覚障がい者の方が世帯主（受信契約者）の場合に、受信料が半額免除となります。

【問い合わせ先】

NHK視聴者コールセンター

☎0120-151515

～ from the Mayor's Desk ～

町長の机から ― (84) (9月号)

川辺町民力を結集しよう！

2012年（平成24年）に開催される「ぎふ清流国体（第67回国民体育大会）」については、これまで何度もお知らせしてまいりました。川辺町はボート競技会場に内定しています。開催まであと4年、少しずつムードは盛り上がってきています。8月3日に開催された第19回川辺町ふれあいレガッタには、県内外から102クルー（650人）の参加をえて終日、飛騨川レガッタコースに歓声が上がっていました。国体公式マスコットのミナモちゃんも応援に駆けつけ、子供たちに愛嬌をふりまいていました。役場庁舎と県川辺艇庫には、ぎふ清流国体のPR用懸垂幕・横断幕が掲げられ、世紀の瞬間が近いことを告げております。

また役場ロビーには、1メートルほどのボート模型が展示されています。これは商工会の皆さんが、ぎふ清流国体を地元で盛り上げようと、PRのために製作されたもので、プラスチック加工業の岩井英樹さんが中心となって取り組みました。繊維強化プラスチックや木を加工するなどし、他の会員十数人も技術を出し合い、80日間かけて完成させたと同様にあります。ボートに比べてオールと舵が大きめに作られています。これは町の進むべき方向を定めて、力強く漕ぎ出してほしいという願いが込められています。ボートの右舷には「成功させよう！ぎふ清流国体」、左舷には「川辺町民力でぎふ清流国体成功させよう！」と書き込まれています。7月26日に贈呈式が役場ロビーであり、商工会の石井幸太郎会長から目録を受け取りました。「川辺町が大好き」という岩井英樹さんや商工会の皆さんの思いが込められたボート模型、本当にありがとうございます。皆さんの思いを重く受け止めて国体成功に向けて頑張ってくださいと思います。そして、ボートに記載されているように、全ての町民皆様のお力をお借りして意義あるスポーツの祭典にしたいと考えています。

川辺町長 佐藤光宏

～上下水道課からのご案内～

下水道の接続状況（平成20年7月31日現在）

	水洗化人口	水洗化世帯	水洗化率
当 月 末	6,002人	1,914世帯	68.90%
先月との比較	+20人	+8世帯	0.40%
区 域 内 人 口	8,707人		

検針にご協力をお願いします

毎月5～9日の間に水道メータの検針を行っています。

次のことにご協力ください。

- ・メータボックスの上に車を止めたり、物などを置かないでください。
- ・メータボックスの付近に犬をつながないようにしてください。

- 水洗化人口、世帯…下水道利用者人口（世帯）
- 水洗化率……下水道整備区域の内の下水道利用割合
- 区域内人口…下水道整備区域の人口

詳しくは役場上下水道課までお問い合わせください。

【問い合わせ先】役場上下水道課 TEL 53-7213

9・10月 まちのカレンダー

●学校・保育所行事 ◆各種相談
★ごみ収集

	行 事	場 所	時 間
9/4(木)			
5(金)			
6(土)	青少年育成のつどい ●祖父母参観日	中央公民館 第3保育所	午前
7(日)	川辺町消防団夏期訓練	役場及び保健センター	9:00～12:00
8(月)			
9(火)			
10(水)	★ペットボトル・蛍光管		
11(木)	おはなし会（こぐまちゃんの会） ★ペットボトル・蛍光管	中央公民館図書室	11:00～
12(金)	●祖父母参観日 ★その他プラスチック(8時まで)	第1、2保育所	
13(土)			
14(日)			
15(月)			
16(火)	★陶磁器・ガレキ類		
17(水)	◆心配ごと相談	やすらぎの家	9:00～12:00
18(木)			
19(金)	◆健康相談	保健センター	10:00～11:00
20(土)	●川辺中団結祭	川辺中	
21(日)	県民スポーツ大会 秋の全国交通安全運動(～30日まで)	県内各所 町内各所	
22(月)			
23(火)			
24(水)	★ペットボトル		

	行 事	場 所	時 間
25(木)	子育てでらんど おはなし会（こぐまちゃんの会） ★ペットボトル	中央公民館図書室	11:00～
26(金)	★その他プラスチック(8時まで)		
27(土)	全国市町村交流レガッタ海津大会 ●小学校運動会	海津市 各小学校	
28(日)	全国市町村交流レガッタ海津大会 ★金物・資源缶・不燃粗大	海津市	
29(月)			
30(火)	献血	子育て支援センター 大王製紙(株)	9:30～13:00 14:30～16:00
10/1(水)			
2(木)			
3(金)			
4(土)	●川辺中PTA資源回収	川辺中	
5(日)	●運動会	第1保育所	
6(月)			
7(火)	◆健康相談	保健センター	13:00～14:00
8(水)	◆無料法律相談 ★ペットボトル・蛍光管	保健センター	13:00～14:00
9(木)	おはなし会（こぐまちゃんの会） ★ペットボトル・蛍光管	中央公民館図書室	11:00～
10(金)	★その他プラスチック(8時まで)		

相 談 窓 口

無料法律相談【要予約】

岐阜県弁護士協会が法律に関する相談に応じます。
事前予約が必要ですのでご注意ください。

【問い合わせ先】やすらぎの家 TEL53-2121

「子どもの人権110番」強化週間における電話相談所

いじめ・体罰・虐待等、誰にも打ち明けられない
できない悩みを抱えておられる方は、どなたでも電話相談
に応じます。

【日 時】平成20年9月8日(月)～9月14日(日)

平 日 8:30～19:00

土・日 10:00～17:00

【電話番号】子どもの人権110番 TEL0120-007-110

【相談担当者】子どもの人権専門委員

【問い合わせ先】岐阜地方法務局人権擁護課
TEL058-245-3181

多重債務110番

【対象】サラ金数社に債務があり支払いが困難な方など

【日時】10月11日(土) 10:00～16:00(偶数月第二土曜)

【相談者】弁護士、司法書士、県消費生活相談員

相談方法：①面接、②電話

【場所】岐阜県県民生活相談センター

岐阜市数田南5-14-53 岐阜県県民ふれあい会館内

① 面接相談(20分間) 【要約】 ② 電話相談

・当日時間内に以下の番号まで直接お電話ください

【問い合わせ先】

岐阜県県民生活相談センター TEL058-277-1003

食品表示110番

食品の表示に関する疑問についてお答えしています。

(質問例)

・安すぎる商品が売られているが表示偽装ではないか。

・新製品を発売したいが、表示はどのようにしたらよいか。

【日時】月～金曜日 8:30～17:15

【電話での相談】TEL0573-68-3838

【問い合わせ先】東海農政局岐阜農政事務所地域第三課

TEL0573-68-3838

平成20年9月4日号 Vol.471

発行／岐阜県加茂郡川辺町

電話／0574-53-2511

FAX／0574-53-2374

http://www.kawabe-gifu.jp

e-mail:office@town.gifu-kawabe.lg.jp



古紙配合率100%・白色度70%
再生紙を使用しています。

この印刷物は地球に優しい大豆油を
使用したインキで印刷されています。

KAWABE 2008.9

20