

かわべ

1

2010年
岐阜県川辺町
広報Vol.487



ケーブルテレビ開通式

12月15日(火)、町が整備を進めているケーブルテレビが、電波の配信を開始するのを記念し、川辺町役場で開通式が行われました。

佐藤町長や(株)中部ケーブルネットワークの梅田社長らによるテープカットにより、備え付けられたテレビにケーブルテレビの画像が映し出されると場内から拍手が起きました。

佐藤町長は「町の情報化推進、地上デジタル放送難視聴対策のため、ケーブルテレビ網の整備を推進してきました。多くの町民の方に利用していただきたい。」、梅田社長は「川辺町と連携し、ケーブルテレビやインターネットなどのサービスを通して地域に貢献していきたい。」と語りました。



ミナモ

目次

町長年頭挨拶	2
特集 川辺町の食育	3~7
ふれ愛まつり・まなびピア	8~9
わたしのまちのこんな話題	10~11
おいしい給食	12
わたしの作品	12
保健センターだより	13
おめでた おくやみ	13
確定申告関連の各種お知らせ	14~16
児童館・子育て支援センター	17
情報ボックス	18~19
まちのカレンダー	20
新しい行政相談員が委嘱されました	21
町長の机から	22

新年明けましておめでとうございます



平成22年 年頭ごあいさつ

平成22年の新春を迎え、謹んでお慶び申し上げます。

昨年4月に執り行われました川辺町長選挙におきましては、無投票にて3度目のご信任を賜り誠にありがとうございました。これまで2期8年間に培った知識と経験を基に、「美しく輝く水辺と心を育むまちづくり」のため、最大最善の努力傾注をここに改めてお誓い申し上げます。

さて、昨夏の衆議院総選挙において政権交代がなされ、鳩山政権が本格的にスタートしました。経済においては、一昨年秋の世界的金融不況からわずかながら回復の兆しは見え始めたとはいえ、本格的な景気浮揚には程遠い状況であります。円高ドル安、株安、デフレ状況等、厳しい経済金融局面に国民は苦しみ、雇用就労状況も依然芳しくありません。地方分権、少子高齢・人口減少など社会情勢は大きく変わり、複雑多様化した日本社会は、国際化の激流に洗われながら時代の難所にさしかかっております。また岐阜県財政も急激に悪化しており、平成21年度から24年度までを「緊急財政再建期間」と位置づけ、当面懸念される財政赤字への転落を回避しながらの県政運営となっております。

川辺町では、厳しい行財政に即応し策定した第4次行革大綱のもと、限られた財源を重点的効率的に運用し、ふるさと川辺を美しく輝かせる第4次総合計画の実行に努めています。生活基盤整備として、山川橋改築、川辺東タウンB

棟建設、生活幹線道路整備、下水道整備に取り組み、情報通信基盤としてのケーブルテレビ網については、CCNet（中部ケーブルネットワーク）により昨年12月から順次供用を開始し、皆様にご利用いただいております。妊婦一般健診拡充、中学生までの福祉医療費助成拡大、出産育児奨励金、UIターン奨励事業等、限られた財源を少しでも有効に活用し、個性あるまちづくりを進めています。

いま町の経済財政状況は厳しく冷え込んでいます。医療費の増嵩により国民健康保険会計は厳冬の様相を呈しています。新年を迎えるにあたり、この寒気の中、しかしながら凜として町政に邁進する所存でございます。町民皆様とスクラムを組み、頭を低く下げて吹雪に真正面から立ち向かっていきたいと存じます。皆様の一層のご指導ご鞭撻をお願い申し上げご挨拶いたします。

平成22年新春

川辺町長 佐藤 光宏



特集

川辺町の食育

食から始まるみんなの笑顔 ～感動・感謝・完食～



食生活の乱れや地域の食文化の消失、脅かされる食品の安全性・・・現代の「食」を取り巻く環境はさまざまな問題を抱えています。近年、このような状況に対して、「食育」が注目されてきました。学

校教育の現場でも食育が推進され、川辺町でも積極的な取り組みが行われています。

今月号の特集では、こうした川辺町における学校を中心とした食育の取り組みを紹介します。

そもそも食育って何？

従来、学校教育では、知識を豊かにする「知育」、道徳心を育む「徳育」、体力をつける「体育」の3つが教育の基本と言われてきましたが、現在は、それらの教育を支える基礎として「食育」も加えられるようになりました。

「食育」とは文字通り、さまざまな経験の中で「食」に関する知識と「食」を選択する力を習得し、健全な食生活を実践することができる人間を育てることと定義されています。

「食」の問題から食育基本法制定へ

近年の社会環境や家庭環境の変化から、偏った栄養バランスや欠食といった食生活の乱れ、肥満や生活習慣病の増加、逆に過度な痩身志向、食を大切にできる心の欠如、食の安全性、食料の海外依存、伝統的な食文化の喪失など、「食」を取り巻くさまざまな問題が指摘されるようになり、食育の必要性が強く叫ばれるようになりました。

また、これらは個人としてだけでなく社会全体の問題として解決にあたらなければならないという意識が高まり、平成17年には食育基本法が制定され、地方自治体や学校など食育を推進する責務が示されました。

また、平成20年には学習指導要領に食育の推進が明記されました。



川辺町でも始まっています

本年度川辺町では、文部科学省から委託事業「栄養教諭を中核とした食育推進事業」の指定を受けて、北小学校と川辺中学校を中心校、西小学校と東小学校を協力校として、栄養教諭が中心となり家庭や地域と協力しながら食育を推進しています。

「感動・感謝・完食」とは

川辺町では、「食から始めるみんなの笑顔～感動・感謝・完食～」をスローガンに食育に取り組んでいます。「感動・感謝・完食」には、それぞれ次のような意図があります。

- 感動・・・伝統料理や農業体験などを通じ、食への新たな発見を促す。
- 感謝・・・生産者や調理者、食べ物への感謝の気持ちを育む。
- 完食・・・残さず食べること。また、栄養バランスのとれた完全な食事を目指すという意味も込められています。

川辺町がめざしている子どもたちの姿

- ・好き嫌いをなく食べる子
- ・食事を楽しむ子
- ・自分の健康を考えて、食事ができる子
- ・食事のマナーを守る子
- ・感謝の気持ちをもつことができる子

子ども達の食の現状 ~食に関するアンケートから~

昨年5月に川辺町内の小中学校の子どもと保護者を対象に行った「食に関するアンケート」の結果から、川辺町の子ども達の食に関する実態が浮かび上がってきました。その一部を紹介します。

【対象者】
 小学校(低学年)158人、(中学年)212人、(高学年)227人
 中学校(男子)181人、(女子)151人
 保護者543人

①朝食について

欠食する子ども

川辺町の子ども達は、大部分が毎朝朝食を食べて登校していますが、学年が上がるにつれて朝食を抜く子どもが多くなる傾向が見られました(図1)。また、土日は遅くまで寝ていて、朝食を抜いたり、朝昼兼用で食べることも多いようです。

図1. あなたは毎日朝食を食べていますか？

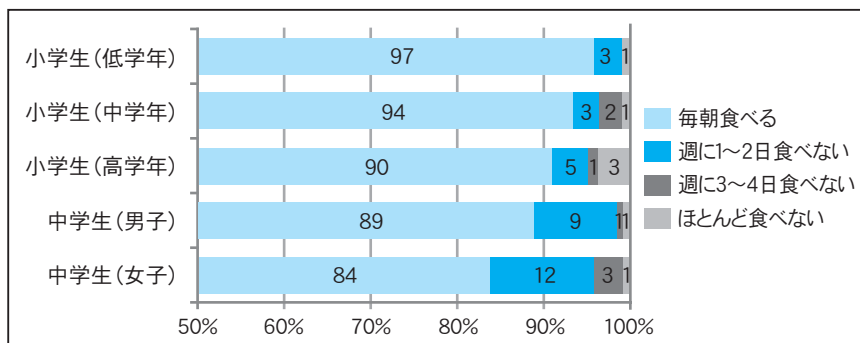

主食中心の内容

子ども達の朝食の内容に偏りが見られ(図2)、ごはんやパンなどの主食はほぼ毎日食べられている一方、副食は食べない日も多いことが分かりました。保護者に実施したアンケート結果と合わせて見ますと、保護者は副食を準備しているにもかかわらず主食しか食べていない傾向にあることが分かりました。

図2. いつもの朝食内容で、それぞれの食べ物について、1週間にどれくらい食べていますか？

■ ほとんど毎日食べる
■ ときどき食べる
■ ほとんど食べない

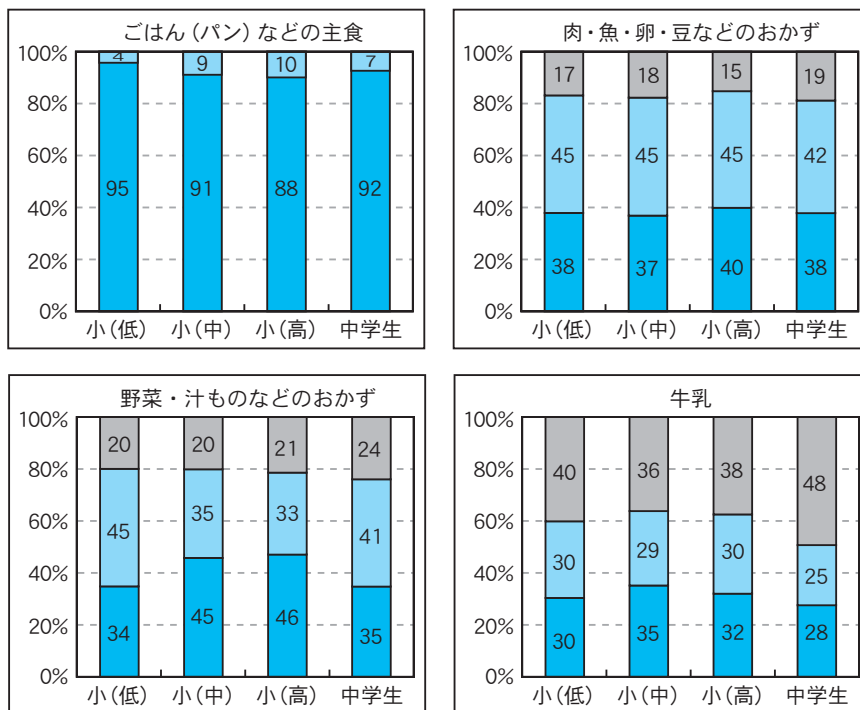

気になる「こ」食

朝食は家族全員そろって食べられれば理想的ですが、現実にはなかなか難しいようです。子ども達だけで食べる「子食」、子どもが1人で食べる「孤食」の家庭も多いようです。特に中学生男子の3人に1人は、朝食を1人で食べていることが分かりました。

図3. 朝食は誰と食べますか？

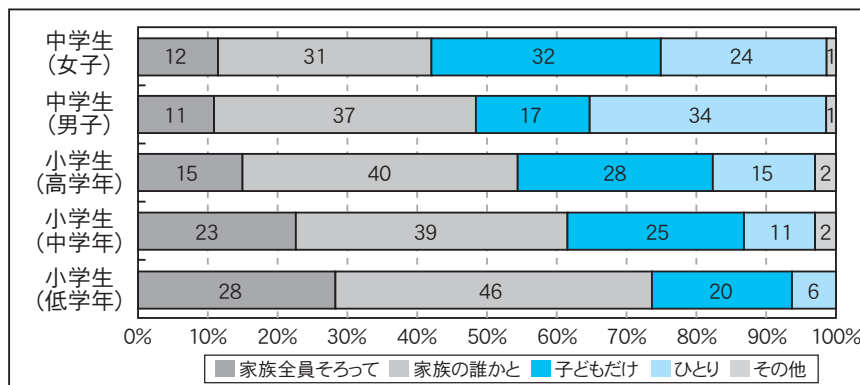

ポイント

朝食を食べると、睡眠中に下がった体温が上がって活動しやすい状態になります。また、脳にエネルギーが補給されるので、脳が活発に動き出します。朝食は1日の元気の始まりです、必ず食べるようにしましょう。

こんなデータも・・・

右の表は、小中学校の学力テストの結果を朝ご飯をとる頻度別に示したものです。これを見ますと、朝食をとる子ととらない子では、各教科で大きく点差が開いてしまっています。朝食の大切さが裏付けられた結果となりました。

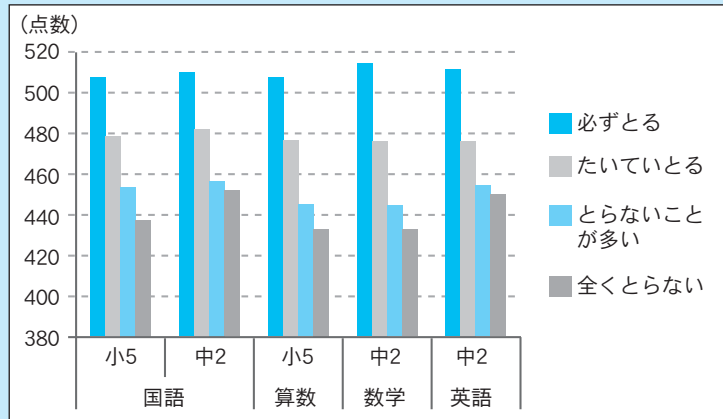

出典: 国立教育政策研究所
「平成15年度小・中学校教育課程実施状況調査」

川辺町では、子ども達の朝食の欠食ゼロを目標とし、また朝食の内容も充実するようさまざまな機会を通じて呼びかけていきます。

② 間食について

夕食までの間に間食をとる子どもが多いことが分かりました。帰宅時間が早い低学年ほど、その傾向が強いようです(図4)。問題点として、間食に摂るものが菓子類や清涼飲料水が多いことが挙げられます(図5)。

図4. 学校から帰ってきて夕食までの間におやつを食べますか?



図5. よく食べるおやつは何ですか?



ポイント

市販の菓子の中には、かなりエネルギー量が高いものもあり、清涼飲料水も糖分が多いです。時間と量を考えて摂る必要があります。

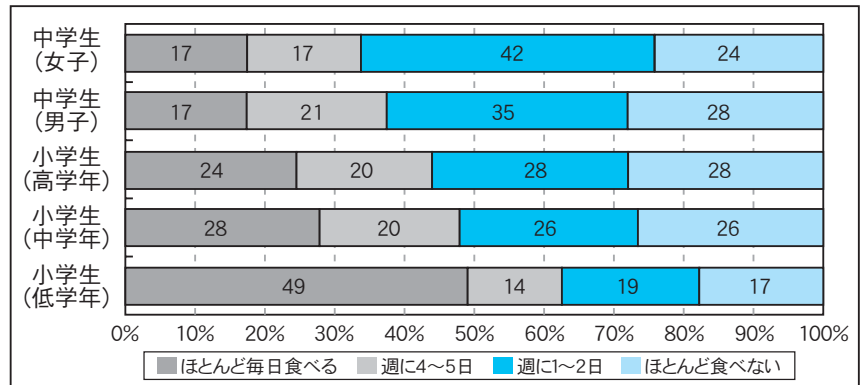
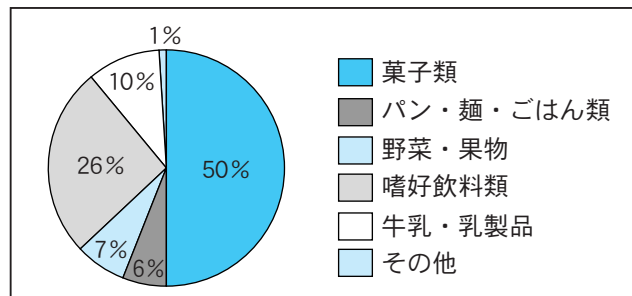
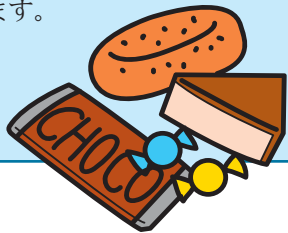

③ 子ども達の意識について

食事の時に気をつけないといけないことはさまざまありますが、「三食必ず」「楽しく」「野菜を食べる」などは気をつけている子どもが多いようです。一方で、「栄養バランスを考えて」「多くの食品(品目)」などは、まだ意識が低いようです(図6)。

図6. 食事のことで気をつけていることは何ですか?(複数回答) (%)

	小(低学年)	小(中学年)	小(高学年)	中(男学年)	中(女学年)
ゆっくりかんで	33.5	48.1	37.0	21.0	23.2
三食必ず	47.5	41.5	27.8	45.9	42.4
ごはんとおかずを交互	28.5	32.1	35.7	24.9	26.5
楽しく	49.4	51.9	56.8	34.8	43.0
多くの食品	22.2	29.7	15.0	14.9	9.9
お菓子を食べ過ぎない	26.6	36.8	40.1	23.8	35.8
塩辛いものを食べ過ぎない	19.6	29.7	19.8	12.2	13.2
牛乳・小魚を食べる	22.8	32.5	23.8	20.4	11.9
野菜を食べる	42.4	41.0	51.1	41.4	62.3
好き嫌いしない	41.8	51.4	38.8	39.8	41.1
栄養バランスを考えて	20.3	33.5	22.5	20.4	21.9
その他	8.2	3.3	1.3	2.2	0.7

学校、家庭、地域の連携で

川辺町では、食育に対して学校と家庭、地域の連携が重要であると考え、

- ①各教科や特別活動等における食に関する指導の充実のための取組
 - ②学校と家庭との連携による食に関する指導の充実のための取組
 - ③学校と地域との連携による食に関する指導の充実のための取組
- の3つの取り組みを柱として取り組んでいます。

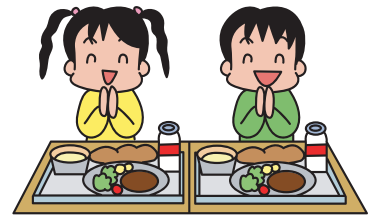

学校での取り組み

授業で

小学校1年生「給食ができるまでの様子を知ろう」、2年生「好き嫌いしないで食べよう」、3年生「食べ物の3つの仲間を知ろう」など各学年毎に年間目標を掲げ、「食」という一つの柱を通した指導になるように、各教科と特別活動などを関連付けて計画的な指導を行っています。

給食の時間にも

毎日の給食も生きた教材として活用しています。例えば「訪問給食」では給食の時間に調理員が教室に訪れ、給食の解説や作業の様子を話しながら一緒に食べます。また、農作業に触れる機会が少なく、調理後の食材しか見たことがない子どものため、調理前の食材を持ち込んで見せることもあります。



学級活動「すききらいなくたべよう」の様子。視覚的に理解しやすいよう教材にも工夫してあります。



大きなたけのこを持ち込んだ「たけのこ給食」では、掘り起こす演技に子ども達は目を大きく開けて見入っていました。



丸々1個のすいかを目の前で切る「すいか給食」。すいかを切り、真っ赤な断面が見えると「わあっ。」と歓声が上がりました。



10月10日の「目の日」には、ビタミンAを豊富に含んだ食材を使った「目にいい給食」を実施。教室で解説しました。

さまざまな啓発活動

子ども達に食への興味を高めてもらうため、食育のポスターコンクールや地場産物のキャラクター募集などを行っています。右は今年誕生した地場産物のキャラクター「かわベジタン」です。



かわベジタン

川辺町の地場産物であるタマネギやイチゴ、黒豆を組み合わせ、タマネギの頭が「川」の字になっています。川辺町産の野菜が使われる日の献立表にこのマークを付けるなどして利用しています。

家庭との連携

試食会、講話などの開催

P T A母親委員会の活動などと連携し、給食試食会および講話などを開催したり、参観日に食に関する授業を見ていただきました。子どもと保護者が食への意識を高め、家庭での実践につなげていただけることを期待しています。

食育通信などの活用

食育通信や献立表の通信欄などを活用して食育の情報発信をしています。



北小学校では、あらたまの日に朝食の大切さを説明するとともに、電子レンジで簡単にできる朝食のおかずを紹介しました。

地域の協力

野菜作り指導

地域の生産者を授業に招き野菜などの栽培指導をしていただいています。また、川辺町食生活改善推進協議会（食改協）の方などが料理教室に協力してくださっています。



北小学校の1、2年生は、地域の方から野菜作りを教わりました。収穫した野菜を使った「サラダパーティー」を開き、お世話になった方を招待するなどの交流も行っています。



北小学校3年生は、地域の方から大豆の栽培を教わりました。収穫した大豆を使った豆腐づくりにも挑戦します。

体験の場の提供

地域の方から農地を体験学習の場として提供していただいています。



東小学校では、地域の方の田んぼで稲作の各作業を体験しました。年間を通した作業を体験することにより稲作について理解を深めることができたほか、食べ物への感謝の気持ちが強くなりました。



西小学校3年生は、しいたけ農園でしいたけ栽培の指導を受けました。ほだ木の「天地返し」などを体験し、菌がしいたけになる不思議さに興味をもちました。

町産の農産物の提供

地産地消が注目されていますが、川辺町の学校給食でも愛菜の会をはじめとする生産者の協力により、多くの町内産の新鮮な野菜を給食に取り入れることができます。

こんなこともありました

町内のとうもろこしの生産者から給食センターに「あと2、3日のうちにとうもろこしが一番いい状態になる。それを過ぎると固くなってしまいます。」と連絡がありました。しかし、とうもろこしの献立の予定は一週間以上も先。急ぎよ献立を変更し、3日後に最高の状態のとうもろこしを給食に出すことができました。地域の生産者の配慮の一例です。



▶ 川辺町の食育について栄養教諭に聞きました ◀

現代の食を取り巻く環境には、さまざまな問題がありますが、大人になってから食習慣を変えるのは大変難しいものです。やはり食育により、子どものうちから健やかに生きるための基礎づくりをすることが重要になります。また、食を通じて、地域を知り、食文化を継承していくことも大切なことだと思います。川辺町でも核家族化が進んでいますが、まだ3世代が同居している世帯も多く、伝統的な食文化の継承ができる地域だと思っています。

また、愛菜の会をはじめ地域の方の協力で川辺町産の野菜を多く使えることや、食改の方などが食育の授業に協力してくださることがとてもありがたいです。

今後の課題としては、朝食の内容が乏しいことが気になっており、さまざまな機会を利用して働きかけをしていきたいです。川辺町の子供達には食の面で自己管理できる子になって欲しいと考えており、これからも学校、家庭、地域の連携で食育の推進に努めていきたいです。

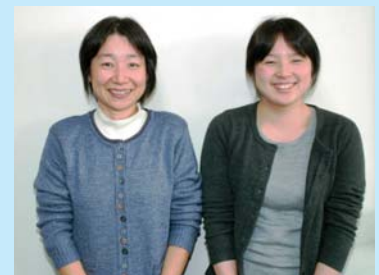

藤井千穂 栄養教諭
杉浦由佳 栄養職員

【問い合わせ先】教育委員会 TEL 53-2650

今年も大盛況 川辺ふれ愛まつり2009

11月21・22日の両日、「川辺ふれ愛まつり2009」が盛大に開催され、多くの人で賑わいました。

来場者はミニ商店街で買い物を楽しんだり、リサイクル自転車が当たるじゃんけんやビンゴゲームなどで盛り上がっていました。また、中央公民館内では、芸能発表や町内企業の展示、農産物品評会、茶席が設けられるなどして、来場者を楽しませていました。



園児によるオープニング
セレモニー



司会やゲームのアシスタントを
務めたジュニアリーダーたち



別会場のマス釣り大会
には早朝から釣り人が
駆けつけました



多くの人で賑わうミニ商店街



ぎふ清流国体のブースでは、
エルゴメーターに挑戦

川辺太鼓やよさこいおど
り、大道芸人などのステ
ージプログラムが会場を
盛り上げました



チェーンソーアートは
丸太からフクロウとボ
ートン君を制作



環境推進委員の清掃や交通安全協会の
交通整理など協力をいただきました



ちびっ子に人気の子ども広場

「まなび」を楽しく紹介 まなびピア川辺2009

川辺町中央公民館で、11月28、29日の2日間にわたり、町民の生涯学習活動を紹介し、これらの推進を図る「まなびピア川辺2009」を開催しました。町内の文化系サークルによる絵画や手芸、写真などの作品や子ども達のポスターや習字、絵画など約500点の作品展示が行われました。また、公民館講座の受講生による実演や演奏、まちの先生の体験コーナーなど大人も子どもも一緒になって、楽しんでいました。



多くの作品が集められた展示
コーナー



乳幼児学級のフリーマーケットには
多くの人が集まりました



輪投げやお手玉など懐かしい遊びに
子どもも大人も夢中

川辺町表彰

平成21年度の川辺町表彰が行われました。対象者は川辺町表彰規程に基づき、選考委員会において選考・審査された方々です。(敬称略)

【体育功労】	丹羽 設元			
【土地改良功労】	井戸 正二、	岡本 伊藏		
	加藤 眞市、	中島 和矩		
【保健衛生功労】	有本 勝彦、	今井 浩達	【問い合わせ先】	
【善行功労】	都 勝		役場総務企画課	TEL53-2511



健康世帯表彰

平成21年度健康世帯の表彰が行われました。対象者は国民健康保険の加入世帯で、平成20年度を基準として、1年以上にわたり一度も病院などにかからなかった健康家族のみなさんです。(敬称略・世帯主のみ記載)

【8年間】 1世帯	【2年間】・・・6世帯	則武 秋男(上川辺)	横山 チヅ子(比久見)	小松 賢(比久見)
小栗 順一(中野)	櫻井 芳男(西栃井)	佐伯 正男(石神)	平岡 毅史(石神)	小原 勇一(比久見)
【4年間】 2世帯	福島 泰久(比久見)	大脇 みさを(中川辺)	横山 和富(比久見)	
山田 詳子(下吉田)	井戸 たつ子(下吉田)	岡野 美恵子(西栃井)	中島 郁郎(中川辺)	
勝村 則之(西栃井)	加藤 美代子(石神)	細田 斎子(中川辺)	加藤 光博(比久見)	【問い合わせ先】
【3年間】 3世帯	牧田 公彦(比久見)	竹川 勝子(西栃井)	横山 八郎(比久見)	役場住民課
岩井 邦樹(比久見)	清水 俊彦(西栃井)	木下 貢(下川辺)	佐藤 和男(中川辺)	TEL53-2513
有本 松次郎(下川辺)	【1年間】・・・21世帯	酒井 勝廣(福島)	巖 敬一郎(西栃井)	
笠木 道四郎(西栃井)	藤井 治郎(上川辺)	三品 耕一郎(比久見)	渡邊 正則(中川辺)	

農産物品評会

農産物生産者の生産意欲の高揚と町内の農業振興を図ることを目的に農産物品評会を開催し、ふれ愛まつり会場で表彰式が行われました。(敬称略)

【米の部】	銀賞 牧田 幹三	銅賞 桜井 浩	【キャベツの部】	【川辺ふれ愛まつり大会長賞】
金賞 高井 玉夫	銅賞 坪内 康賢	【小豆の部】	銀賞 加藤 まち子	まつり大会長賞】
銀賞 坪内 靖隆	【かぶの部】	銀賞 横山 昭子	【ごぼうの部】	大脇 正泰、西垣 利之
銀賞武市文夫	金賞 渡辺 一雄	銅賞 神田 博重	銀賞 鈴木 秀子	【名人新規認定】
【白菜の部】	銀賞 桜井 浩	【キウイフルーツの部】	【ブロッコリーの部】	ネギの部 加藤 幸支
金賞 坪内 靖隆	銅賞坪内靖隆	銀賞 林 禮二郎	銀賞 西垣 利之	
銀賞 田口 吉隆	【里芋の部】	【さつまいもの部】	【人参の部】	
銅賞 加藤 幸支	銀賞 平岡 久茂	銅賞 長瀬 時雄	銀賞 長瀬 寿夫	【問い合わせ先】
【大根の部】	【大豆の部】	【カリフラワーの部】	【ちんげんさいの部】	役場産業環境課
金賞 坪内 靖隆	金賞 肥田 良雄	銅賞 加藤 幸支	銅賞 岩井 鉞男	TEL53-7212



トールペイント体験ではキーホルダーを制作



まちの先生が作ってくれる
とんぼは子ども達に大人気



「横笛講座」受講生が練習の成果を披露



「蕎麦打ち講座」受講生が蕎麦
打ちを美演

用意された蕎麦の試食100食はあ
っと言う間に品切れになりました



おいしいね



図書室では読み聞かせも

【問い合わせ先】教育委員会 TEL53-2650

わたしの
まちの

こんな

話

題

12
13

(日)

第2回タウンミーティング開催



中央公民館で「第2回川辺町タウンミーティング」を開催しました。今回は、主に東小校区の区長や学校・保育所関係者、防犯団体など各種団体の代表者、町議会議員などが参加し、子育て環境をテーマにした話し合いを行いました。参加者からは、「スポーツ少年団の活動と地域の活動の調整が必要。」「川辺町の障がい者教育のシステムが不十分。」「あらたまの日や参観日への参加者が決まってしまうっており、積極的な呼びかけが必要。」などさまざまな視点から意見が出されました。

12
4

(金)

統計調査功労表彰



佐藤佳代さん（比久見）が統計調査に功績があったとして、経済産業省より感謝状が贈られました。

佐藤さんは、経済産業省が管轄する工業統計調査や商業統計調査に調査員として十数回にわたり従事し、丁寧な調査が高く評価されての受賞となりました。

12
15

(火)

善行表彰



都勝さん（下麻生）が、長年にわたる水難救助等による功績が認められ平成21年度秋季善行表彰（社団法人日本善行会）において、感謝状を授与され、佐藤町長から伝達されました。

日本善行会は、善行実践活動の普及と善行精神の高揚に努める社団法人で、都さんがこれまで行ってきた事故防止への協力活動を高く評価。選考委員会による選考で今回の受賞となりました。

都さんは受賞にあたり「なかなかいただけるものではないので感謝している。」と受賞の喜びを語りました。

12
6

(日)

太田裕美クリスマスコンサート



川辺町中央公民館で「太田裕美クリスマスコンサート」が開催されました。これは川辺町のみなさんに良質な芸術に触れていただくよう川辺町教育委員会が川辺町社会福祉協議会との共催により開催したものです。このコンサートは前売り券が完売するなど人気を集め、当日もホールの収容人数の限界の来場者がありました。

コンサートではクリスマスソングを含む全17曲が披露され、アンコールで歌われた「木綿のハンカチーフ」では、思い出深いメロディと一緒に口ずさむ姿が見られました。

11
28
(土)

29
(日)

インリーダー研修会



子ども会活動で、小学校高学年の子ども達に指導的な役割を担ってもらおうと、インリーダー研修会を土岐少年自然の家で2日間にわたり開催し、各地区の子ども会から18人が参加しました。

参加者は、自分たちで企画した小運動会やジュニアリーダーのメンバーによる講義などを通じて、物事に率先して取り組んでいくことなどを学び、子ども会活動におけるリーダーとしての自覚が芽生えたようです。

12
2
(水)

「ぺったんこ」保育所で餅つき



町内の3つの保育所で、「餅つき大会」が行われました。これは、家庭で行われることの少なくなった餅つきを体験させようと、保育所と川辺ライオンズクラブが共催で実施しているもので、餅米やきな粉はライオンズクラブが提供しています。

第一保育所では、餅米が蒸し上がると年長組の園児が子供用の杵を持って餅つきに挑戦。川辺ライオンズクラブ会員の助けを受けながら、力強く杵を振り上げ、お餅をつきました。年中組以下の園児も「ぺったんこ、ぺったんこ」と声を合わせてこれを応援していました。

つきたてのお餅にきな粉をまぶし、その場でいただきました。園児は「柔らかくておいしい。」と喜んでいました。

◎寄付・寄贈・奉仕作業

寄付・寄贈・奉仕作業をしていただきました。ありがとうございます。

《川辺町へ》

とうしん地域振興協力基金様 ¥200,000

岐阜県下における地域社会の活性化を目的として各種事業に助成する「とうしん地域振興協力基金助成金」より、国体PR用テントと公民館図書室の図書の購入に助成いただきました。

ひまわり工房 様	¥10,000
古田 和子 様	図書
古田 笑子 様	お手玉・くす玉
匿名 様	お尻拭き、オムツ、紙パンツ



《川辺町社会福祉協議会へ》

加藤 誠治 様	¥100,000
匿名 様	¥100,000
中川辺第1福寿会 様	¥20,000
美濃加茂市社会福祉協力会 様	¥11,000
中川辺第3福寿会 様	¥10,000

《奉仕作業》

福寿会の方々により町内各所にある花壇に花を植えていただきました。これは、美しい花で町を飾ることで、「明るい町並みづくり」にと各地区の福寿会の協力のもと、毎年実施されているものです。



12月4日の給食

おいしい給食

いただき
ま〜す

鶏肉とごぼうの甘辛



材料（5人分）

鶏むね肉（小口切り）	160 g	} 下味
酒	小さじ1	
おろししょうが	1 g	
かたくり粉	30 g	
揚げ油	適量	} タレ
ごぼう	75 g	
いんげん	15 g	
三温糖	8 g	
こいくちしょうゆ	小さじ2 と 1/2	
みりん	小さじ1 弱	

作り方

1. ごぼうは洗って皮をひき、3mm 程の厚みで斜め切りにする。

2. いんげんは塩ゆでし、適当な大きさに切っておく。
3. 揚げ油を熱しておく。
4. 鶏肉に下味をつけ、かたくり粉をつけて揚げる。ごぼうもかたくり粉をつけて揚げる。
5. 厚手の鍋でタレを煮る。
6. タレが沸々としてきたところで、2と4を入れ、からめたらできあがり。

一口メモ

ごぼうは食物繊維が豊富な食材です。食物繊維は腸内に溜まった老廃物を外へ出す働きがあり、おなかの中をきれいにしてくれます。また、ごぼうのような根菜類には体を温める効果があるので、冬にピッタリのメニューです。日頃から食物繊維を摂って腸内環境を整えられるといいですね。甘辛の他にもさっぱりとしたトマト味でもおいしく食べられます。家庭でも是非ためしてみてくださいね。

栄養価 (1食当たり)

●エネルギー	129kcal
●たんぱく質	6.6g
●脂質	6.6g

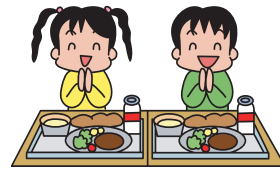

狂俳

先達	先達	どぼんこ	焦がす胸	小春日	後悔	内助	妖艶	秋祭	春の山	娘盛り	初詣	立派	研鑽	研鑽	不滅の美德慕い集るよ
白装束が九字を切る	六根清浄声響く	お尻に温い根が生える	恋の炎が煮え滾る	松の雪吊り歌が出る	できぬ孝行ただ詫びる	不況乗り切る杖強い	和服に包む身が燃える	飛騨伝統の山車揃う	雪脱ぎ捨てた富士光る	素肌に愛の化粧浮く	千古の杜に身が締まる	道一筋に意志通す	世界に誇るエコ車生む	道一筋に意志通す	世界に誇るエコ車生む
馬場	加藤	肥田	山田	井戸	井戸	白村	武市	平岡	平岡	村瀬	江口	佐伯	井戸	古川	実生
清流	爽月	良仙	美操	鹿笛	幸女	紀泉	美祥	南芳	景芳	緑風	豊翠	京翠	美晴		

俳句

枯野来て枯野の心酒を飲む	風雪に虚飾を剥ぎて一冬木	秋落暉琵琶湖の鯰の影長し	秋日和回り道して姉訪へり	落葉揺く人ねぎらひて巡拝す	枯野道ただ一点の乳母車	手袋を外し握手の別れかな	立冬や隣の犬が服を着る	一期一会冬満月をながめおり	山茶花の散りしく店の閉店す	小春日や十二時を打つ古時計	病棟の窓越し光る星寒し	廃れ道の落葉冠りし道祖神	児らの掌を遁がれ綿虫空へ消ゆ
馬場	村山	馬場	馬場	土屋	寺田	名倉	佐伯美千代	渡辺	青山	綿瀬	加藤	野村	木沢
周一	智一	孝仁	清一	正子	島子	晃子		武子	初代	年夫	友男	利秋	信夫

保健センターだより

新型インフルエンザ予防接種について

新型インフルエンザ予防接種は、優先接種対象者（インフルエンザ患者の診療に直接従事する医療従事者、妊婦、基礎疾患のある方、1歳から高校生、乳児の保護者等、65歳以上の方）に限り予防接種を行っています。

もし、予約期間が過ぎても新型インフルエンザ受託医療機関

に電話で予約をすることができますのでお問い合わせください。

また、ワクチン配分量より予約人数が上回った場合は医療機関の抽選により接種を受ける方が決まります。しかし、予約をされた方は平成22年3月末までには接種を受けることができます。

助成もあります

生活保護世帯、平成21年度市町村民税非課税世帯の方で優先接種対象者の方は新型インフルエンザ予防接種の助成を受けることができます。

川辺町保健センターに印鑑を持参し申請をしてください。課税状況を調査したうえで新型インフルエンザ予防接種助成券を発行します。（加茂医師会内の受託医療機関のみ）

*ただし、基礎疾患のある方で、加茂管内の受託医療機関で接

種を受ける場合は、事前に医療機関の予約が済んでいることを前提とします。

生活保護世帯、平成21年度市町村民税非課税世帯であって自費で接種を受けられた場合は、ワクチン接種がわかる領収書と振込みを希望される金融機関、支店名、口座番号、印鑑を持参の上、川辺町保健センターへお越しください。課税状況を調査後、接種料金を振込みます。

【問い合わせ・申込み先】川辺町保健センター TEL53-2515

おめでた おくやみ

11月中の届け出

*本人または届け出を出された方の希望により掲載しています。

「掲載を希望される方は、届け出（戸籍届出・証明書請求など）の際に住民課窓口へ申し出てください。」

*敬称略

出生

（左から地区・出生児・性別・保護者の順）

石 神 村 山 虎次郎 男 幸一
 中川辺 奥 田 好 香 女 栄治
 中川辺 大 矢 真 央 女 貴友
 比久見 中 島 かん 奈 女 和之
 比久見 岡 田 航 青 男 卓也

結婚

上川辺 村山 千佳
 =中津川市 米山 諭
 石 神 加藤 麻理子
 =八百津町 山内 洋和
 下川辺 有本 真紀
 =愛知県一宮市 小林 直樹
 比久見 野尻 京子
 =各務原市 田村 淳一
 下吉田 馬場 正典
 =八百津町 後藤 美保

死亡

（左から地区・死亡者・年齢・性別・世帯主の順）

上川辺 長谷川 熙 83歳 男 本人
 上川辺 古 川 賢 實 92歳 男 本人
 上川辺 江 口 勝 治 77歳 男 本人
 上川辺 清 水 金太郎 86歳 男 本人
 石 神 櫻 井 ざつゑ 95歳 女 公
 中川辺 林 朝 子 83歳 女 猛
 下川辺 座 間 静 男 102歳 男 本人
 福 島 杉 本 茂 一 82歳 男 本人
 福 島 加 藤 秀 征 67歳 男 本人
 比久見 澤 誠三郎 65歳 男 本人
 比久見 高 井 光 枝 89歳 女 廣和
 下吉田 山 田 てる子 84歳 女 貞治
 下麻生 高 橋 満 子 83歳 女 實

人の動き

人 口…………… 10,979人 (39減)
 男……………5,418人 (20減)
 女……………5,561人 (19減)
 世帯数……………3,694世帯 (23増)
 平成21年12月1日現在の人口・世帯数
 (カッコ内は前年同月比)

短歌

わたしの作品

紫のつやつやな色眼裏に
 今年最後の茄子をもぎ取る
 ほの温し洗濯物を膝元に
 たたみつつ今日も幸なりしと
 緋地の着物をもんぺに
 再生し付かずはなれず肌に優しく
 地中からマグマの噴出かと思わせて
 高層ビル林立の上海
 山鳩が私の心を知るように
 裏山に来て今朝も鳴きおろ
 厳寒のダム湖に今日の糧得んや
 迷い子なりし一羽の鴨は
 南京のとりどりの料理つづく日々
 朝の白粥余さず食す
 孫と活ける水仙の葉組確かめつつ
 日曜今日のひととき楽し
 少しづつ政局見え来て大臣の
 苦悩の顔も身近かとなりぬ

横山 寿子
 岩井三千代
 遠藤 正枝
 赤坂富美子
 山田 君子
 肥田 節子
 松岡 久美
 山田 志ま
 垣下 博子

給与所得者・年金受給者の所得税還付申告について

今年も確定申告の時期が近づいてきました。毎年2月16日からの確定申告期間中は大変混雑します。そこで川辺町では、給与所得者・年金受給者の還付申告に限り2月9日から受け付けをします。どうぞご利用ください。

【日 時】 平成22年2月9日(火) から(土・日・祝日は休み) 時間：午前9時から午後3時まで

【場 所】 川辺町役場3階 第3会議室 申告相談会場

(関税務署では2月9日以前より還付申告を受けています。詳しくは関税務署へお問い合わせください。)

※2月9日(火) から15日(月) までは、給与所得者・年金受給者の所得税還付申告に限り受け付けをします。還付申告以外の所得税・町県民税・国民健康保険税及び消費税の確定申告をされる人は、2月16日(火) 以降の申告相談期間中にお越しいただきますようご協力をお願いします。

どんな場合に還付申告ができるのですか？

主なものは次のとおりです。

① 医療費控除を受ける場合

自分又は家族の病気やけがなどにより支払った医療費が、一定の要件に当てはまる場合には、医療費控除が受けられます。

② 住宅借入金等特別控除を受ける場合

住宅ローンなどを利用してマイホームを新築、購入、増改築等したときは一定の要件に当てはまれば、所得税から住宅借入金等特別控除が受けられます。

③ 給与から所得税が源泉徴収されているが、年末調整をしていない場合

会社を年の途中で退職し再就職していない人な

どで、年末調整を行っていないときは、確定申告をすることで所得税の還付を受けられる場合があります。

④ 公的年金等から所得税が源泉徴収されている場合

老年者控除の廃止など65歳以上の人の税制が大きく変わったことで、平成17年より公的年金から源泉徴収される人が増加しました。このような人は、確定申告をすることで天引きされていた所得税の還付を受けられる場合があります。(ただし、納め足りないときは確定申告で不足分を納めなければなりません。)

還付申告をするには、何が必要ですか？

控除の種類により異なりますので、下の表を参考にしてください。

	印 鑑	源泉徴収票	本人名義の通帳	医療費の領収書等	各種控除の証明書	家屋(土地)の登記事項証明書	建築請負契約書等の写	借入金年末残高証明書	住民票
①の控除	○	○	○	○					
②の控除	○	○	○			○	○	○	○
③、④の控除	○	○	○		○				

※ なお、この他にも必要書類の添付または提示を求められる場合があります。

平成21年分の申告における改正点は何ですか？

1, 住宅借入金等特別控除の適用期間が延長されました。

居住者が住宅の取得等をして、平成21年から平成25年までの間に取得された家屋に入居された方も住宅借入金等特別控除が受けられるようになりました(年末残高の限度額5,000万円)。

居住年	控除期間	住宅借入金等の年末残高の限度額	控除率
平成21年	10年間	5,000万円	1.00%
平成22年	同上	5,000万円	1.00%
平成23年	同上	4,000万円	1.00%
平成24年	同上	3,000万円	1.00%
平成25年	同上	2,000万円	1.00%

なお平成21年1月1日以前に入居された方は従前どおりとなります。

また認定長期優良住宅を取得するために住宅借入金等を有する場合は限度額及び控除率を次のとおりとする特例が設けられました。

居住年	控除期間	住宅借入金等の年末残高の限度額	控除率
平成21年	10年間	5,000万円	1.20%
平成22年	同上	5,000万円	1.20%
平成23年	同上	5,000万円	1.20%
平成24年	同上	4,000万円	1.00%
平成25年	同上	3,000万円	1.00%

2. 長期譲渡所得に係る特別控除制度が創設されました。

個人が、平成21年1月1日から平成22年12月31日までの間に取得をした国内にある土地で、その年1月1日において所有期間が5年を超えるものの譲渡をした場合は、長期譲渡所得の金額から1,000万

円（その長期譲渡所得が1,000万円に満たない場合はその長期譲渡所得の額）を控除できるようになりました。

【問い合わせ先】 役場税務課 TEL53-2514

所得税の住宅借入金等特別控除（住宅ローン控除）を受けている方へ

～所得税で控除しきれなかった分が、住民税で控除できる場合があります～

住宅借入金等特別控除（以下「住宅ローン控除」と言います。）は、所得税のみが控除の対象です。しかしながら平成19年からの税源移譲で所得税額が減少することにより、住宅ローン控除可能額が所得税額よりも大きくなって住宅ローン控除額が減ってしまう場合が発生します。このような場合に、所得税から控除できなかった分を、申告により翌年度の住民税所得割額か

ら控除させていただく制度があります。

また、平成21年から平成25年までの間に入居された方で所得税で住宅ローン控除を受け、所得税から控除しきれない住宅ローン控除可能額がある方も控除できる特例制度が創設されました。以下の要件に該当する方が対象となります。

対象となる方

・税源移譲前に住宅ローン控除の適用を受けていた平成11年から18年の間に入居した方で、次の計算により「住民税からの控除額」が出る方

アとイのいずれか少ない金額 － 税源移譲後の税率で算出した所得税額 ＝ 住民税からの控除額

ア、所得税の住宅ローン控除可能額

イ、税源移譲前の税率で算出した所得税額

・平成21年から平成25年までに入居した方

①、②のいずれか小さい額が控除額となります。

①所得税の住宅ローン控除可能額のうち所得税において控除しきれなかった額

②所得税の課税総所得金額等の額に100分の5を乗じて得た額（9.75万円を超えるときは9.75万円）

手続き方法

従来はお住まいの市町村の税務担当課へ申告書の提出が必要でしたが、平成22年度から原則不要になりました。

※年末調整や所得税の確定申告をされると、税務課への申告は不要です。

※住宅借入金等特別控除を初めて受けられる方は所得税の確定申告が必ず必要となります。

【問い合わせ先】 役場税務課 TEL53-2514 または関税務署 TEL0575-22-2233(代)

確定申告会場（関税務署主催）変更のお知らせ

川辺町にお住まいの方は、川辺町役場3階第3会議室もしくは関税務署主催の申告会場にて確定申告相談を受けることができます。申告期間中であれば申告相談をお受けしますので早めに

お越しください。なお、今年から関税務署主催の申告会場が以下のとおり変更になりますのでご注意ください。

《関税務署主催の申告会場》

【会場】 アピセ・関 （関市平和通7-5-1）

【開設期間】 平成22年2月12日（金）から3月31日（水）

午前9時から午後5時まで

（ただし、期間中の土曜・日曜・祝日は開設していません。）

- ・開設期間中は関税務署では申告書等の作成指導を行っていません。
- ・会場では、パソコンによる申告書作成指導を中心に行っています。

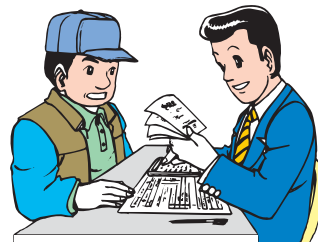

【問い合わせ先】 関税務署 TEL0575-22-2233

※税務署の代表電話は、自動音声によりご案内しています。国税に関する一般的な相談は「1」を、税務署からの照会やお尋ねは「2」を選択してください。なお、平成22年1月4日（月）から3月15日（月）までの間については、所得税、消費税、贈与税の申告に関する相談は「0」を選択してください。

税務署・都道府県・市区町村

3月15日(月)までに 確定申告を お忘れなく!

*国税の納期限は
申告期限と同じ日です。

所得税	2月16日(火)～3月15日(月)まで	申告納付日	申告所得税 4月22日(木) 消費税及び地方消費税 4月27日(火)
贈与税	2月1日(月)～3月15日(月)まで	事業税 住民税	3月15日(月)まで
消費税及び 地方消費税	1月1日(金)～3月31日(火)まで		

使って実感!
e-Tax

e-Taxならこんないいこと。

- 1 国税庁ホームページから電子申告
- 2 最高5,000円の長額控除
- 3 添付書類の提出省略
- 4 還付金がスピーディー

www.nta.go.jp

確定申告 検索

e-Taxの利用に関しては、電子証明書の取得(手数料が必要)、ICカードリーダーの購入などの事前準備が必要です。詳しくはホームページをご覧ください。

優先受付区では、携帯電話の電源をお切りください。また、それ以外の場所では、マナーモードに切替え、通話はご遠慮ください。

要介護認定者における控除について

《要介護認定者の障がい者控除》

障がい者手帳の交付を受けていない方でも、65歳以上で要介護認定を受けている方（寝たきりや認知症で介護の必要な方）は、「障がい者控

除」の対象となる場合がありますので、住民課介護保険係で「障がい者控除対象者認定書」の交付申請をしてください。

《認定書発行の要件》

- ①平成21年12月31日を越えても要介護認定有効期間のある方
- ②要介護認定の主治医意見書記載事項で該当基準を満たす方

《おむつ代の医療費控除》

要介護認定を受けている方で、おむつ代の「医療費控除」を受けるのが2年目以降である場合は、一部の場合を除いて、医師が発行する「おむつ使用証明書」に代えて町が発行する証明書により医療費控除を受けることができます。証明書が必要な方は、住民課介護保険係で申請してください。



【問い合わせ先】 役場住民課 TEL53-2513

みんな集まれ! ほくたち、わたしたちの

児童館

【2月の主な行事予定】

- 6日(土) 映写会の日
- 12日(金) おはなしなあに
- 13日(土) なかまあそびの日
- 19日(金) あそびっこ
- 20日(土) 工作の日
- 26日(金) ふれあいタイム
- 27日(土) 読み聞かせの日

予定は、変更になることもあります。

なかまあそびの日 (毎月第2土曜日) 13:30~



集団あそびや、記録に挑戦するあそびなど、みんなであそべるゲームをしています。初めての人も楽しくあそべるので、お友だちを誘ってあそびに来てください。

ふれあいタイム (毎月第4金曜日) 10:30~



人形劇、音楽あそび、昔あそびなど色々な講師の先生とふれあって遊ぶ時間です。みんなで遊びに来てね。予約制となっていますので、お電話いただくか、児童館受付までおこしください。

〈開館時間〉 午前の部 9:00~12:00
午後の部 13:00~17:00

〈休館日〉 日曜、祝日

〈問い合わせ先〉 川辺町児童館 TEL 53-4451

子育て支援センター

憩いの広場

☆行事の無い日も、広いプレイルームや、中庭の芝生広場で、自由に遊べます。

【2月の主な行事予定】

たまごひろば

- 0.1歳児対象《月曜日》
- 1日…プレーメンとあそぼう11時~
- 15日…マジックバルーン10時~

ひよこひろば

- 2才以上対象《火曜日》
- 2日…プレーメンとあそぼう11時~
- 16日…マジックバルーン10時~

たまひよひろば

- 3日(水) 第三保育園合同豆まき(1月12日よりセンターで、鬼のお面作りをします。)
- 24日(水) 第三保育園のおやつ試食会【1日(月)より予約受け付けます。先着15組。】

発育測定・相談

- 22日(月)・・・10時~11時半
- 母子手帳・バスタオルを持参して下さい。

川辺町家庭教育支援推進事業「ぼかぼか広場」 ~乳幼児と親のための交流広場~ 2月23日(火) 10時から(1日(月)より予約受付

こどもの城(東京)の先生方と、おもちゃで遊んだり、のんびりしたり、仲間を作ったり、みんなでお話をしたりします。

こどもの城は、厚生労働省の委託を受けて、財団法人児童育成協会が、運営にあたっている「児童の心身の健全育成」を図る総合児童センターです。1985年に開館し全国の児童館の拠点となっています。

(問い合わせ先) 教育委員会 TEL53-2650

「一時預かり保育のご案内」

保護者の疾病、冠婚葬祭、または、リフレッシュ等の理由から、就学前のお子さんを一時的にお預かりする制度です。

《利用時間》 月曜日~金曜日 8:30~16:30
土曜日 8:30~12:30

《問合せ》 川辺町第三保育園 TEL53-4578

〈問い合わせ先〉 子育て支援センター TEL 53-4388

〈開館時間〉 9:30~12:00/13:00~16:00

〈利用対象者〉 0歳~就学前までの児童と保護者

〈休館日〉 土・日曜日、祝日
年末年始12月29日~1月3日

情報

INFORMATION

役場 TEL53-2511 FAX53-2374
B&G海洋センター TEL53-2911
中央公民館 TEL53-2650 北部公民館 TEL53-5017
やすらぎの家 TEL53-2121

ボックス

1月の税

町県民税普徴分 4期
国民健康保険税 10期

*納付は便利な口座振替で

農林業センサスにご協力ください

農林水産省では、2月1日を基準日として「2010年世界農林業センサス」を実施します。

農林業センサスは、農林業の実体を明らかにし、国や県、市町村はもちろん各方面にわたり広く利用できる総合的な統計資料を得るための調査で、全国の農林業関係者を対象に行われる「農林業の国勢調査」ともいうべきものです。

みなさんのお宅や会社等に調査員が伺いましたら、ご協力をお願いします。

【問い合わせ先】

役場総務企画課 ☎53-2511



ジュニアリーダーズクラブ募集

ジュニアリーダーとは、地域にある子ども会をサポートするために作られる組織で、中学生・高校生を中心にして地域の子どもの会や夏祭りやクリスマス会などの行事のお手伝いやレクリエーションの指導をしたりします。また、レクリエーション指導等の技術をあげるために他の市町村の団体と合同で研修したり、県や国などの子ども会組織が開催する宿泊研修などに参加したりします。

興味のある方は、川辺町教育委員会までお問い合わせください。

【対象者】

川辺町に住んでいる方で、ジュニアリーダーズクラブとして活動することを希望する中学生・高校生またはこれと同等の年齢の者。(小学生については、希望があれば高学年に限り可能です。)保護者の同意を必要とします。

【申し込み期間】 随時受付中

【申し込み・問い合わせ先】

川辺町教育委員会 (川辺町中央公民館内)
☎53-2650 (内線514)

国の教育ローン

「国の教育ローン」は、高校、大学、短大、専修学校などに入学、在学されるお子様をお持ちの家庭における経済的負担の軽減と教育機会の均等を図る目的で、国が設けた融資制度です。お気軽にご相談下

さい。

【融資額】 学生1人あたり300万円以内

【利率】 年2.65% (平成21年11月10日現在)

【返済期間】

15年以内(母子家庭・交通遺児家庭の方は18年以内)

【返済方法】

毎月元利均等割払 (ボーナス時増額返済も可能です)

【お使用道】

入学金、授業料、教科書代、アパートの敷金・家賃など

【問い合わせ先】

日本政策金融公庫「国の教育ローン」コールセンター
☎0570-008656 (ナビダイヤル)

もしくは ☎03-5321-8656

保育士再就職支援

岐阜県では、保育士の再就職支援のために、保育士研修会を開催します。

【日時・場所】

2/6 (土) 14:00~16:00 瑞浪市総合文化センター

2/13 (土) 14:00~16:00 武芸川生涯学習センター

2/20 (土) 14:00~16:00 垂井町文化会館

3/13 (土) 14:00~16:00 羽島文化センター

【研修内容】 新保育所保育指針について

【参加資格】 保育士資格を有する方

【参加費】 無料

【申込方法】 県庁子ども家庭課へ電話で申込書を請求

【問い合わせ先】 県庁子ども家庭課

☎058-272-1111 (内2629)

また、「保育士再就職コーディネーター」を岐阜県社会福祉協議会に配置し、再就職を考えていらっしゃる方へ情報提供等の就職支援を行いますので、併せてご活用ください。

【場所】 社会福祉法人岐阜県社会福祉協議会
福祉人材総合対策センター

(岐阜市下奈良2-2-1)

☎058-273-1111

(内2742)



災害義援金募金活動

11月21日に開催されたふれ愛まつりの会場で赤十字奉仕団による災害義援金募金活動が行われました。皆様からの募金総額は47,117円となりました。

この募金は、日本国内はもとより世界各地で大規模な自然災害が発生した場合、被災者に対する義援金です。皆様からお寄せいただいた義援金は、被災地域に送られ、被災者のために使用されます。

皆様のご協力ありがとうございました。

【問い合わせ先】

日本赤十字社岐阜県支部川辺町分区（役場住民課内）
☎53-2513



わくわく体験館 ガラス工芸講座

「わくわく体験館」のガラス工房では、次の3講座を開催します。ぜひご参加ください。

- ・吹きガラス初級講座Ⅴ
- ・ステンドグラス初級講座Ⅴ
- ・基礎から学ぶトンボ玉講座

※開催日、時間など詳細については、お問い合わせください。

【内容】

- ・吹きガラス初級講座Ⅴ
吹きガラスの基礎を学びながら、グラスや小鉢などを制作。
- ・ステンドグラス初級講座Ⅴ
ステンドグラスの技法でテラリウムを制作。
- ・基礎から学ぶトンボ玉講座
全6回で、花模様のトンボ玉を制作するための、基本技術を習得します。

【対象】 一般成人

【会場】 ささゆりクリーンパーク「わくわく体験館」

【受講料】 9000円（6回分）※材料費別途必要

【募集締切日】 1月23日（土）

※トンボ玉講座は1月17日（日）

【申し込み・問い合わせ先】

可児市塩河1071-4

ささゆりクリーンパーク「わくわく体験館」

☎65-1515

最低賃金改正のお知らせ

電気、自動車、航空機関連製造業で働く基幹労働者に適用される特定最低賃金が平成21年12月17日から次のとおりになります。

- ・電子部品・デバイス・電子回路・電気機械器具、
情報通信機械器具製造業 時間額770円
- ・自動車・同附属品製造業 時間額809円

- ・航空機・同附属品製造業 時間額860円

なお、岐阜県内で働くすべての労働者に適用される「岐阜県最低賃金」は平成21年の改正はなく、時間額696円となっています。

【問い合わせ先】

岐阜労働局賃金室 ☎058-245-8104

関労働基準監督署 ☎0575-22-3251

改正労働基準法が施行されます

時間外労働の割増率引上げ、年次有給休暇の時間単位での取得などを主な内容とする、改正労働基準法が平成22年4月1日に施行となります。詳細については、岐阜労働局のホームページをご覧ください。以下までお問い合わせください。

【問い合わせ先】

岐阜労働局監督課 ☎058-245-8102

関労働基準監督署 ☎0575-22-3251

育児・介護休業法が改正されます

少子化の流れを変え、男女ともに子育てや介護をしながら働き続けることができる社会を目指して、育児・介護休業法が改正されます。

【改正の主なポイント】

- ・3歳までの子を養育する労働者を対象とした「短時間勤務制度（1日6時間）」および「所定外労働の免除」の義務化
- ・子の看護休暇制度の拡充
- ・パパ・ママ育休プラス
（父母がともに育児休業を取得する場合、1歳2か月までの間に1年間育児休業が取得可能）
- ・母親の出産後8週間以内に父親が育児休業取得した場合、2度目の育児休業の取得が可能
- ・労使協定による専業主婦（夫）除外規定の廃止
- ・介護休暇の新設 など

育児・介護休業法の改正内容は厚生労働省ホームページをご覧ください。下記までお問い合わせください。

【問い合わせ先】

岐阜労働局雇用均等室 ☎058-263-1220

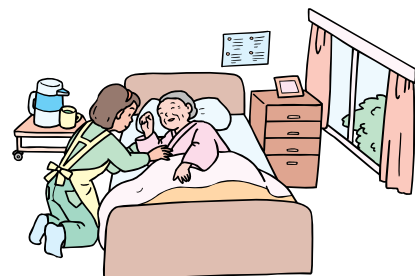



1・2月 まちのカレンダー

●学校・保育所行事
◇各種相談
★ごみ収集

	行 事	場 所	時 間
1/7(木)			
8(金)	始業式 ★その他プラスチック	各小中学校	8:00までに
9(土)			
10(日)	成人式	中央公民館	9:30~
11(月)			
12(火)			
13(水)	◆無料法律相談 ★ペットボトル・蛍光灯	やすらぎの家	13:00~16:00
1/14(木)	◆健康相談 おはなし会(こぐまちゃんの会) ★ペットボトル・蛍光灯	やすらぎの家 中央公民館図書室	10:00~11:00 11:00~
15(金)	交通街頭指導日 ◆健康相談	保健センター	10:00~11:00
16(土)			
17(日)			
18(月)	★金物・資源缶・不燃粗大		
19(火)			
20(水)	一日入園 ◆心配ごと相談	第一保育所 役場	9:00~12:00
21(木)			
22(金)	一日入園 ★その他プラスチック	第三保育所	8:00までに
23(土)			
24(日)			
25(月)			
26(火)	乳幼児学級(子育てトーク・3学級合同)	中央公民館図書室	10:00~

	行 事	場 所	時 間
27(水)	★ペットボトル		
28(木)	一日入園 おはなし会(こぐまちゃんの会) ★ペットボトル	第二保育所 中央公民館図書室	11:00~
29(金)			
30(土)			
31(日)			
2/1(月)			
2(火)	◆健康相談	保健センター	13:00~14:00
3(水)	豆まき	各保育所	
4(木)	乳幼児学級3歳児(入園を控えて)	中央公民館	10:00~11:30
5(金)			
6(土)			
7(日)			
8(月)			
9(火)	◆障がい者なんでも相談 乳幼児学級0,1歳児(調理実習)	やすらぎの家 中央公民館	10:00~12:00 10:00~11:30
10(水)	◆無料法律相談・乳幼児学級0,1歳児 ★ペットボトル・蛍光灯	やすらぎの家・公民館	13:00~16:00 10:00~11:30
11(木)	おはなし会(こぐまちゃんの会) ★ペットボトル・蛍光灯 ★その他プラスチック	中央公民館図書室	11:00~ 8:00までに
12(金)			
13(土)			
14(日)	乳幼児学級2歳児(家族学級・身体を動かして遊ぼう)	中央公民館	10:00~11:30

相談窓口

心配ごと相談【面接】

心配ごと相談員が日頃みなさんがお困りになっている問題の相談に応じ、その解決のため、各種サービスや専門機関を紹介します。

【問い合わせ先】役場住民課 TEL53-2513

無料法律相談【面接】

岐阜県弁護士協会が法律に関する相談に応じます。事前予約が必要ですので、ご注意ください。

【問い合わせ先】やすらぎの家 TEL53-2121

発達障害かがやきダイヤル【電話】

【相談内容】子どもの発達の遅れやつまづきに関する相談

【日時】月~金曜日 8時30分~18時15分

【電話での相談】TEL0120-743-070

(携帯電話からはかけられません)

【問い合わせ先】岐阜県総合教育センター

障がい者なんでも相談【面接】

障がい福祉全般に関する相談をお受けしています。

【問い合わせ先】やすらぎの家 TEL53-2121

無料労働相談

厚生労働省の委託事業として、社会保険労務士等の専門家が、賃金・解雇をはじめとする労働関係のあらゆる問題について、どなたからのご相談にも無料で応じています。

フリーダイヤル 0120-001-119

【日時】平日：14時00分~20時00分

土曜：13時00分~18時00分

(日曜、祝日、年末年始はご利用できません)

【問い合わせ先】岐阜労働時間等相談センター

TEL058-212-0172

新しい行政相談委員が委嘱されました

行政相談員とは

みなさんの中には、国やN T Tなどの特殊法人の仕事について、苦情、要望、意見等をお持ちの方がいらっしゃるのではないのでしょうか。行政相

談委員は、総務大臣が特にお願ひして国の役所に対する苦情等の相談相手となっただけでいる民間の有識者です。

《相談内容の例》

- ・年金の支給が遅れているので早くしてほしい。
- ・国道の街灯などの設備が壊れているので修復してほしい。
- ・国の窓口職員の対応が横柄なので嫌な思いをした。
- ・どこの行政機関へ相談してよいかわからないので教えてほしい。

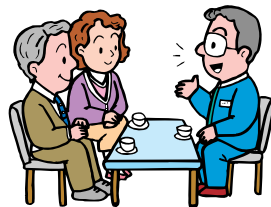

当町の行政相談員に、所 浄伸さん（比久見）が新たに委嘱されました。心配ごと相談のほか、行政相談委員の自宅や電話、手紙でも相談に応じていただけます。相談は無料で、秘密は固く守られますので、お気軽にご相談ください。

所 浄伸さんの連絡先 比久見344-1 TEL 53-3726

【問い合わせ先】 役場総務企画課 TEL 53-2511（内線213）



所 浄伸さん

学校給食講座開講しています

川辺町学校給食センターでは、定期的に学校給食講座を開催しています。栄養教諭による食育講座を受講したり、給食センターの2階から給食を作る様子を見学していただいた後、実際にその日の給食を試食していただきます。食の大切さが強く叫ばれている今こそ、ぜひ講座に参加していただき、子供たちが食べている学校給食に理解を深めてください。

【日 時】 1月18日（月）10時00分～12時00分

【会 場】 川辺町学校給食センター（上川辺）

【対 象】 どなたでも参加できます

【参加料】 試食費として230円

【定 員】 先着15名

【申込み方法】 1月12日（火）までにご連絡ください。

【申込みおよび問い合わせ先】 川辺町学校給食センター TEL 53-2329



公共工事入札結果 11月の入札

予定価格が500万円以上の町発注公共工事（建設工事）に係る入札の結果です。

工 事 名	契約方法略称	予定価格 (円)	落札金額 (円)	工事場所	契約業者名称	入札参加 業者数
川辺町B&G海洋センター 施設修繕工事	一般	9,912,000	9,219,000	川辺町比久見地内	有限会社福田塗装	3
町道早渡線外側溝改良 工事	一般	20,895,000	19,425,000	川辺町中川辺地内	塚本産業株式会社 川辺支店	6
町道西迫間線外側溝 改良工事	一般	19,950,000	18,480,000	川辺町比久見地内	(株)太昂産業	6

* 入札結果詳細は、総務企画課にて閲覧できます。【問い合わせ先】 総務企画課 TEL 53-2511（内線216）

岐阜県の財政について

10月28日、県民ふれあい会館において町村長会議が開催されました。主な議題は岐阜県の行財政改革についてであります。西藤副知事、川崎行革課長の出席を求め、岐阜県行財政改革素案についての説明を受けましたが、非常に厳しい状況であります。

平成21年1月の知事選挙直後に、平成21年から24年までを緊急財政再建期間とし、平成25年度予算において財源不足を解消し収支均衡させるため、今後10年間の方向性を示す「行財政改革指針」が策定されました。とりわけ、平成21年度では570億円もの財源不足を解消するため、基金全額を取り崩し（228億円）、さらに給与カットを断行して（一人あたり年間カット額23万円）何とか予算編成ができました。平成22年度は、基金がない中で、310億円の財源不足の対応に迫られています。さらに平成23年度24年度においても同規模の財源不足が予定されているのです。どうしてそんな状況になってしまったのでしょうか。考えられる原因は次の3つです。

①国の制度改革（三位一体の改革）により県で自由に使い途を決められる財源（一般財源）が

大幅にへらされてしまったこと。平成15年に比べ300億円以上も減少。

②高齢化の影響などにより、医療や福祉にかかる経費が急激に増加していること。平成15年に比べ300億円以上も増加。

③多額の借金が残っており、これを返済しなければならないこと。平成元年の借金残高が3,000億円だったのに、平成20年では1兆3,000億円と大きく増加している。東海環状自動車道・中部縦貫自動車道・ふるさと農林道などの道路整備、県民ふれあい会館・未来会館・ソフトピアジャパン・花フェスタ記念公園・世界生活文化センター・セラミックパークミノなどの施設整備に使われたもの。

行財政改革は、厳しく険しい茨の道であります。歳入の増加は安易に見込めず、歳出カットにも自ずと限界があります。サービス低下は不可避です。けれども、避けては通れないのなら、県民全員で協力し雄々しく達成する以外に道はありません。

川辺町長 佐藤光宏

～上下水道課からのご案内～

下水道の接続状況（平成21年11月30日現在）

	水洗化人口	水洗化世帯	水洗化率
当月末	6,497人	2,099世帯	71.1%
9月末との比較	+54人	+21世帯	+0.7%
区域内人口	9,133人		

- 水洗化人口、世帯…下水道利用者人口（世帯）
- 水洗化率…下水道整備区域の内の下水道利用割合
- 区域内人口…下水道整備区域の人口

※お願い

- 寒い日が続きますので、水道管の凍結にご注意ください。
- 下水道区域内の方は下水道への早期接続をお願いします。

※下水道への接続工事等に必要な資金の融資あっせん及び利子補給の制度があります。

対象：下水道が使用できるようになってから3年以内の区域（ただし、家屋の新築に伴う工事は対象外です）

詳しくは役場上下水道課までお問い合わせください。

【問い合わせ先】役場上下水道課 TEL 53-7213（内線222・224）

平成22年1月7日号 Vol.487

発行／岐阜県加茂郡川辺町
電話／0574-53-2511
FAX／0574-53-2374

http://www.kawabe-gifu.jp
e-mail:office@town.gifu-kawabe.lg.jp

r100 古紙配合率100%・
白色度70%再生紙を
使用しています。



この印刷物は地球に
優しい大豆油を使用
したインキで印刷さ
れています。



町章

昭和43年10月に制定。川辺町のかしら文字「川」と「辺」を円形に図案化したもので、発展と団結および円満、平和を表します。