

広報かわべ

KAWABE

清流と人が織りなす活力あるまち

岐阜県川辺町

住み続けた街 ランキング2025 第1位

東海版

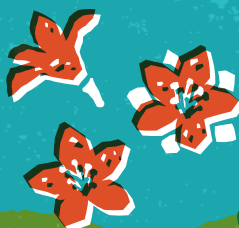

ふもと
FUMOTOちゃん

特集

新年あけましておめでとうございます
あなたの身近な相談相手 民生委員・児童委員・主任児童委員

町では、様々な媒体を活用し情報を発信しています。ぜひご活用ください。



LINE



すぐメールかわべ



ホームページ



instagram



January
2026
No.679

1

新年あけましておめでとうございます

皆さまにおかれましては、輝かしい新年をお迎えのこととお慶び申し上げます。また町民の皆さまには、日頃から町政の推進に対し、ご理解とご支援を賜り、心から感謝申し上げます。

さて、月日が経つのは早いもので、昨年5月に川辺町長に就任させていただいて以来はや7カ月が過ぎました。

昨年を振り返ってみますと、夏には記録的な猛暑が続き、とりわけ炎天下の中、登下校する子どもたちの健康と安全を守るための対策が必要となりました。そうした中、私の公約の一つでもありました「子どもの送迎事業」を早々に実施させていただきました。また、例年8月に開催していた「川辺おどり・花火大会」については、熱中症対策のため、時期を変更し9月に開催いたしました。10月には、県外から多くの方々にご来場いただいたの「第34回全国中学校新人競漕大会」、また、川辺町の自然豊かな環境の中で、アーティストによるライブパフォーマンスや多彩なグルメの出店を行い開催した「KAWABE MOUNTAIN FES. FUMOTO」、11月には、町民の皆さまが心を込めて作成した芸術作品を展示した「まなびピア川辺」などさまざまな事業を実施することができました。これもひとえに、町民の皆さま、議会の皆さま、そして運営にご協力いただいた関係者の皆さまのご尽力があつてのもので、地域の魅力を発信する素晴らしい事業を実施できたことに、心から感謝申し上げます。

さて、本年10月1日に、昭和31年に下麻生町と合併し、新たな川辺町としてスタートしてから70周年の節目を迎えます。また、本町に16年ぶりに副町長を配置させていただくこととなりました。この節目の年を、新たな挑戦と革新を進め、町の魅力をさらに高めていくための機運を創る絶好のチャンスと捉え、特に次の

3点に重点を置き新たな一步を踏み出してまいります。

1点目は「教育・子育て」についてです。『子育てするなら川辺町だ』と言っていただける、川辺町に移住していただけるような環境づくりを推進します。

2点目は「ご年配の方への支援」についてです。活力ある健康長寿のまちとして、基礎体力作りと生涯スポーツの推進、そしてシニアの方が活躍できるまちを目指します。

3点目は「住みよく魅力ある町の環境」についてです。川辺町は、昨年の『住み続けたい街ランキング』で東海エリア第1位を獲得しました。子どもからシニアの方までが自分らしく生き生きと安心して暮らせる仕組みや川辺町を目的地として来町してもらえるような魅力的な環境を整備します。

私たちを取り巻く環境は、物価高騰や少子高齢化など先行きが不透明な部分もありますが、誰もが安心・安全に暮らし、希望を持ち笑顔が輝くまちの実現に向け、全力で取り組んでまいりますので、一層のご支援とご協力を賜りますようお願い申し上げます。

結びに、町民の皆さまのご健康とご多幸を心からお祈り申し上げ、新年のあいさつといたします。

川辺町長

木下 宙



住み続けたい街<ランキング> 2025〈東海版〉

第1位に川辺町が選ばれました



住み続けたい街ランキング 2025〈東海版〉で、川辺町が第1位に選ばれました。このランキングは、大東建託株式会社が過去最大級の居住満足度調査を行い、集計したものです。

偏差値

77.9

評点の平均値が50になるように正規化し、評点の数値が平均値からどの程度隔たっているのかを示したものです。

評点

68.0

2021年～2025年の5年間で岐阜県居住の20歳以上の男女103,968名を対象に集計。「今住んでいる街に、ずっと住んでいたいと思う」という設問に対して、そう思う：100点、どちらかと言えばそう思う：75点、どちらでもない：50点、どちらかと言えばそう思わない：25点、そう思わない：0点とした場合の平均値です。

自然豊かで
静かな環境が
好き

居住者
コメント

自然が
いっぱい
空気がきれい

自然が間近に
あり空気が
きれい

住みやすい
街で安心
できる



東海版ランキング順位



1位 岐阜県
加茂郡川辺町



偏差値 77.9 評点 68.0

2位 愛知県長久手市

偏差値 75.8 評点 67.2

3位 三重県三重郡朝日町

偏差値 74.7 評点 66.8

詳しい内容は
こちら▼

お部屋さがしは
いい部屋ネット

いい部屋ネットホームページ



あなたの
身近な
相談相手

民生委員・児童委員 主任児童委員



「一人暮らしで毎日が不安」
「子どものいじめや非行が心配」

このような問題を抱えている人の立場に立って一緒に考え、行政やさまざまな機関とのつなぎ役を担う「民生委員・児童委員」と「主任児童委員」についてご紹介します。

【問】健康福祉課 ☎53-7216

民生委員・

児童委員とは

「民生委員」は、民生委員法に基づいて厚生労働大臣から委嘱された非常勤の地方公務員です。それぞれの地域で住民の相談や必要な支援を行い、社会福祉の増進に努めています。

また、民生委員は児童福祉法によって「児童委員」も兼務しています。地域の子どもたちが元気に安心して暮らせるように、子どもたちを見守り、子育てや妊娠中の不安などの相談や支援を行います。

主任児童委員とは

「主任児童委員」は、子育てや不登校、いじめなど児童福祉に関する相談や支援活動を行っています。担当地域を受け持つ民生委員・児童委員と連携しながら、地域住民の子育て支援などの児童健全育成活動に取り組んでいます。



どうやって選ばれるの？

市町村ごとに設置される推薦会で選ばれます。任期は3年で、昨年12月に全国一斉改選が行われました。地域の実情をよく知り、福祉活動に理解のある方が地域などからの推薦を受け、厚生労働大臣から委嘱されます。



お気軽にご相談ください

民生委員・児童委員および主任児童委員は、活動上知り得た情報については守秘義務が課せられており、相談した人の秘密は固く守られます。悩んでいること、心配なこと、福祉関係で知りたいことなどがありましたら、お住まいの地区の民生委員・児童委員や主任児童委員にお気軽にご相談ください。

民生委員・児童委員はどんな活動をしているの？

地域における「つなぎ役・地域の絆づくり」を進めています。



地域で孤立をなくすための活動

地域の高齢者が集う「サロン」活動を支援するなど、地域における孤立をなくすために見守り活動をしています。



災害に備えての活動

台風など被災の恐れがある場合の注意喚起や自力での避難が困難な高齢者・障がい者を把握し、行政と連携して地域での支援体制づくりをしています。

子どもたちの安全を守るための活動

児童の通学時の見守りや子育て家庭の見守り・相談支援をしています。



地域をより住みやすくするための活動

関係機関と地域における課題の共有や住民の立場に立った意見具申を行うなどの活動をしています。

住民の安全・安心な暮らしのための活動

防犯活動や詐欺への注意喚起、火災予防の啓発など住民の安全・安心な暮らしのための活動をしています。

民生委員・児童委員のマーク

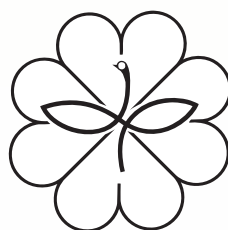

幸せの芽生えを示す四つ葉のクローバーの中に、民生委員の「み」の文字と児童委員を示す双葉を組み合わせ、平和のシンボルの鳩をかたどった「愛情」と「奉仕」を表しています。

地域の民生委員・児童委員を ご紹介します

令和7年12月1日、民生委員、児童委員の改選が行われ、新任13名、再任7名（主任児童委員を含む）が厚生労働大臣から委嘱されました。今回の民生委員・児童委員の任期は、令和7年12月1日から令和10年11月30日までの3年間で、それぞれの担当地区で活動されています。



上川辺下

高木 藤男



上川辺上

須田 良重



中川辺第3

平岩 康成



中川辺第2

蟹江 泰子



中川辺第1

松岡 秀明



鹿塩

横田 一秋



下川辺

木下 豊晴



西橋井下

井戸 悦子



下麻生下

山口 慎也



下麻生上

高橋 芳隆



下吉田

馬場恵美子



比久見下

加藤 幸子

こんなときは

地域の民生委員・ 児童委員にご相談ください

近年、核家族化が進み、地域社会のつながりが薄くなっている一方で、子育てや介護の悩みを抱える方、障がい者や高齢者などが孤立し、必要な支援を受けられないケースが増えています。民生委員・児童委員は、地域住民の身近な相談相手となり、支援を必要とする住民と行政や専門機関などをつなぐ大切な存在です。ぜひお気軽にご相談ください。

暮らしのこと

- 一人暮らしで寂しい
- もしものときに不安
- 災害時の避難が不安
- 生活費のこと



福祉サービスのこと

- 困っているけれど、どこに話せばいいかわからない
- どんなサービスがあるか知りたい

子育てのこと

- 子育てのことで相談できる人がいない
- 子育てが上手くいなくて不安
- こどもが学校へ行きたがらない



介護のこと

- 介護サービスを受けたいけど、よくわからない
- 家族の介護で悩んでいる



民生委員・児童委員に関する
詳しい情報はこちら

全国民生委員児童委員連合会
ホームページ



石神下

櫻井まゆみ



石神上

渡邊 武義



西橋井上

湯浅 純子



中川辺第4

遠藤 博行



比久見上

馬場 米子



下飯田・福島

小森 光勇

主任
児童委員



北・東小校区

井戸 文美

主任
児童委員



西小校区

櫻井愛里子



11/27



写真左から：佐藤さん、西村さん、町長、三宅さん、矢嶋さん

川辺町表彰式

町表彰規程に基づき、町の振興・発展に貢献された6名を表彰

氏名（順不同）	功績事項	
佐藤 光宏 さん	地方自治功労	川辺町長として町政の舵取りを担い、地域の発展および住民福祉の向上に尽力
	農林水産業功労	土地改良区理事長として農業の発展に尽力
西村 紀子 さん	社会教育功労	川辺町社会教育委員兼公民館運営審議会委員として社会教育の発展に尽力
平岡 和代 さん	社会教育功労	川辺町社会教育委員兼公民館運営審議会委員として社会教育の発展に尽力
三宅 広章 さん	社会教育功労	川辺町青少年地区推進員として青少年の健全育成に尽力
矢嶋 良晴 さん	学芸功労	川辺町文化財保護審議委員として文化振興に尽力
所 浄伸 さん	学芸功労	川辺町文化財保護審議委員として文化振興に尽力

11/27



写真右：小川さん

8020 達成者表彰

達成者 6 名を表彰

80歳以上で自身の歯が20本以上ある方を表彰しました。この表彰は、歯と口の健康を保ち、生涯健康で豊かに明るく過ごすことを目的としています。対象者は以下のとおりです。

重本 有為子 さん 渡邊 克巳 さん
小川 誠 さん 羽賀 八重子 さん
神野 喜久代 さん

※了承をいただいた方のみ紹介しています。

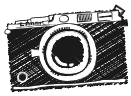

11/23



写真左から：重野さん、村瀬さん、加藤さん、石川さん、梅村さん（欠席者1名）

環境ポスターコンクール表彰式

小学生6名を表彰

「環境ポスターコンクール」は、子どもたちが環境に対して自分自身にできることを考え、地球環境を守る気持ちを養うことを目的として、町内の小学校4～6年生を対象に実施しています。受賞者は以下のとおりです。

可茂県事務所長賞	熊崎 櫻子さん	（北小4年）
川辺町長賞	重野 未亜さん	（西小5年）
川辺町議会議長賞	村瀬 なつめさん	（北小5年）
川辺町教育長賞	加藤 望々音さん	（東小6年）
川辺町環境美化推進協議会長賞	石川 果歩さん	（西小5年）
川辺町産業環境課長賞	梅村 歩さん	（西小5年）



11/23



写真左から：渡邊さん、大矢さん、川辺町選挙管理委員会 委員長 柳川 桂一さん、今井さん、加納さん、小澤さん

明るい選挙啓発ポスターコンクール表彰式

特選受賞者5名を表彰

「明るい選挙啓発ポスターコンクール」は、選挙が明るく正しく行われるよう呼びかけることを目的として、町内の小学4年生から中学3年生を対象に実施しています。特選受賞者は以下のとおりです。

渡邊 航太さん	（西小6年）	大矢 佳奈さん	（西小6年）	今井 快将さん	（西小6年）
加納 斗真さん	（西小6年）	小澤 彩菜さん	（西小5年）		



11/25



人権の花運動

想いを込めて花を届ける

人権推進校の川辺中学校の生徒が、「人権の花運動」の一環として大切に育てたパンジーとアリッサムを町内 12 の施設に届けました。この日は、1 年生の級長 6 名が役場、中央公民館、郵便局に届けました。プランターには、生徒が人権の花運動を通じて感じたメッセージが添えられています。

11/21



写真左から：明治安田生命保険相互会社 美濃加茂営業所
新居 美和様、参事、岐阜支社長 加藤 健一様、
美濃加茂営業所長 中島 知徳様

明治安田生命保険相互会社より寄付

健康づくりや暮らしの充実を目的として

明治安田生命保険相互会社岐阜支社より、501,200 円の寄付に対する感謝状の贈呈式が行われました。この寄付金は、町民の健康づくりや暮らしの充実を目的とし、「ごみ・健康カレンダー」の作成費用に活用する予定です。

10/29



第 1 こども園でオータムフェスティバル

音楽の秋を楽しむ

第 1 こども園で「オータムフェスティバル」が開催されました。こどもたちはどんぐりなどを使った手作りの楽器で、音楽に合わせて楽しく演奏をしました。秋ならではの自然に触れながら「音楽の秋」を楽しみました。

11/15



FC 岐阜「川辺町ホームタウンデー」

多くの来場者に町を PR

岐阜メモリアルセンター長良川競技場で、FC 岐阜「川辺町ホームタウンデー」が開催されました。川辺少年サッカークラブが各種イベントに参加し、活躍する姿を見せてくれました。また、町の特産品の販売や FC 岐阜への贈呈を行い、町の魅力を発信しました。

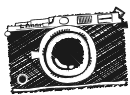

11/15・16



冬季インリーダー研修会

リーダーとしての力を育む

関市立中池自然の家で、川辺町子ども会冬季インリーダー研修会が開催されました。川辺町 JLC（ジュニアリーダークラブ）が指導の中心となって、KYT（危険予知トレーニング）やモルック、ミニ運動会、川人祭（かわんちゅさい）などを行い、1泊2日を学びながら楽しく過ごしました。

11/22・23



まなびピア川辺

芸術文化にふれる

中央公民館で「まなびピア川辺」を開催しました。22日（土）には団体・個人作品や地域の活動紹介の展示、23日（日）には公民館講座受講生のステージ発表が行われたほか、茶道などの体験コーナーが設けられ、子どもから大人まで幅広い世代が楽しみました。

10/30



写真右：町田さん

第23回全国中学生都道府県対抗野球大会 in 伊豆

スライダーを武器に勝利を目指す

静岡県の伊豆志太スタジアムで開催される「第23回全国中学生都道府県対抗野球大会 in 伊豆」に岐阜県代表チーム「オール岐阜」として出場するため、川辺中学校3年生の町田葵さんが町長を訪問しました。町田さんは、鋭く曲がるスライダーを武器に、安定した投球でチームを支える右腕として活躍しています。「決め球はスライダーです。自分のピッチングでチームを勝たせたい」と意気込みを語りました。

12/1

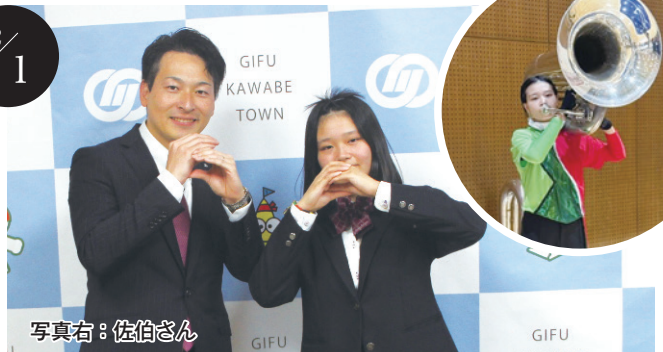

写真右：佐伯さん

美濃加茂高等学校マーチングバンド部 全国大会出場

感謝を込めて大会へ

美濃加茂高等学校マーチングバンド部の佐伯美月葵さんが「第51回マーチングバンド東海大会」で金賞を受賞し、12月に埼玉県で行われる「第53回マーチングバンド全国大会」に出場するため、町長を訪問しました。「不安なことは多いが、力をもらった方への感謝を忘れず頑張りたい」と意気込みを語りました。

寄付・寄贈・奉仕活動

- 【川辺町社会福祉協議会】 食料・日用品 多数（フードドライブとして） 匿名 3名
- 【いきいきデイサービスかわべ】 ヘアブラシ 4本 匿名
- 【ゆうゆう舎川辺】 アドベントカレンダー クリスマスプレゼント たくさん 有本整形外科



第1回

総合計画審議会を開催しました

10月30日に保健センターで「第6次川辺町総合計画」策定のための審議会を開催しました。

町では、町長の諮問を受け、総合的かつ基本的な計画に関する調査・審議を行う審議会を開催しました。現在、委員は町に関係する14名で構成されており、今後も町の将来に向けた重要な計画策定を進めていきます。

今回は委嘱式の後、各課の課長で構成された策定委員会で協議された素案の提案がありました。今後も会議を重ね、令和9年度から令和18年度にかけての川辺町の10年を見据えた「第6次総合計画」を進めていきます。審議内容には、基本構想、基本計画、全体計画が含まれます。

今回、町の将来像として以下のフレーズが確定しました。

「自然とともに、誰もが安心して暮らせるまち」

～ 緑あふれるふるさとで、笑顔がつながる ～

このフレーズは、川辺町が目指す未来の姿を表現したものです。今後、このビジョンを元に具体的な施策を展開していきます。



省エネ行動で**県産品**が当たる！

県内在住
限定



プレゼントキャンペーン！

省エネ行動の見える化サイト「**ぎふエコアクション**」

登録してエコポイントを貯めて 応募しよう！

応募期間 **2025年10月1日(水) → 2026年2月13日(金)**

どれが当たるかは届いてからのお楽しみ！

各10名様(合計50名様)

CO2削減量
ランキング
上位**100名**
の方は

当選確率
2倍！

応募方法

※当選結果は、応募された方のメールアドレスへの連絡をもって代えさせていただきます。(ドメイン:「@pref.gifu.lg.jp」よりご連絡いたします)

1 登録しよう！

省エネ行動の見える化サイト
「**ぎふエコアクション**」に登録する
(登録時に**50ポイント**プレゼント)



2 貯めよう！

日々の省エネ行動をチェックし、
エコポイントを貯める

3 応募しよう！

100ポイント貯まったら
プレゼントキャンペーンに応募する
(1世帯につき1口応募できます)



11.29 SAT

「山楠公園×看板製作DIY」を開催しました！

森林などの自然環境について理解を深めることを目的として、住民参加型ワークショップ「山楠公園 × 看板製作 DIY」を開催しました。参加者は、看板製作を通して自然空間の心地良さやものづくりの楽しさを学びました。

【問】基盤整備課 ☎53-7214

#1

看板製作

山楠公園をより多くの方々に知ってもらうために、看板製作を行いました。4家族が参加し、子どもたちは一生懸命ペンキ塗りをして、楽しんでいました。

看板は山楠公園の入口に設置されます

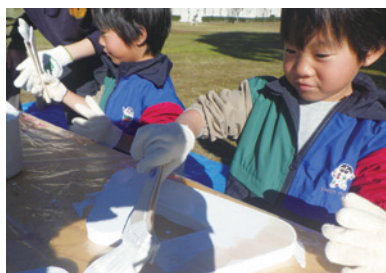

#2

木工教室

本来なら廃棄されてしまう端材を利用して、ティッシュボックスを作りました。ハサミや金槌を使い、慣れてない作業ながらも工夫して完成させました。



公園や遊歩道に関するニュース

今年度も、公園や地域の魅力向上に繋がる整備や取り組みを行いました。コミュニティ形成や健康増進、子育て支援など町民活動の場として活用されるよう、今後もさまざまな事業に取り組む予定です。

山楠公園内ステージ コンセント設置



旧山川橋主塔のライトアップ



夢広場の花壇整備



※イベント時の使用に限ります。



川辺町の

子育て支援ページ

こども家庭センター ☎ 42-7522
 保健センター ☎ 53-2515
 児童館 ☎ 53-4451
 子育て支援センター ☎ 53-4388



1・2月の行事

児童館・子育て支援センター

☆乳幼児対象行事

～1月15日 木	お正月あそび
1月26日 月	すくすく測定
2月 3日 火	えほんの日

☆小学生対象行事

～1月31日 土	お正月あそび
1月10日 土	よみきかせの日
1月19日 月～ 1月23日 金	なわとびチャレンジWEEK
2月 7日 土	カレンダー作り ※1月26日 月から予約開始



乳幼児対象行事
「おもちゃを作ろう」の様子



小学生対象行事
「グラウンドゴルフ」の様子

乳幼児学級

1月の予定

0歳児学級	1月29日 木	子育て支援センター訪問
1歳児学級	1月27日 火	食育講話
2歳児学級	1月22日 木	バランスボール
	2月 5日 木	一年の成長の振り返り
3歳児学級	1月15日 木	調理実習
	2月 3日 火	節分遊び

11月の学級の様子

0歳児学級（令和7年4月以降生まれ）でベビーマッサージを体験しました。



2歳児学級は食生活改善推進員さんに協力いただき、調理実習をしました。



2月学級は、各学級で1年間の子どもの成長を振り返ります。

育児相談 保健センター

日 に ち 2月4日 火

受付時間 9:30～10:30

保健師と管理栄養士が相談に応じます。
 身体測定のみや個別対応も可能です。お気軽に保健センターへご連絡ください。



こども家庭センター「ぷらっと相談窓口」

日 に ち 1月23日 金

受付時間 9:30～11:00

場 所 中央公民館 2F和室

対 象 妊娠中から子育て中の保護者
 保健師や保育教諭、社会福祉士が相談に応じます。



園庭開放 こども園

未就園児を対象とした園庭開放を行います。園庭で親子一緒に遊んだり、保護者同士で交流したりすることができます。

第1こども園 2月24日 火

第2こども園 1月22日 木 2月12日 木

第3こども園 1月14日 火 2月 4日 火



時 間 10:00～11:00

持ち物 帽子、水筒、タオル、着替えなど

その他 玄関前（職員室）で受付をしてください。※雨天中止

こぐまちゃんの会

～0歳から3歳向けの手遊びや絵本の読み聞かせ～

日 時 1月15日 木 10時30分～

(30分程度)

場 所 中央公民館図書室

話し手 ブレーメンの
おはなし隊



「家庭の日」啓発図画・ポスター 入選作品紹介 (令和7年度)



第3こども園 年長 赤坂 俐音 さん



西小6年 中島 新太 さん

< やっぱり 家族 >

お帰りの時間、何人かのこどもたちが職員室をのぞいてくれます。「せんせーい バイバ〜い」と手を振る姿は、とてもかわいくて癒されます。

「もう帰っちゃうの、もう少しあそんでいったら」と聞くと、「いやだ〜」と言って、門の方へ走って行きます。昼間、「きょうね、〇時にかえるの。はやくかえるの」と、話しかけてくれる子もいます。

こども園は、ともだちと一緒にあそべて楽しいところではあると思うのですが、笑顔で帰っていく姿を見ると、やっぱり家庭が いいのだと感じます。

本年も園と家庭が共に歩み、こどもたちの健やかな成長を見守っていけたらと願っています。どうぞよろしくお願いいたします。

第1こども園

わくわく体験館

〔端午の節句講座〕

ステンドグラスで作るかぶと(180分)

- 日 時** 3/14(土) 午後1時～午後4時
3/15(日) 午前9時～正午
- 定 員** 各日8名(先着順)
- 内 容** ステンドグラスの技法でかぶとを作ります。
端午の節句飾りやプレゼントにいかがでしょうか。
- 対 象** 小学5年生以上
- 参加費** 8,000円(材料費・消費税込)
- 締 切** 2月28日(土)

※詳細はお問い合わせください。



ガラスでかぶととこいのぼりを

つくろう(90分)

- 日 時** 3/7(土) 午後1時～午後2時30分
午後2時30分～午後4時
3/8(日) 午前9時～午前10時30分
午前10時30分～正午
- 定 員** 各日時4名(先着順)
- 内 容** 溶けたガラスでかぶととこいのぼりを作ります。
- 対 象** 小学5年生以上
- 参加費** 5,250円(材料費・消費税込)
- 締 切** 2月22日(日)
- その他** 後日の受け取りまたは着払いの郵送

※詳細はお問い合わせください。



【問】わくわく体験館(可児市塩河1071-4) ☎65-1515



情報BOX

インフォメーション KAWABE & OTHER TOPICS



副町長の選任

令和7年川辺町議会第4回定例会で議会の同意を得て、**重本 佳明 氏**（元参事）が副町長として選任されました。

任期は、令和8年1月1日から令和11年12月31日までの4年間です。

【問】総務課 ☎53-2511



町職員人事異動のお知らせ

●令和8年1月1日付け 昇格

昇格後所属および補職名	前所属および補職名	氏 名
参事兼総務課 課長	総務課 課長	鈴木 秀樹

●令和7年12月31日付け 退職

退職時所属および補職名	氏 名
参 事	重本 佳明



【問】総務課 ☎ 53-2511

川辺町固定資産評価審査委員会委員の選任

令和7年川辺町議会第4回定例会で議会の同意を得て、**岩井 恭子さん**（再任）が川辺町固定資産評価審査委員会委員として選任されました。

任期は、令和8年2月8日から令和11年2月7日までの3年間です。

固定資産評価審査委員会とは

固定資産課税台帳に登録された事項に関して、納税者の皆さまからの不服に対し、審査決定するために組織された委員会です。中立的な第三者機関として、各市町村に設置が義務づけられています。

【問】総務課 ☎ 53-2511

令和8・9年度 入札参加資格審査申請定期受付のお知らせ

令和8・9年度に町が実施する「一般業務委託」「物品等」の入札の参加を希望される方を対象に、入札参加資格審査申請書の定期受付を行います。

なお、今回の入札参加資格の有効期間は令和8年4月1日から2年間です。

受付期間 令和8年2月2日（月）～令和8年2月13日（金）【土日祝日を除く】
午前9時～正午／午後1時～午後4時

受付場所 川辺町役場3階図書室

※郵送可。ただし、書類不備の場合は受付できません。書類が整った時点（受付期限必着）で受付完了としますので、ご注意ください。

申請区分 「一般業務委託」「物品等」

有効期間 令和8年4月1日～令和10年3月31日まで（2年間）

申請書等 「一般業務委託」「物品等」の申請書（川辺町独自様式）および提出要領は、役場総務課窓口で配布します。町ホームページからもダウンロードできます。

ホームページ



※「建設工事」「測量・建設コンサルタント等」については、岐阜県・市町村共同入札参加資格審査として、（公財）岐阜県建設研究センターで受付を行っていますので、ご注意ください。

【問】総務課 ☎ 53-2511

介護保険から確定申告に関するお知らせ

◆要介護認定者の障害者控除◆

障害者手帳の交付を受けていない方でも、65歳以上で要介護認定を受けている方（生活に介護が必要、認知症などで介護の必要な方）は、「障害者控除」の対象となる場合があります。対象の方は、健康福祉課で「障害者控除対象者認定書」の交付申請をしてください。



・認定書発行の要件

- ① 基準日（令和7年12月31日）に要介護認定有効期間である方
- ② 要介護認定の「主治医意見書」「認定調査票」で該当基準を満たす方

◆おむつ代の医療費控除◆

要介護認定を受けている方のおむつ代について、医療費控除の手続きをするには、医師による「おむつ使用証明書」の添付が必要となります。ただし、おむつ代の医療費控除を受けるのが2年目以降で、一定の要件を満たすと、医師による「おむつ使用証明書」に代えて、町が発行する「おむつ代の医療費控除に係る確認書」を添付することで、手続きができる場合があります。確認書が必要な方は、健康福祉課で申請をしてください。



・確認書発行の要件

- ① おむつ代に係る医療費控除を受けるのが2年目以降であること
(初年に、医師による「おむつ使用証明書」を健康福祉課へご提示ください。)
- ② 要介護認定の「主治医意見書」で該当基準を満たす方

【問】健康福祉課 ☎ 53-7216

救急業務が変わる!マイナ保険証を活用した新システムがスタート

令和7年10月1日より、マイナ保険証を活用した救急業務が始まりました。

救急隊が現場で専用の機材を使い、マイナ保険証から病歴、受診歴、内服歴などの情報を迅速かつ正確に取得し、医療機関に伝達します。意識がない場合やご本人・ご家族が正確な情報を把握していない場合でも、迅速な情報収集が可能となり、適切な搬送先への円滑な連携や早期治療につながります。万が一の時に備え、マイナ保険証の常時携帯にご協力ください。



【問】可茂消防事務組合消防本部 ☎ 0574-26-0746

自衛官の処遇改善について

自衛官の“働く環境”はここ数年で大きく改善しています。給与や休暇、働き方など、詳しくは右記二次元コードの「自衛官募集サイト」をご覧ください。



【問】自衛隊岐阜地方協力本部 美濃加茂地域事務所（岐阜県可茂総合庁舎4階）

住所：美濃加茂市古井町下古井 2610-1

☎ 0574-25-7495 ✉ minokamo7-gifu@rct.gsdf.mod.go.jp



◀自衛隊岐阜地方協力本部ホームページ

川辺町役場で申告相談を受付予定の方へ

令和8年2月16日から受付予定の「令和8年度 町・県民税申告および令和7年分所得税確定申告相談」については、**役場3階第3会議室**で行います。町・県民税の申告や所得税確定申告が必要な方はご利用ください。

町申告会場に会場に来場される際、源泉徴収票などの必要な書類が不足していると、申告および申告相談ができなくなります。忘れずお持ちください。

町申告会場では、事業所得や不動産所得などの収支内訳書や医療費控除の明細書の作成代行は行いません。自宅などで必ず作成してからご来場ください。



特に事前に準備・作成いただきたいもの

○**収支内訳書** 事業所得や不動産所得などの所得がある方が申告する場合

○**医療費控除の明細書** 医療費控除を申告する場合（医療を受けた人ごと、医療機関ごとに金額をまとめて記入する必要があります）

※収支内訳書や医療費控除の明細書は国税庁のホームページに掲載されるほか、役場税務課に設置しますのでご利用ください。

【問】税務課 ☎53-2514

スマホを使って簡単・便利に確定申告

令和7年分の確定申告は、スマホとマイナンバーカードを利用したご自宅などからの「**e-Tax 申告**」をぜひご利用ください。

国税庁ホームページの「確定申告書等作成コーナー」では、画面の案内に沿って金額などを入力するだけで、所得税・消費税・贈与税の申告書、青色申告決算書、収支内訳書の作成やe-Taxによる送信ができます。

なお、マイナンバーカードを利用してe-Taxで申告する際、マイナポータルと連携することにより、給与所得や公的年金などの源泉徴収票、医療費などの情報が自動入力されるため、より簡単・便利に手続きを行うことができます（給与所得の源泉徴収票はお勤め先から税務署にe-Taxなどで提出された場合に連携対象となります）。

また、マイナンバーカードの電子証明書は、有効期限が設けられています。有効期限を過ぎた場合は、e-Tax 手続などがご利用できませんので、お早めに更新手続きをお願いします。

「国税庁 LINE 公式アカウント」では、受け取りたい情報を事前に受信設定することで、「確定申告が必要な方」「医療費控除」「ふるさと納税」などのご自身のニーズに合った情報をタイムリーに受け取ることができます。



国税庁LINE公式アカウント

◀友だち追加は
こちら



◀確定申告書等
作成コーナー

【問】関税務署 ☎0575-22-2233

関税務署からのお知らせ

令和 7 年分の所得税、個人事業者の消費税および贈与税の確定申告会場は、マーゴ本館 4 階特設会場（関市倉知 516）で開設します。確定申告会場は例年大変混雑しますので、ご自宅などからの「e-Tax 申告」をぜひご利用ください。

確定申告会場への入場には、「入場整理券」が必要です。「入場整理券」は、LINE アプリによるオンライン事前予約または確定申告会場での当日配付の 2 つの方法で配付しています（入場整理券の配付状況に応じて、後日の来場をお願いする場合があります）。

確定申告会場では、原則として、ご自身でスマホとマイナンバーカードを利用して申告手続きを行っていただきます。ご来場の際は、スマホとマイナンバーカードをお持ちの方は、これらに加えて源泉徴収票などの申告書作成に必要な書類をご用意ください。

※マイナンバーカードの発行時に設定した次のパスワードが必要になります。パスワードの有効期限の満了日を事前に確認の上、ご準備をお願いします。

- ・署名用電子証明書（英数字 6 ～ 16 文字）
- ・利用者証明用電子証明書（数字 4 桁）

（注）マイナンバーカードのパスワードのいずれかをお忘れの場合は、コンビニのキオスク端末（マルチコピー機）で初期化・再設定ができます。

（注）マイナンバーカードの電子証明書は、有効期限が設けられています。有効期限を過ぎた場合は、e-Tax 手続などのご利用ができませんので、住民票のある市区町村で事前に更新手続きをしてください。

開設期間 令和 8 年 2 月 16 日（月）～令和 8 年 3 月 16 日（月）【土日祝日除く】

開設時間 午前 9 時～午後 5 時

【問】関税務署 ☎0575-22-2233

税理士による無料税務相談所開設のご案内

会 場	内 容	期 間	時 間
マーゴ本館 4 階特設会場 （関市倉知 516）	収支内訳書などの 作成相談	令和 8 年 2 月 16 日（月） ～ 2 月 27 日（金）	午前 9 時 30 分～正午 午後 1 時～午後 4 時
美濃加茂市文化会館 （美濃加茂市島町 2 丁目 5-27）	収支内訳書などの 作成相談	令和 8 年 2 月 19 日（木） ～ 2 月 27 日（金）	
郡上市八幡防災センター （郡上市八幡町島谷 228）	確定申告書の 作成相談	令和 8 年 2 月 16 日（月） ～ 2 月 27 日（金）	

相談対象者 令和 6 年分の所得金額が 300 万円以下で、消費税の課税事業者であり、令和 5 年分の課税売上高が 3,000 万円以下の方、給与所得者および年金受給者の方（ただし、譲渡・山林所得がある方、贈与税の申告をする方は除きます）

税務署にお電話いただくと、自動音声によりご案内します。

- ・所得税や消費税などの確定申告および贈与税の申告に関する相談は「0」
- ・それ以外の国税に関する一般的な相談は「1」
- ・税務署からの照会やお尋ねは「2」
- ・消費税のインボイス制度に関する制度は「3」



【問】関税務署 ☎0575-22-2233

令和8年3月に「自転車用ヘルメット購入費補助金」が終了します

町では、自転車事故の被害軽減を目的に、自転車を利用する児童や生徒、高齢者のヘルメットの購入費用の一部を補助しています。ヘルメットを購入し、補助の対象となる方は、3月末までにご申請ください。

対象者

- ・川辺町在住の満7歳～満18歳の方（令和8年3月31日時点）
- ・川辺町在住の満65歳以上の方（令和8年3月31日時点）
- ・生活保護を受給している方

※乗車用ヘルメット着用者1人につき、1個1回限りの申請

補助額 ヘルメット購入費の1/2（ヘルメット1個につき、上限額は2,000円）

対象となるヘルメット 以下のいずれかの安全基準を満たす新品の自転車用ヘルメット
 ※ヘルメットを購入した日から起算して、2ヵ月以内に申請してください。
 （未使用品や中古品は対象外です。）

- ① SG マーク（一般財団法人製品安全協会の安全認証）
- ② JCF マーク（公益財団法人日本自転車競技連盟の安全認証）
- ③ CE マーク（欧州連合の欧州委員会の安全認証）
- ④ GS マーク（ドイツ製品安全法の安全認証）
- ⑤ OPSC マーク（米国消費者製品安全委員会の安全認証）
- ⑥その他の①～⑤のマークに類するものとして町長が認めるもの



SG マーク



JCF マーク



CE マーク



GS マーク



CPSC マーク



※詳しくは、総務課にお問い合せいただくか、町ホームページをご覧ください。

【問】総務課 ☎ 53-2511

みのかも定住自立圏男女共同参画事業 「一緒に学ぼう作ろう お弁当作り講座」参加者募集中！

夫婦やカップル、ご家族などと一緒に弁当作りを楽しみませんか？料理初心者の方も大歓迎です。ぜひお気軽にご参加ください。



講座内容

ご飯、からあげ、副菜2品のお弁当作りを行います。
 ★完成したお弁当はお持ち帰りいただけます。

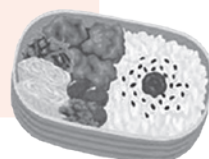

日 時 令和8年2月7日（土） 午前10時～正午

場 所 坂祝町 中央公民館 2F 調理室
 白川町 町民会館 2F 調理室

対 象 夫婦やカップル、家族などのペア（2人1組）
 ペアのどちらかが美濃加茂市・坂祝町・川辺町・富加町・七宗町・白川町・八百津町・東白川村に在住・在勤の方
 ※中学生以上（いずれか1名は18歳以上）

定 員 10組（20名）

参加費 1組（2名）1,200円

持ち物 エプロン、三角巾、マスク、手拭き用タオル

★3ヵ月以上のお子さんの託児を行います。
 お子さんを持つ保護者の方も安心してご参加いただけます。
 ※小学生以下の講座の同席不可。



申し込みはこちら▶
 ※先着順



【締切日】令和8年1月20日（火）

【問】企画課 ☎ 53-7213

図書室だより

今回の絵本の読み聞かせ『こぐまちゃんの会』は1月15日(木)10時30分からです。0～3歳向けの手あそびや絵本の読み聞かせなどを行うイベントです。ぜひご参加ください。

また、2月2日(月)～2月6日(金)までの間、蔵書点検を行います。この期間は図書室を休室にしますので、ご理解、ご協力のほどよろしくお願いします。



2・3月 図書室カレンダー

2月

日	月	火	水	木	金	土
1	2	3	4	5	6	7
8	9	10	11	12	13	14
15	16	17	18	19	20	21
22	23	24	25	26	27	28

3月

日	月	火	水	木	金	土
1	2	3	4	5	6	7
8	9	10	11	12	13	14
15	16	17	18	19	20	21
22	23	24	25	26	27	28
29	30	31				

2月・3月の休室日は 印です 【開室時間：平日 9:00～18:00 土・日・祝日 10:00～17:00】



←図書室 ホームページ

【問】中央公民館 図書室 ☎ 52-0035
生涯学習課 ☎ 53-2623

わたしの作品

俳句

校庭の声弾き合ふ小六月
ふくふくと蕾重ねし姫椿
結果待つ待合室や年の暮
橋桁に濁流の跡鴨の河
千諸や山のおやつに喜ばれ
木枯しや法要終へてまだ二年

保浦小枝子
中島 房代
馬場 孝仁
渡辺 紀子
佐伯美千代
福井 裕子

狂俳

口紅 初恋嬉しそつと引く
マダム 酸いも甘いも噛み分ける
真実 冤罪晴れて生き返る
まだまだ 一〇四母にほど遠い
冴ゆる夜 オリオンが主役を占める
マダム 殿方のふところ掴む
冬めく 伊吹嵐が背を走る
真実 刑事は足で見付け出す
やだねー 箱根八里はきつすぎる
心機一転 復興の田に鋤を打つ
心機一転 遍路満願笈納む
マダム 知性備えて麗わしい
絆 妻との会話目で足りる
心機一転 親の意見に背すじ伸ぶ

井戸 幸子
井藤あゆ子
大脇 孝子
奥村 早苗
片桐 晃彦
日下部雅子
桜井いね子
土屋 和道
土谷 弘幸
所 泉
西村奈穂美
野中 鈴子
平野 涓二
紅谷 光子

11月中の届け出

※本人または届け出をされた方の希望により掲載しています。(敬称略)

おめでた

●出生

地 区	赤ちゃん	性別	お父さん・お母さん
中川辺	川合 穂采 ほとり	女	健斗・淳美
中川辺	金井 央弥 おみ	男	淳起・菜帆

●結婚

地 区	氏 名	お相手の方	
		出 身	氏 名
上川辺	福元 涼太	東京都	安部 眞美
西栃井	田口 絢琳	多治見市	井上 椋太
下吉田	山田 葵士	郡上市	谷口 夢羽衣

おくやみ

地 区	亡くなられた方	年齢	性別	世帯主
石 神	平岡 和枝	84	女	友保
中川辺	渡邊 民夫	88	男	本人
西栃井	田原 米子	93	女	兼治
比久見	若井 和義	51	男	正義
下川辺	鈴木 勝	99	男	光広

人口と世帯

(令和7年12月1日現在)

人 口 9,705 人 (-7)

男 4,787 人 (-1)

女 4,918 人 (-6)

世帯数 4,109世帯 (+2)

() 内は前月比

主な異動

転 入 19人

転 出 16人

出 生 2人

死 亡 12人

※届け出された方の希望により掲載していますので、異動の人数とは一致しない場合があります。

【問】住民課 ☎ 53-2513

保健センターだより

はたちの献血キャンペーン

令和8年1月1日(木)～2月28日(土)

誰かの今をつないでいく。はたちの献血

予約は当日の
3時間前まで!
簡単に予約
できます。

二十歳は、大人としての第一歩を踏み出す節目の年。あなたの「ちょっとした勇気」が、誰かの命を救う力になります。血液は人工的に作れず、長く保存もできません。献血は、特別な資格も、難しい準備も必要ありません。必要なのは、あなたの「想い」と「行動」だけです。献血のご協力をお願いします。

◎採血条件(400ml献血)

年 齢	体 重	献血の間隔	年間総献血量
男性 17歳～69歳 女性 18歳～69歳	男女ともに 50Kg以上	男性 12週間 女性 16週間	男性 1200ml 以内 女性 800ml 以内

※65歳以上の方は、60～64歳の間に献血経験がある方に限ります。

川辺ライオンズクラブ様より記念品を寄贈していただいています!

献血にご協力いただいた方へ記念品として、トイレットペーパーをお渡ししています。

献血WEB予約サービス「ラブラッド」をご活用ください。

こちらから
簡単登録! 簡単予約!

- ・事前問診ができるから待ち時間が短縮
- ・血液検査の結果を確認できる
- ・ポイントで記念品と交換



☆川辺町献血予定日☆

実施日▶ 令和8年3月12日(木) ※400mL献血のみとなります。

受付時間▶ 午前10時～午前12時30分 / 午後2時～午後4時

会 場▶ 保健センター

※服薬や既往歴など献血の可否については、こちらのチャットボットで確認できます。



【問】保健センター ☎53-2515

食育通信

ノロウイルスによる食中毒に要注意!

ノロウイルスによる食中毒は、寒い時期に多く発生しています。ウイルス性の食中毒を予防するため、以下の4つの原則に取り組んでみましょう。

① ウイルスをキッチンや食卓内に「持ち込まない」

体調不良時(下痢・嘔吐など)は調理を控えましょう。

② 食べ物や調理器具にウイルスを「広げない」

調理器具類は洗剤で洗い、熱湯(85℃以上)で1分以上加熱するなどの方法で消毒しましょう。

③ 食べ物にウイルスを「付けない」

手洗いを徹底しましょう。

④ 付着してしまったウイルスを加熱して「やっつける」

加熱処理は、ウイルスを失活化させるのに有効な手段です。





岐阜県広報

岐阜県からのお知らせ

点字版・音声版をご希望の方は、県庁広報課へご連絡ください
音声版には、CD（デジター編集）での提供と音声用のテキストデータの配信もあります

今月のピックアップ情報

岐阜県公式LINEアカウントに今すぐ登録！ 防災&くらし情報をお届け！

いつ起きるか分からない
災害に備えて、LINE「岐
阜県」と友だち登録しま
せんか？

市町村を選ぶと、警報や
避難情報などの防災情
報がLINEで届きます。通
知が来てすぐ確認でき
るため安心です。さらに、県
政やくらしに役立つ情報
も、興味のある分野を選
んで受け取れます。この
機会に、ぜひ登録を！

- アカウント名／岐阜県
- LINE ID／@gifugifu
- 問／県広報課
☎058(272)1115



↑LINE登録は上の画像または右上
の二次元コードから

● 県の人口

1,897,676人(752人減)

※令和7年9月1日現在
※()内は前月との比較



県政広報テレビ番組
「ぎふ県政ほっとライン」



ミナモだより【岐阜県広報】
@Gifu_kouhou



【公式】岐阜県広報
@prefgifu



岐阜県
@gifugifu ▶▶▶



「岐阜県広報」

ぎふちゃん(8ch)データ放送
「岐阜県からのお知らせ」配信中！

事業主の皆様へ 個人住民税は特別徴収で納めましょう！

■ 個人住民税の特別徴収とは

所得税の源泉徴収と同じように、事業主が従業員の毎月の
給与から個人住民税を天引きして納入する制度です。事業主
には、特別徴収により個人住民税を納める義務があります。

■ 従業員が休職や退職をしたときは

4月末までに退職した場合などは、以降の残りの税額につ
いて給与や退職金などからの一括納入が必要です。

● 問／市町村の住民税担当課

または県税務課 ☎058(272)1146

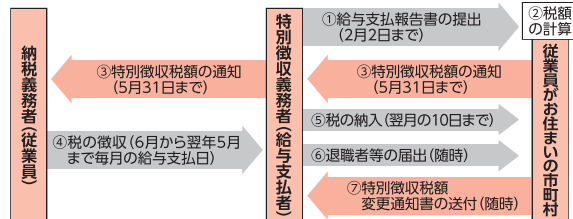

複数の地方公共団体への納税を一度の手続きで可能とする
「地方税共通納税システム（電子納税）」のご利用が便利です。
詳しくは運営元の「地方税共同機構」のウェブサイトをご覧ください。



情報ボックス



県広報は県公式ウェブサイト、広報紙ポータルサイト「マイ広報紙」・「岐阜イーブックス」、広報紙アプリ「マチイロ」でも公開中！
※掲載している二次元コードは、スマートフォンの機種やアプリなどによって、読み込めない場合があります

アイコン
説明



催し



募集



資格・研修



その他



環境にやさしい買い物で エコライフをはじめよう

東海三県一市で、環境にやさしい商品を購入し
た方に抽選で賞品が当たるキャンペーンを共
同で実施します。

- とき／1月9日（金）～2月8日（日）
- ところ／東海三県内の食品小売店など
- 申込方法／店舗に備え付けの応募用紙または
ポスターの二次元コードにより応募
- 申込期限／2月8日（日）消印有効
- 申込先／東海三県一市グリーン購入キャン
ペーン実行委員会事務局
- 問／県廃棄物対策課 ☎058(272)8214



ライフ・イン・ハーモニー推進月間 （1月）のお知らせ

毎年1月は、外国人との共生社会の実現に向け
た意識醸成、理解促進の啓発月間です。この
機に、皆さんも他国の文化に触れたり、多文
化共生の意義について考えてみませんか。

- 期間／1月1日（木・祝）～1月31日（土）
- 問／県外国人活躍・共生社会推進課
☎058(272)1483



ぎふ清流都市対抗駅伝大会 イベント

FC岐阜によるスポーツ体験（雨天中止）、景
品・参加賞がもらえる「かけっこ大会」などの
スポーツ体験会を開催します。ご当地グルメ
が楽しめるキッチンカーも出店します。

- とき／1月25日（日）
キッチンカー9:30～13:30
スポーツ体験会9:40～11:10
- ところ／県庁周辺
- 問／県地域スポーツ課 ☎058(272)8762



1月10日は、110番の日です 110番通報の適切な利用を！

110番は、事件や事故に遭ったり、それを目撃
した時に通報する緊急用の電話です。警察官
にすぐに現場へ来て欲しいときは、迷わず
110番通報をして下さい。しかし、緊急ではな
い相談や問い合わせは、最寄りの警察署や
「#9110」に電話をして下さい。真に警察官を
必要としている緊急通報の妨げとなります。

- 問／県警察通信指令課
☎058(271)2424



ぎふ木遊館 ウィンターフェスタを 開催します

竹下景子名誉館長と絵本作家 村上康成氏
によるトークライブやBeans♪によるプチコン
サートを行います。

- とき／1月31日（土）
12:50～14:30（第1部）
- 定員／40名（高校生以上対象）
- 料金／無料（先着・事前申込制）
- 問／ぎふ木遊館
☎058(215)1515



消防団員を募集しています！ 消防団は、あなたの力を待っています

消防団員は、普段は仕事をしていたり、学生
であったり、他に本業を持ちながら生活さ
れていますが、災害時には消火活動や救助
活動を行い、地域住民を守るという重要な
使命を担っています。ぜひ入団を！

- 申込方法／各市町村役場又は消防署へ
お尋ねください。
- 問／県消防課 ☎058(272)1122



令和 8 年

4 月 1 日

から

窓口時間 (開庁時間) が変わります。

午前

9 時 ~

午後

4 時 30 分

※職員の勤務時間は変わりません。

**実施施設**役場、保健センター、教育委員会事務局
(中央公民館、北部公民館、図書室、B&G 海洋センターの施設利用時間に変更はありません。)**電話対応**

従前どおり (午前 8 時 30 分 ~ 午後 5 時 15 分) 対応します。

ご理解、ご協力をお願いします。

【問】総務課 ☎53-2511

休日急患診療日

1 / 11 ㊦	みのかも西クリニック	☎ 28-5310
1 / 12 ㊦	中部国際医療センター	☎ 66-1100
1 / 18 ㊦	西田醫院	☎ 28-3371
1 / 25 ㊦	太田メディカルクリニック	☎ 26-2220
2 / 1 ㊦	森本こどもクリニック	☎ 66-2522
2 / 8 ㊦	カブチ山田クリニック	☎ 46-0035
2 / 11 ㊦	伊佐治医院	☎ 43-0011

受付時間：午前 9 時 ~ 午後 4 時 30 分

休日急患歯科診療日

1 / 11 ㊦	まるも歯科	☎ 25-8148
1 / 12 ㊦	やまて歯科	☎ 28-7010
1 / 18 ㊦	高木歯科医院	☎ 25-2464
1 / 25 ㊦	福井歯科医院	☎ 48-1029
2 / 1 ㊦	田口歯科医院	☎ 27-5161
2 / 8 ㊦	からん歯科・矯正歯科&キッズ	☎ 48-8810
2 / 11 ㊦	長江歯科医院	☎ 26-1952

受付時間：午前 9 時 ~ 午後 1 時

※休日急患診療所・休日歯科当番医は変更になる場合がありますので、事前にお電話などでご確認のうえおかけください。

救急安心センター
ぎふ

#7119

(ダイヤル回線、IP 電話など 058-216-0119)

急な病気やけがで判断に迷ったときの救急電話相談窓口です。

ごみ・
健康カレンダー

年間行事予定表

