

広報かわべ

2026

4

kawabe

No. 682



特集

令和8年度当初予算



COVER / 米田富士と山ポーズ —八坂山からの眺め—

令和8年度 当初予算

一般会計

57億300万円

「清流と人が織りなす活力あるまち」の実現に向けて



◆ 一般会計当初予算の概要

令和8年度の当初予算は、町政の指針である「川辺町第5次総合計画」に示す6つのまちづくりの基本方針および「川辺町版総合戦略」の実現を目指します。今後の町民生活や経済活動を最大限に活性化できるよう予算編成を行い、一般会計の予算規模は、57億300万円となりました。

町の主要プロジェクトである「中川辺駅西地区周辺整備事業（宅地化が進む地区のインフラ整備）」については、国の交付金を活用し、町道の用地取得費や拡幅工事などに予算を配分し、インフラ整備を着実に前進させ、快適に暮らすことのできるまちづくりを推進します。

また、こども園0～2歳児クラスを対象とした「こども園おむつ無償化事業」や小学生を対象とした熱中症対策の「下校支援バス運行事業」を実施し、子育て支援の拡充も進めていきます。

令和8年度においても、町の諸課題に取り組み「清流と人が織りなす活力あるまち」の実現に向け、町政を進めていきます。

一般会計歳入

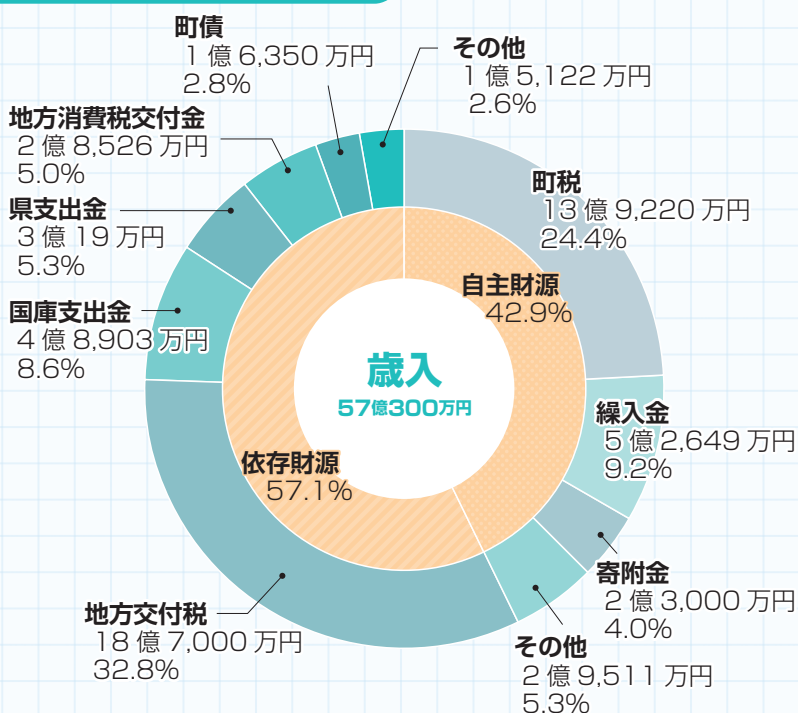

歳入 用語解説

- ▶ **町税** …… 町民の皆さまに納めていただく税金
- ▶ **繰入金** …… 積立している基金などから充てるお金
- ▶ **寄附金** …… 個人や組織、団体などから贈られるお金
- ▶ **地方交付税** …… 町の財政力に応じて国から交付されるお金
- ▶ **国庫(県)支出金** …… 国(県)の補助事業など、特定の事業の財源となるお金
- ▶ **地方消費税交付金** …… 国に納めた消費税のうち、地方に交付されるお金
- ▶ **町債** …… 多くのお金が必要となる事業を行うための借金
- ▶ **自主財源** …… 町税や施設使用料など、町が自主的に収入するお金
- ▶ **依存財源** …… 国(県)からの交付金など、町が国(県)に依存して収入するお金

◆ 予算全体の状況

※数値は四捨五入の関係で、合計が一致しない場合があります。

会計	令和8年度 予算額	令和7年度 予算額	比較	増減率(%)	
一般会計	57億300万円	57億8,000万円	▲7,700万円	▲1.3%	
特別会計	国民健康保険	9億5,721万円	9億8,641万円	▲2,920万円	▲3.0%
	後期高齢者医療	2億1,956万円	1億9,838万円	2,117万円	10.7%
	介護保険	10億1,210万円	9億7,018万円	4,192万円	4.3%
	小計	21億8,887万円	21億5,498万円	3,390万円	1.6%
公営企業会計	水道事業	4億9,748万円	6億9,046万円	▲1億9,298万円	▲27.9%
	下水道事業	9億6,546万円	13億9,883万円	▲4億3,337万円	▲31.0%
	小計	14億6,294万円	20億8,928万円	▲6億2,635万円	▲30.0%
総合計	93億5,481万円	100億2,426万円	▲6億6,945万円	▲6.7%	

◆ 特別会計などの主な概要

国民健康保険

国民健康保険加入者の医療費の一部負担や出産育児一時金、人間ドック補助金の給付を行うとともに、特定健診などの健康増進事業を実施します。また、将来に渡って安定した制度基盤を保持するため、順次保険料率の見直しを行います。

後期高齢者医療

75歳以上のおおよび65歳以上の方で一定の障がいを持つ方を対象とした医療制度です。岐阜県後期高齢者医療広域連合と連携しながら、保険料の徴収や資格確認書の交付、医療給付に係る申請の受付業務、すこやか健診、さわやか口腔健診といった保健事業などを行います。

介護保険

高齢化が進行する中、誰もが直面する可能性がある介護の問題を社会全体で支えていく社会保障制度です。第9期介護保険事業計画に基づき、住み慣れた地域で自立した日常生活を営むことができるよう居宅介護や施設介護といった介護サービスの給付、医療や介護予防事業などと連携しながら包括的なケアを実施しています。

水道事業

漏水調査や配水施設の修繕、水質検査などを実施し、安全な水を安定して供給します。老朽化が進行している施設については、道路改良に伴った布設替工事や、避難所および給水拠点の耐震化工事を併せて行い、計画的な維持管理を実施します。

下水道事業

生活排水を適切に浄化処理し、生活環境を衛生的に保ちます。施設の維持管理と区域内需要に伴う下水道延伸工事、真空式下水道改修工事などを実施します。また、汚水処理の運営管理の効率化を図るため、令和8年度も引き続き農業集落排水を公共下水道に接続する工事を実施します。

歳出 用語解説

- ▶ **民生費** …… 保育や高齢者および障がい者などの福祉事業に使うお金
- ▶ **総務費** …… 地域振興や一般事務など管理事務に使うお金
- ▶ **土木費** …… 道路や公園、町営住宅などの整備・管理に使うお金
- ▶ **教育費** …… 学校教育や生涯学習、スポーツの振興などに使うお金
- ▶ **公債費** …… 借入金(町の借金)の返済や利息の支払いに使うお金
- ▶ **衛生費** …… 予防接種やごみ処理などに使うお金
- ▶ **消防費** …… 防災や消防団の活動経費などに使うお金
- ▶ **農林水産業費** …… 農業や林業の振興などに使うお金
- ▶ **商工費** …… 商工業の振興や観光PRなどに使うお金

一般会計歳出

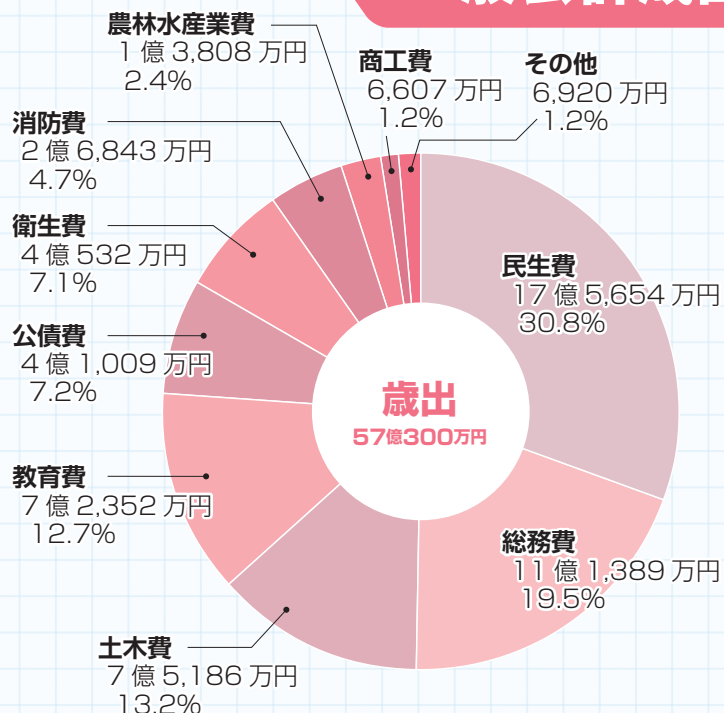

1 美しく安らぎのあるまちづくり

消防団活動経費

3,948万円

火災や地震などの災害に際しての、消防団員の活動や出動に対して報酬などを支払います。

生活安全推進事業

1,345万円

地域の安全・安心を守るため、防犯灯や防犯カメラの維持管理を行います。

感震ブレーカー設置支援事業

200万円

地震の際にブレーカーを自動的に止める感震ブレーカー設置に対して補助金を交付します。

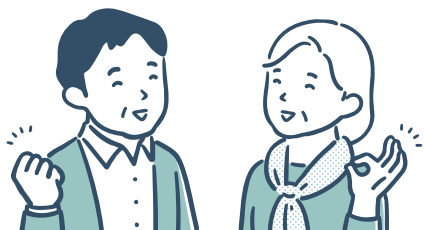
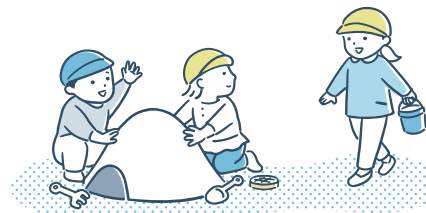

2 誰もが安心して暮らせるまちづくり

福祉医療助成事業

1億935万円

重度心身障がい者、母子・父子家庭、乳幼児、18歳までの子どもの医療費自己負担分を助成します。

こども家庭センター運営事業

3,433万円

全ての子どもとその家庭、妊産婦に対して切れ目のない支援を提供するとともに、いのちの授業などを実施し、児童福祉と母子保健が一体となり支援します。

こども園おむつ無償化事業

213万円

保護者の負担軽減のため、こども園に通う0～2歳児のおむつ代を無償化します。

3 みんなで学び合うまちづくり

小中学校体育館空調設備設置事業

2,324万円

小学校3校、中学校の体育館空調設備設置の実施設計を行います。

部活動地域移行事業

1,740万円

中学校の部活動を地域のスポーツクラブなどへ順次移行することで、中学生の活動機会の充実や専門的な指導による技術向上を図ります。

下校支援バス運行事業

828万円

熱中症対策のため、夏季期間において下校距離がおおむね2km以上の小学生を対象に送迎を実施し、生徒の負担軽減に繋がります。





4

快適に暮らすことができるまちづくり

■ 中川辺駅西地区周辺整備事業

6,271 万円

宅地化が進む中川辺駅の西側地域のインフラ整備を目的に、町道の拡幅工事や用地購入などを行います。

■ 町道新設改良事業

5,370 万円

国の補助金などを活用し、道路の改良工事や歩道新設などの町民生活の基盤となるインフラ整備を進めます。

■ 水道事業会計出資金

555 万円

安全で安心できる水の持続的な供給を確保するため、水道管路耐震化整備に対して一般会計から出資を行います。

5

新たな活力をおこすまちづくり

■ 定住促進助成金

1,000 万円

子育て世帯等を対象とした住宅取得を助成し、町への移住定住に繋がります。

■ 全天候型公園整備事業

607 万円

国道41号美濃加茂バイパス高架下を利用した誰もが利用できる公園を整備するため、コンセプトや配置計画などの概要を作成します。

■ 森林空間活用促進事業

502 万円

森林空間の活用(マウンテンバイクなど)や既存登山道の点検など、町の貴重な観光資源のさらなる魅力向上に繋がります。



6

共に考え行動するまちづくり

■ ふるさと川辺応援事業

1 億 1,233 万円

ふるさと納税に係る返礼品やPRに関する事業で、特産品の紹介などを通じて、町の魅力を全国に発信します。

■ DX推進事業

819 万円

会計窓口へのセミセルフレジ・キャッシュレス決済機器の導入や庁舎内へのデジタルサイネージ設置により、住民サービス向上と庁内のデジタル化を推進します。

■ 合併70周年記念式典開催事業

447 万円

令和8年11月1日に川辺町合併70周年記念式典を開催します。

※予算額は千円以下切り上げた金額を表記しています。

お問い合わせ 総務課 ☎ 53-2511

2/24



写真右：村山 心菜さん

新聞週間で代表標語に選出

ネット社会 これでも頼る この一面

中学3年生の村山心菜さんが、新聞週間の代表標語に選ばれました。村山さんは日頃から新聞に目を通すことを日課としており、「誰もが情報を発信できるネット社会の中で、新聞は記者の目を通して伝えられており、正確性や信頼性が高い」と標語に込めた思いを語りました。

2/27



森業セミナー

作業道活用でひろく、林業×森業の新しい可能性

岐阜県主催の森業セミナーが中央公民館で開催されました。森林整備の基盤である林道や作業道の管理と、トレッキングやマウンテンバイク、スポーツバイクなどの活用を組み合わせた先進的な取り組みが紹介され、今後の川辺町における観光振興や地域活性化について考える機会となりました。

2/15



鬼飛山ハイキング&防災体験

自然に親しみながら防災意識を高める

中川辺区主催による、鬼飛山のハイキングと防災体験が行われました。鬼飛山ハイキングでは、ふるさと愛好会の協力のもと、地域の歴史や自然について学びました。また、食生活改善推進協議会の皆さまが準備した豚汁の炊き出しや非常食の試食を行い、防災についての知識も深めました。

2/12



写真左：東濃信用金庫 常務理事 近藤 秀樹様

公益財団法人とうしん 地域振興協力基金助成金

地域振興の活性化を目的として

(公財)とうしん地域振興協力基金(東濃信用金庫)から、助成金30万円が贈呈されました。町主催のKAWABE MOUNTAIN FES. FUMOTOに活用し、地域産業の振興や交流人口の拡大、町のPRに寄与しました。

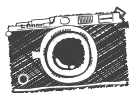

3/6~9



パラローイング候補選手がトレーニング 川辺漕艇場にて

(公社)日本ローイング協会パラローイング委員会主催で、国内のパラリンピックローイング競技候補選手が川辺漕艇場で水上練習や陸上トレーニングを行いました。選手たちは「2028年のロサンゼルスパラリンピックに向け、日々練習に励みたい」と意気込みを語りました。

3/9



川辺中学校に「人権推進校」の感謝状 心をつなぐ、学校と地域の輪。

人権推進校として「人権の花運動」を意欲的に取り組まれた川辺中学校に、感謝状が贈呈されました。岐阜地方法務局の矢島美濃加茂支局長から感謝状を受け取った1年生級長会長の坪内 陸斗さんは、「10年に一度という大変貴重な体験をありがとうございました」と感謝の意を述べました。花は町内の施設や事業所12か所に配布されています。

3/2



写真中央左：前島 都和さん
中央右：平岡 佑清さん
右：自衛隊岐阜地方協力本部美濃加茂地域事務所
所長 山本 洋平様

自衛隊入隊者に激励 新たな門出に祝福

4月から自衛隊に入隊する前島 都和さんと平岡 佑清さんが、自衛隊岐阜地方協力本部美濃加茂地域事務所の山本所長とともに来庁されました。「能登半島地震や災害時の活動を見て培ってきた体力を生かし、人のために働きたい」「いずれは施設科に所属し活躍したい」と入隊に向けた抱負や意気込みを語りました。

2/21-22



川辺町少年サッカークラブが準優勝 可児加茂交流大会にて

川辺町少年サッカークラブが可児加茂交流大会に出場し、見事準優勝を果たしました。選手たちは日頃の練習の成果を発揮し、最後まで粘り強いプレーを見せました。最後はPK戦で惜しくも敗れましたが、会場は大きな声援に包まれ、熱気あふれる大会となりました。

寄付・寄贈・奉仕活動

【川辺町社会福祉協議会】食料品 77kg

カーブス MEGA ドン・キホーテ UNY 美濃加茂店





川辺町の 子育て支援ページ

こども家庭センター ☎ 42-7522
 保健センター ☎ 53-2515
 児童館 ☎ 53-4451
 子育て支援センター ☎ 53-4388



4・5月の行事

児童館・子育て支援センター

☆乳幼児対象行事

4月13日(月)～ 4月17日(金)	こどもの日制作WEEK
4月27日(月)	すくすく測定
5月12日(火)	えほんの日

☆小学生対象行事

4月18日(土)	クイズ大会
4月25日(土)	よみかかせの日
5月 9日(土)	母の日のプレゼント作り ※4月25日(土)から予約が始まります。電話予約もOKです!



乳幼児対象行事
「親子でおんがくあそび」の様子



小学生対象行事
「カレンダー作り」の様子

乳幼児学級

令和8年度 乳幼児期家庭教育学級生 申し込み受付中!

「楽しく学ぼう育児と育自」

日頃の子育ての喜びや悩みを同じ年頃の子を持つ仲間と話をしたり、親子で楽しく遊んだりしながら、子育てについて学びませんか?

親子スキンシップ遊び、食について学ぶ親子調理実習、季節行事を楽しむイベント(七夕・クリスマス・節分)などの内容を計画しています。

対象

1歳児学級	令和7年4月2日～令和8年4月1日生まれのお子さん
2歳児学級	令和6年4月2日～令和7年4月1日生まれのお子さん
3歳児学級	令和5年4月2日～令和6年4月1日生まれのお子さん

日時 月1回 午前10時～午前11時30分

場所 中央公民館

開級式は5月です。申し込みいただいた方に、開級式のご案内を送付します。入級の申し込みは随時中央公民館で受け付けています。

※申込用紙は「中央公民館・子育て支援センター・保健センター」にあります。

右記QRコードからも申し込みができます。詳しくは生涯学習課(☎53-2623)までお問い合わせください。



育児相談 保健センター

保健師と管理栄養士が相談に応じます。身体測定のみや個別対応も可能です。お気軽に保健センターへご連絡ください。

日にち 5月7日(日)

受付時間 午前9時30分～午前10時30分



こども家庭センター「ぶらっと相談窓口」

保健師や保育教諭などが相談に応じます。

日にち 4月17日(金)

受付時間 午前9時30分～午前11時

場所 中央公民館 2階和室

対象 妊娠中から子育て中の保護者



園庭開放 こども園

未就園児を対象とした園庭開放を行います。園庭で親子一緒に遊んだり、保護者同士で交流したりすることができます。

第1こども園 5月14日(日)

第2こども園 5月20日(日)

第3こども園 5月27日(日)

4月は実施しません。

時間 午前10時～午前11時

持ち物 帽子、水筒、タオル、着替えなど

その他 玄関前(職員室)で受付をしてください。※雨天中止

こぐまちゃんの会

～0歳から3歳向けの手遊びや絵本の読み聞かせ～

日時 5月13日(日) 午前10時30分～
(30分程度)

場所 中央公民館図書室

話し手 ブレーメンの
おはなし隊



園庭開放・
ぶらっと相談窓口・
こぐまちゃんの会



※令和8年度より、開催日が「毎月第2水曜日」に変更となりました。

令和8年度の
日程はこちら

毎月第3日曜日は

家庭の日

「家庭の日」 啓発図画・ポスター入選作品紹介

今月の合言葉

『家族で食事をする機会を持ちましょう』



佐渡 栄太 さん

第3こども園年長
(現西小1年生)



田口 真帆 さん

北小1年生
(現2年生)

LIBRARY

図書室だより



図書室
ホームページは
こちら

開室時間

平日 午前 9時～午後 6時
土・日・祝日 午前 10時～午後 5時



4月						
日	月	火	水	木	金	土
			1	2	3	4
5	6 休	7	8 こぐまちゃん	9	10	11
12	13 休	14	15	16	17	18
19	20 休	21	22	23	24	25
26	27 休	28	29	30		

5月							こぐまちゃんの家	
日	月	火	水	木	金	土		
					1	2		
3	4	5	6	7 休	8	9		
10	11 休	12	13 こぐまちゃん	14	15	16		
17	18 休	19	20	21	22	23		
24	25 休	26	27	28	29	30		
	31							

お問い合わせ 中央公民館 図書室 ☎ 52-0035 生涯学習課 ☎ 53-2623

うちの子自慢

おうちのかわいいペットを広報かわべで紹介してみませんか？「うちの子自慢」では、町内で暮らすペットの写真を募集します。ぜひご応募ください。※応募者多数の場合は抽選とさせていただきます。



応募はこちら



応募内容

- 1 ペットの写真(原則1匹で写っているもの)
※写真は掲載の都合上、トリミングする場合があります。
- 2 ペットの名前
- 3 種類(例:柴犬、猫<茶トラ>など)
- 4 ペットの性別
- 5 ペットの年齢(月齢)
- 6 ひとこと(性格や自慢など・30字以内)
- 7 居住地区
- 8 飼い主の名前(苗字のみ掲載/ニックネーム可)

※1回の応募につき【1世帯1匹】まで

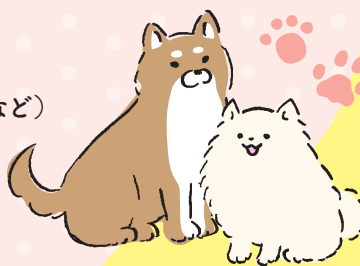

お問い合わせ 企画課 ☎ 53-7213



かわべインフォメーション

Information
01

川辺町重度障がい者社会参加助成事業のご案内

町では、在宅の重度障がい者の方の社会参加を促進するため、タクシー事業者やガソリンスタンドでご利用いただける「社会参加助成券」を交付しています。対象となる方は、健康福祉課にて申請の手続きをしてください。

対象となる方 川辺町に **居住※1** **かつ在宅※2** の方で、下記の①～③のいずれかに該当する方

- ① 身体障害者手帳(1級・2級・3級)をお持ちの方
- ② 療育手帳(A・A1・A2)をお持ちの方
- ③ 精神障害者保健福祉手帳(1級・2級)をお持ちの方

※1 居住とは、生活の本拠を川辺町内に定めてそこに住み、日々の生活を継続的に行われ、かつ川辺町住民基本台帳に記載があること。

※2 在宅とは、施設入所・入院中ではないこと。

助成券の金額と枚数

- ・14,400円/人 ▶ **600円券/枚を24枚**
- ・28,800円/人 ▶ **600円券/枚を48枚** (人工透析療養施行中の方)

※年度途中での申請は申請月分からの交付(月割り)となり、申請月に応じて交付枚数が異なります。ご承知おきください。

申請月と助成券交付枚数 ※人工透析療養施行中の方の発行枚数は、下記表の2倍の交付枚数となります。

申請月	4月	5月	6月	7月	8月	9月	10月	11月	12月	1月	2月	3月
交付枚数	24	22	20	18	16	14	12	10	8	6	4	2

- 申請時の持ち物**
- ①各種障がい者手帳(身体障害者手帳、療育手帳、精神障害者保健福祉手帳)
 - ②特定疾病療養受療証または自立支援医療(更生医療)受給者証(人工透析療養施行中の方)

お問い合わせ 健康福祉課 ☎ 53-7216

Information
02

川辺町家族介護継続支援事業のご案内

町では、在宅介護される家族への支援の1つとして、要介護認定において要介護4および要介護5の方に介護用品の購入代金の一部を助成しています。対象となる方は、健康福祉課にて申請の手続きをしてください。

対象となる方 要介護4および5の方(おおむね65歳以上の寝たきりの方および認知症高齢者)で、下記①②の要件を全て満たす方。

- ① 川辺町に**居住※1** **かつ在宅※2** の方
- ② **15日/月以上在宅で介護を受ける方、または受けている方。**

※世帯の課税(住民税所得割)状況によって、対象とならない場合があります。

※1 居住とは、生活の本拠を川辺町内に定めてそこに住み、日々の生活を継続的に行われ、かつ川辺町住民基本台帳に記載があること。

※2 在宅とは、施設入所・入院中ではないこと。

支給介護用品

- ① 紙おむつ・紙パンツ
- ② 尿取りパット
- ③ 防水シーツ
- ④ ウェットティッシュ
(身体に使用するものに限る)
- ⑤ 使い捨て手袋
- ⑥ 食事用エプロン
- ⑦ 口腔ブラシ

詳しくはこちら



町ホームページ

お問い合わせ 健康福祉課 ☎ 53-7216

Information
03

身体障がい者などに対する軽自動車税の減免申請について

町では、身体あるいは精神に障がいのある方が、一定の要件に該当する場合に軽自動車税の減免をしています。減免は、身体障がい者手帳などの区分において対象となる方が軽自動車を所有し、申請することにより適用されます。詳しくは、税務課までお問い合わせください。※障がいの程度によっては、対象とならない場合があります。

申請期間 6月1日(月)まで **申請場所** 税務課

お問い合わせ 税務課 ☎ 53-2514

Information
04

国民健康保険の加入・離脱について

日々の健康を守るため、国民健康保険に関する手続きは非常に重要です。特に転職や引っ越しなどで生活環境が変わった際には、加入や離脱手続きを忘れずに行いましょう。

国民健康保険の対象者

国民健康保険とは、他の健康保険（職場の健康保険や後期高齢者医療制度など）に加入していない全ての人が加入します。

※生活保護を受けている人は除きます。

外国籍の方も、3か月を超えて日本に滞在するものと認められている場合は、加入対象となります。

※ビザによる制限あり。

国民健康保険への加入手続き

上記の条件に該当する場合は、住民票のある市区町村の窓口で加入手続きが必要です。原則14日以内に届け出をしてください。手続きに必要な書類については、町ホームページをご確認いただくか、住民課へお問い合わせください。

加入の届け出が遅れると、それまでの期間の医療費

が全額自己負担となるほか、加入資格を得た時点で遡って保険税を納める必要があるため、負担が大きくなる場合があります。お早めの手続きをお願いします。

国民健康保険からの離脱手続き

対象の条件に該当しなくなった場合（会社の保険に加入した場合など）は、住民票のある市区町村の窓口で離脱手続きが必要です。原則14日以内に届け出をしてください。手続きに必要な書類については、町ホームページもしくは加入時にお渡ししたパンフレットをご確認いただくか、住民課へお問い合わせください。

離脱の届け出が遅れると、保険税を二重で支払うことになってしまいますので、必ず手続きを行ってください。お早めの手続きをお願いします。

お問い合わせ 住民課 ☎ 53-2513

Information
05

オーストラリア・ダボ市へ派遣する生徒を募集します

町は生徒の国際感覚を養うことを目的として、NPO 法人美濃加茂国際交流協会が主催する「中・高校生ダボ市派遣事業」を共同実施します。

日 程 7月26日（日）～8月6日（木）

※変更になる場合があります。

募集人員 美濃加茂市、川辺町、富加町で10名程度

対 象 美濃加茂市、川辺町、富加町在住の
中学2年生～高校3年生
(富加町のみ中学2～3年生)

(この事業に積極的な意欲があり、帰国後にダボ市からの交換留学生受け入れなど、協会事業について活発に活動ができる人)

参加費 個人負担20万円程度（パスポート取得費用、保険費用など別途必要）

事前説明会 4月24日（金）午後7時～
美濃加茂市生涯学習センター404号
(美濃加茂市太田町3425-1)

※事前説明会には申し込みが必要です。右記二次元コードから必要事項を入力してください。



申 込 先 5月15日（金）までにNPO法人美濃加茂国際交流協会へメールまたは郵送にて提出

NPO法人美濃加茂国際交流協会ホームページ

申 込 書 NPO法人美濃加茂国際交流協会ホームページからダウンロード



※川辺町教育委員会でもお渡しできます。

選 考 会 5月24日（日）
(書類審査、作文、面接など)

※時間については、申込者に別途お知らせします。

お問い合わせ

NPO法人美濃加茂国際交流協会

〒505-0041 美濃加茂市太田町1752-1 則竹ビル1階
☎ 28-3822

川辺町教育委員会

教育支援課 ☎ 53-2650



Information
06

日本赤十字社社資の募集にご協力ください

日本赤十字社は、「人道、公平、中立、独立、奉仕、単一、世界性」を基本原則に、世界192の国と地域にある赤十字社の一つとして、多発する国内外での自然災害の被災者や紛争犠牲者に支援活動を行っています。

また、国内においては、地震や風水害等の災害救護をはじめ、地域福祉、ボランティア活動、医療活動、血液事業など、地域に根ざした活動を行っています。

これらの活動を支援するため、皆さまには赤十字会員として、ご協力をお願いしています。

◆ 社資（会費）の募集

これらの活動は、皆さまからお寄せいただく社資（会費と寄付金）によって支えられています。例年、5月の赤十字運動月間に各区を通じて、一世帯当たり500円を目安に会費の募集を行っています。赤十字の理念と活動をご理解いただき、本年度につきましても社資（会費）の募集にご協力くださいますようお願いいたします。

※この活動資金へのご協力は、個人の自由な意志と判断によりお願いするもので、強制されるものではありません。



お問い合わせ 健康福祉課 ☎ 53-7216

Information
07

就業支援講習会受講者募集

岐阜県内にお住まいのひとり親家庭の方を対象に、就業支援講習会受講者を募集します。ぜひお申し込みください。

募集講座 介護職員初任者研修、介護福祉士実務者研修など（詳しくは下記連絡先までお問い合わせください。）

応募資格 県内にお住まいのひとり親の母または父

受講料金 無料（テキスト代、検定料などは自己負担になります。）

申込方法 可茂県事務所福祉課
☎ 0574-25-3111 内線 247
へお申し込みください。

詳しくはこちら



申込期間 4月3日（金）～4月21日（火）

ひとり親センターホームページ

お問い合わせ

岐阜県ひとり親家庭等就業・自立支援センター
☎ 058-268-2569 月～土曜日午前9時～午後5時
（祝日を除く）
✉ shien-gifu@sunny.ocn.ne.jp

Information
08

電源立地地域対策交付金事業について

電源立地地域対策交付金とは、発電用施設の設置や運転の円滑化を図るため、電源地域の都道府県および市町村で実施される公共用の施設や地域住民の福祉、利便性向上を目的とした事業に対して交付されるものです。

町では、「地域活性化措置」として「川辺町第1こども園運営事業」に活用しています。

年間交付金額 6,657,000円

使途内容 保育教諭の給与



お問い合わせ 総務課 ☎ 53-2511

Information
09

岐阜地方法務局美濃加茂支局からお知らせ

◆ 不動産の相続登記の義務化について

「所有者不明土地」の解消に向けて、令和6年4月1日から不動産の相続登記が義務化されました。相続によって不動産を取得した相続人は、相続したことを知った日から3年以内に相続登記をする必要があります（令和6年4月1日より前に相続した不動産も義務化の対象です）。正当な理由なく義務に違反した場合、10万円以下の過料が科される可能性があります。

なお、不動産の価額が100万円以下の土地は、令和9年3月末日まで登録免許税が課されません。

詳しくはこちら



お問い合わせ 岐阜地方法務局美濃加茂支局 ☎ 0574-25-2400

◆ 住所・氏名・名称の変更登記の義務化について

「所有者不明土地」の解消に向けて、令和8年4月1日から不動産の所有者の住所や氏名・名称の変更登記が義務化されました（令和8年4月1日より前の変更も義務化の対象です）。個人も法人も、変更の日から2年以内に登記をする必要があります、正当な理由なく義務に違反した場合、5万円以下の過料が科される可能性があります。

なお、かんたん・無料の「スマート変更登記」の手続きを行えば、その後は法務局が職権で住所や氏名・名称の変更登記を行います。

詳しくはこちら



不動産登記推進
イメージキャラクター
「トウキツネ」

Information
10

自衛隊学生モニター募集

自衛隊学生モニターとは

自衛隊の活動にご協力いただける方に、各種イベント等にご案内し、自衛隊への理解を深めていただき、若者の視点から自衛隊や広報活動へのご意見を伺って、今後の諸施策に反映させていくことを目的とした制度です。

活動期間 1年を基準（任意で大学卒業まで継続可）

- 活動内容**
- 各種自衛隊イベントへの参加（部隊見学、体験搭乗・航海など）
 - アンケートなどの回答（自衛隊、広報活動など）
 - SNSへの発信（参加したイベントに関すること、感想など）

- 応募資格**
- 岐阜県在住の高校生から大学生の方（専門学校生含む）
 - 自衛隊に関心があり、各種自衛隊行事に参加していただける方
 - 各々のSNSで情報発信していただける方

応募方法 右記二次元コードの入力フォームに必要事項を入力いただき、お申し込みください。



自衛隊学生モニター募集

応募結果通知 選考された方には、自衛隊岐阜地方協力本部からご連絡いたします。
※選考外の方には通知されませんので、あらかじめご了承ください。

注意事項 未成年の方は保護者の同意が必要です。（選考前に確認のご連絡をさせていただきます）



お問い合わせ

自衛隊岐阜地方協力本部 美濃加茂地域事務所（岐阜県可茂総合庁舎4階）
住所：美濃加茂市古井町下古井 2610-1
☎ 0574-25-7495 ✉ minokamo7-gifu@rct.gsdf.mod.go.jp



自衛隊岐阜地方協力本部
ホームページ

Information
11

電話相談ボランティア養成講座 受講者募集

NPO法人岐阜いのちの電話協会では、生きづらさやさまざまな困難を抱えている方に対し、電話やインターネットによる相談活動をしています。この活動に従事する相談員を下記のとおり募集しますので、ぜひお申し込みください。

ボランティア相談員養成講座 開催期間：6月～12月（計14回） ※主に土・日曜日の午後

ミニ傾聴講座 **日時** 4月18日（土）午後2時～午後3時30分
場所 OKB ふれあい会館 403号室

オンライン **日時** 4月24日（金）午後7時～午後8時30分
5月15日（金）午後7時～午後8時30分

申込締切 **第1次** 4月30日（木） **第2次** 5月20日（水）

岐阜いのちの電話
ホームページ



お問い合わせ

岐阜いのちの電話協会事務局 ☎ 058-273-5387 ✉ sec@gifu-inochi.com



Information
12

電子掲示場への移行について

4月1日（水）から条例・規則等の公布、告示・公告などのお知らせについて、役場前掲示場に紙で掲示していた方法を、町ホームページ「電子掲示場」に掲載する方法に移行します。

※災害や通信障害など、特別な事由が発生した場合や個人情報が含まれるもの、法令などで紙により掲示することが規定されているものについては、従来どおり役場前掲示場に掲示します。



お問い合わせ 総務課 ☎ 53-2511

Information
13

教育長の任命（令和8年4月1日付）

白村 茂 教育長が
令和8年3月31日付で
退任され、新たに

川上 二郎 氏
（石神在住）

が教育長に任命されました。



なお、現在の教育委員は下記のとおりです。

平岡 雅憲 氏	大脇 香美 氏
岩井 孝典 氏	鴨志田 明子 氏

お問い合わせ 教育支援課 ☎ 53-2650

Information
14

中小企業退職金共済制度のご案内

独立行政法人勤労者退職金共済機構が運営する「中小企業退職金共済制度（中退共）」は、中小企業の従業員と会社を応援するための国の退職金制度です。事業主が毎月掛金を納め、従業員が退職した際には、中退共から直接退職金が支払われます。ぜひご活用ください。

メリット ※要件あり

- 掛金の一部を国が助成
- 掛金は非課税
- 口座振替のため管理が簡単
- 短時間労働者向けの掛金制度あり
- 掛金月額の選択可能
- 家族従業員も加入可能

オンライン
説明会も
開催中です！



詳しくはこちら



中退共
ホームページ

お問い合わせ 独立行政法人勤労者退職金共済機構 中小企業退職金共済事業本部 ☎ 03-6907-1234

町職員人事異動のお知らせ

異動・昇任・昇格・役職 定年後所属および補職名	前所属および補職名	氏名
議会事務局 主任	産業環境課 主事	小川 佑紀
総務課 課長補佐	生涯学習課 主任主査	山口 輝和
総務課 主査	総務課 主任	嶋崎 俊吾
総務課 主任	上下水道課 主任	小川 将之
総務課 主任	住民課 主任	白村 武士
総務課 主任	企画課 主任	滝 文那
総務課 主任	健康福祉課 主任	名畑 真由
企画課 課長	住民課 課長	田口 将隆
企画課 主査	企画課 主任	代田 拓也
企画課 主任	産業環境課 主事	大野 奈望
会計室 主査	総務課 主任	西口 恭子
税務課 主任主査	税務課 主査	遠藤 佑哉
税務課 主査	総務課 主任	有賀 弘樹
住民課 課長	産業環境課 課長	井戸 績
住民課 主査	住民課 主任	井上 博子
住民課 主任	住民課 主事	加藤 未空
住民課 主任	総務課 主事	平岡 わかな
健康福祉課 課長補佐	総務課 主任主査	奥村 竜紀
健康福祉課 主任主査	健康福祉課 主査	川田 可菜
健康福祉課 主任	企画課 主任	曾我 柚妃
健康福祉課 主任	税務課 主事	渡邊 唯里
産業環境課 課長	企画課 課長	平岡 善伸
産業環境課 主幹	総務課 課長補佐	市原 和也
産業環境課 主査	議会事務局 主査	山本 千波

異動・昇任・昇格・役職 定年後所属および補職名	前所属および補職名	氏名
基盤整備課 主任主査	産業環境課 主任主査	石本 清二
上下水道課 課長補佐	上下水道課 主任主査	長谷川 智志
上下水道課 主査	健康福祉課 主査	安江 大樹
上下水道課 主査	上下水道課 主任	加藤 洋和
教育支援課 主幹保育教諭	第2こども園 主幹保育教諭	大脇 靖隆
教育支援課 主任	会計室 主任	中山 由衣
生涯学習課 課長補佐	税務課 主任主査	河尻 智司
生涯学習課 課長補佐	生涯学習課 主任主査	天野 武生
生涯学習課 主任	生涯学習課 主事	竹内 健人
第1こども園 園長	第2こども園 園長	大脇 朋子
第1こども園 主幹保育教諭	第2こども園 主幹保育教諭	菊池 真希
第2こども園 園長	教育支援課 主幹保育教諭	安江 一人
第2こども園 主幹保育教諭	第1こども園 主幹保育教諭	酒井 友美
第2こども園 主幹保育教諭	第1こども園 主幹保育教諭	朝日 英里
教育支援課 主幹	新規採用 (岐阜県教育委員会から)	岸 愛弓
総務課 主任	新規採用	田中 洋樹
税務課 主任	新規採用	安江 柚乃
健康福祉課 主任	新規採用	榎間 良介
生涯学習課 主事	新規採用	田口 翔聖
退職	第1こども園 園長	遠藤 雅文
退職	教育支援課 主幹 (岐阜県教育委員会へ復帰)	後藤 修
退職	健康福祉課 主査	山田 美樹
退職	健康福祉課 主任	佐藤 恵
退職	教育支援課 主任	渡邊 奈月

川辺町ホームページをチェック！

行政情報をはじめ、各種制度のご案内やイベント情報などを随時更新しています。最新情報は、右記二次元コードからご確認ください。

川辺町ホームページ



パブリックコメント



パブリックコメント(町民意見募集)の情報は、川辺町ホームページで随時更新しています。皆さまのご意見をお待ちしています。

5歳児健康診査 実施します！

保健
センター
だより

令和8年度より、年中のお子さんを対象に「5歳児健康診査」を実施します。お子さんの健やかな成長と発達を医師や保健師などと一緒に確認するとともに、育児や生活に関する心配事について気軽に相談できる機会となっています。

4月頃に対象者へ個別の案内を郵送します。お手元に届きましたら、内容をご確認ください。

	日程	対象者(年中児)
第1回	7月17日(金) 午後	令和3年 4月2日～令和3年 7月31日生まれ
第2回	11月13日(金) 午後	令和3年 8月1日～令和3年11月30日生まれ
第3回	2月18日(木) 午後	令和3年12月1日～令和4年 4月 1日生まれ



◆ 健診のスケジュール(予定)

① 受付 ② 目の検査 ③ 問診 ④ 診察 ⑤ 個別相談 **会場** 保健センター **持ち物** 母子健康手帳

お問い合わせ 保健センター ☎ 53-2515

どんなことでもお気軽にご相談ください

包括
通信

地域包括支援センターは、住み慣れた地域でいつまでも安心して暮らすことができるように介護・医療・保健・福祉などの側面から高齢者を支える総合相談窓口です。主任介護支援専門員・保健師・社会福祉士が相談に応じておりますので、心配事や悩み事などありましたら、お気軽にご相談ください。



窓口相談対応日時 平日の午前9時～午後4時30分

相談料 無料

電話相談対応日時 平日の午前8時30分～午後5時15分

お問い合わせ 地域包括支援センター ☎ 53-7216

2月中のお届け

本人または届け出をされた方の希望により掲載しています。(敬称略)

お問い合わせ 住民課 ☎ 53-2513

おめでた

出生	地区	赤ちゃん	性別	お父さん・お母さん
	石神	水谷 茉彩	まや	女 直起・祥
	中野	與 睦琉	むく	男 孔志・里帆

結婚	地区	氏名	出身地	氏名
	中川辺	遠藤 朋弥	お相手 美濃加茂市	安田 結
	中川辺	旗屋 朱音	お相手 岐阜市	和田 辰也
	比久見	森本 颯	お相手 中川辺	島崎 加奈
	比久見	井戸 宏次	お相手 名古屋市	古瀬 朱理

おくやみ

地区	亡くなられた方	年齢	性別	世帯主
比久見	寺田 育雄	80	男	本人
中川辺	紅谷 美代子	87	女	隆幸
西栃井	今井 勝久	90	男	本人



人口と世帯

男 4,763人 (-1) 令和8年
女 4,900人 (-10) 3月1日現在
人口 **9,663**人 (-11) 世帯数 4,093世帯 (+3) ()内は前月比

主な異動

転入 26人 出生 2人
転出 30人 死亡 8人

※届け出された方の希望により掲載していますので、異動の人数とは一致しない場合があります。

「川辺かるた」で巡る川辺の魅力

川辺かるたとは

いろは48文字のうち「を、ん、ゐ、ゑ」を除いた44文字で構成され、川辺町のさまざまな魅力が札となって登場します。中央公民館の窓口にて¥1,000-(消費税込)で購入することができます。



川^{かわ}べりに
芝桜^{しばざくら}映^はえ
遊歩道^{ゆうほどう}

ダム湖周辺は平成5年頃より整備が進み、湖岸は見事な遊歩道に生まれ変わった。山川橋と新山川橋間を一周する3.2キロメートルの遊歩道を、早朝に、昼に、夜に、多くの人々がウォーキングやジョギングに汗を流す姿が見られる。霧に煙る湖面、鴨が群れ遊ぶ水面と四季折々の風情を味わえる。両岸に芝桜が植栽されてから、春になるとピンクの花が一面織毯のように咲き、愛で歩けば心は弾む。



夜桜^{よざくら}に
ぼんぼり^{とも}灯り
山楠公園^{やまくすこうえん}

山楠公園野球場は小・中学生から大人まで、野球・ソフト・グラウンドゴルフなどスポーツに汗を流す人々の姿が見られる。その隣の芝生広場には、展望台や遊歩道、東屋、遊具が置かれ、四季を通して親子で遊べる公園に、笑顔と元気な声が響いている。山楠公園一帯には百本近い桜の木が植えられ、花見の名所にもなっている。満開を迎える頃には、灯されたぼんぼりが夜桜を美しく照らし出す。ぼんぼりから提灯に替わる日も近い。

俳句

わたしの作品

出会ひとは別れの一步チューリップ 保浦小枝子

恋の花一つ二つとチューリップ 中島 房代

国中を沸かせ「りくりゅう」難になり 馬場 孝仁

麗らかや免許更新無事に終へ 渡辺 紀子

卒業と挨拶に来る子の未来 佐伯美千代

夕闇に梅のほひの漂へり 福井 裕子

狂俳

うきうき 芳紀嬉しい恋に酔う 井戸 幸子

相愛 言葉無くとも目で語る 井藤あゆ子

艶っぽい ホステス夜の顔になる 大脇 孝子

重厚 先人の知恵詰まり見る 奥村 早苗

山桜 吉野絶景花吹雪く 日下部雅子

相愛 島田結う日も近うなる 桜井いね子

人間味 上司の言葉胸熱い 土屋 和道

わくわく いよいよ孫の出番来る 土谷 弘幸

重厚 老師の法話胸響く 所 泉

満天宮 飛び梅故事の謂れ継ぐ 西村奈穂美

春三日月 薄絹剥いで鎌昇る 野中 鈴子

ふらふら 箱根路をたすきが繋ぐ 平野 涓二

わくわく バレンタインに夢託す 紅谷 光子

重厚 古時計二世代刻む 村田 光恵

食改さんのおすすめレシピ



食改さんとは？

「食生活改善推進協議会」の愛称です。地域の皆さまの健康づくりを応援するボランティアとして、毎日の食生活に役立つ情報を広める活動を行っています。

ロールケーキ風巻きずし

見た目も華やかで春のお祝いにぴったりなレシピです。
ハムやチーズ、アボカドなどで飾り付けしても良いですね！

栄養成分 1人前当たり	エネルギー	365Kcal	食物繊維	0.9g
	タンパク質	14.4g	食塩	0.8g
			脂質	10.6g

材料 1本分(約3人分) 作り方

- | | |
|--|---|
| <p>米 …………… 1合
 合わせ酢
 酢 …… 25g (小さじ5)
 砂糖 …… 12g (小さじ4)
 塩 …… 1g (小さじ1/5)
 卵 …………… 3個
 砂糖 …………… 6g (小さじ2)
 板のり …… 1と1/2枚
 かにかまぼこ …… 3本
 スモークサーモン …… 30g
 きゅうり …… 1/2本 (50g)
 ミントマト …… 3～4個
 マヨネーズ …… 適量</p> | <ol style="list-style-type: none"> ① 米は少し水を控えて炊く。 ② 合わせ酢を作り、炊いたご飯に混ぜ合わせ、冷ましておく(すし飯)。 ③ 卵を割りほぐし砂糖を加え、炒り卵を作る。粗い金ざるなどで裏ごしし、すし飯に混ぜる。 ④ 板のり1枚と1/2枚をまきすの上に縦長に置き、すし飯を全体に広げる。ラップをかぶせて裏返し、のりの上にマヨネーズを塗る。手前にスティック状に切ったきゅうりとかにかまぼこ、スモークサーモンを置き、ロールケーキ状に巻く。まきすをかぶせて形を整える。 ⑤ ラップを外し、切り分けて皿にのせる。マヨネーズを使ってミニトマトを飾る。 |
|--|---|

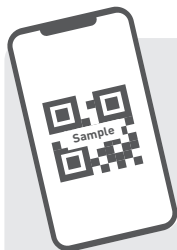

川辺町公式SNS情報

町では、さまざまな媒体を活用し情報を発信しています。ぜひご活用ください。

LINE



@kawabetown

Instagram



@kawabe.gifu

YouTube



@KAWABE_TOWN

その他、暮らしのカレンダーはこちら



ごみ・健康カレンダー



年間行事予定表





点字版・音声版をご希望の方は、県庁広報課へご連絡ください。音声版には、CD(デザイナー編集)での提供と音声用のテキストデータの配信もあります

PICKUP

「県政モニター」「子ども若者県政モニター」募集!

県では、「県民の声」を県政に反映させるため、「意見を伝えてみたい」「県政に関わってみたい」という方を募集します。県の施策や取り組みについて、Webアンケートで日常生活の視点から率直な意見を伝える活動です。皆さんの応募をお待ちしています。 ■問/県広報課



県政をもっと身近に! 岐阜県県政モニター



暮らしの中で感じたことをアンケートで伝えませんか? 専門知識は不要、誰でも参加できます!

特典 令和9年5月末まで何度でも使える、県施設(9箇所)の無料入場券をプレゼント!

応募資格 県内在住の18歳以上の方(令和8年4月1日時点)

募集人数 600人(応募多数の場合抽選)

活動内容 年4回(1回あたり30問程度)のWebアンケートへの回答

※個人のパソコンやスマートフォンなどでアンケート調査に回答できる方

岐阜県の未来を一緒に創ろう! 岐阜県子ども若者県政モニター



子ども若者の意見を県政に届けよう! 全問回答して、知事と意見交換しよう!

特典 全てのアンケートに答えると、すてきなプレゼントがもらえます!

応募資格 県内在住の小学生・中学生・高校生世代の方(平成20年4月2日～令和2年4月1日生まれ)

募集人数 600人(応募多数の場合抽選)

活動内容 年4回(1回あたり15問程度)のWebアンケートへの回答

※個人のパソコンやスマートフォンなどでアンケート調査に回答できる方(保護者のサポートがあれば回答できる方も対象です)

TOPICS

この春からの岐阜県広報

広報紙に加え、ホームページやSNS、テレビ、ラジオなど多彩なメディアを通して、県政情報を幅広くお届けします。

01 広報紙「岐阜県からのお知らせ」

4月号から紙面をリニューアル! 県民のみなさんにお伝えしたい情報をわかりやすく掲載していきます。

LINE 岐阜県

広報紙を配信するほか、防災や暮らしに役立つ情報、イベントのお知らせなどを、あなたのスマホにお届けします。ぜひ友だち登録をお願いします。

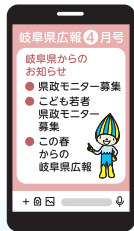

広報紙は、スマホやタブレットでも読めます。

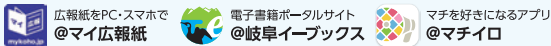

紙面に載せきれない、最新のイベントや募集・案内などは岐阜県公式ホームページ「イベントカレンダー」に多数掲載しています。



イベントカレンダー

02 県公式SNS

工夫を凝らした発信で、県の情報を気軽に入手できます。

Instagram **【公式】岐阜県広報**

Facebook **岐阜県広報**

県政情報やイベント案内、県の魅力発信、ショートドラマなどを投稿

YouTube **「岐阜県広報」**

知事記者会見や県政の話題、県が制作した映像コンテンツを配信

X **【公式】岐阜県広報**

県からのお知らせや、イベント、募集案内などの情報をポスト

2次元コードから、岐阜県公式SNSにアクセス!
LINEの友だち登録もこちらから



岐阜県公式SNS

03 テレビ・ラジオ番組

4月から県政広報番組がリニューアル!

テレビ番組	ぎふチャン	ワクワクNavi #岐阜県広報 毎週月曜日 19:00~20:00に2分間のスポット番組を初回放送。再放送週4回
		ぎふ県だより 毎週金曜日 21:00~21:54の情報番組内で放送

ラジオ番組	FM	エフエム岐阜	ギフトピ 毎週金曜日 17:40~17:45 ※コミュニティFM各局でも放送
	AM (一部FM)	ぎふチャンラジオ	GIFUインフォメーション 毎週火~金曜日 7:47~7:52 週刊ぎふタイム 毎週水曜日 17:10~17:15 ぎふ県だより 毎週金曜日 17:10~17:13

令和8年
4月1日
から

窓口時間(開庁時間)が 変わりました。

午前 **9時** ~
午後 **4時30分**



※職員の勤務時間は変わりません。

実施施設

役場、保健センター、教育委員会事務局
(中央公民館、北部公民館、図書室、B&G 海洋センターの施設利用時間に変更はありません。)

電話対応

従前どおり(午前8時30分~午後5時15分)対応します。

ご理解、ご協力をお願いします。

お問い合わせ 総務課 ☎ 53-2511

休日急患診療日

内科・外科			歯科		
日 時	診療所	電話番号	日 時	診療所	電話番号
4/12 日	中部国際医療センター	☎ 66-1100	4/12 日	アスナ口歯科クリニック	☎ 28-0050
4/19 日	西田醫院	☎ 28-3371	4/19 日	カモ歯科クリニック	☎ 24-4181
4/26 日	太田メディカルクリニック	☎ 26-2220	4/26 日	ファミリー歯科美濃加茂 おとなこども矯正	☎ 25-0055
4/29 水	うえだクリニック	☎ 26-2281	4/29 水	あまいけファミリー歯科	☎ 49-6480
5/3 日	カブチ山田クリニック	☎ 46-0035	5/3 日	しまデンタルクリニック	☎ 66-5900
5/4 月	小林クリニック	☎ 25-8077	5/4 月	松村歯科医院	☎ 26-2221
5/5 火	森本こどもクリニック	☎ 66-2522	5/5 火	おおともデンタルクリニック	☎ 28-0418
5/6 水	みのかも西クリニック	☎ 28-5310	5/6 水	加藤歯科医院	☎ 25-2641
5/10 日	中部国際医療センター	☎ 66-1100	5/10 日	大手町デンタルクリニック	☎ 28-8241
5/17 日	中部国際医療センター (渡辺篤)	☎ 66-1100	5/17 日	河村歯科医院	☎ 27-3501
受付時間：午前9時~午後4時30分			受付時間：午前9時~午後1時		

※休日急患診療所・休日歯科当番医は変更になる場合があります。事前にお電話などでご確認の上、お出掛けください。

救急安心
センターぎふ

#7119

ダイヤル回線・IP電話など
058-216-0119

急な病気やけがで判断に
迷ったときの救急電話相
談窓口です。