

2026

5

◎ 広報かわべ

kawabe

No.
683



特集

● 川辺町70周年記念ロゴ



COVER / 山楠公園のしだれ桜と手作り看板

70年の歩み、 未来へつなぐ デザイン



川辺町は、合併から70周年という大きな節目を迎えました。この記念すべき年を象徴する「70周年記念ロゴ」を、町出身の嶋崎有芽さんに制作していただきました。ロゴに込められた想いや制作に至るまでの背景について、お話を伺いました。

川辺町のシンボル
「飛騨川」と
「川辺セブンマウンテン」を
モチーフに制作。

Design

「70」という数字の中に、飛騨川の緩やかな波のラインを取り入れています。また、右側の「0」の中には、町を囲む7つの山「川辺セブンマウンテン」を描きました。

Color scheme and message

「飛騨川の水面の光」をイメージし、澄み渡る青を基調とした爽やかなデザインに仕上げました。この煌めきが、これからの町のさらなる発展の兆しとなればという願いを込めています。



西砺井出身

嶋崎 有芽 さん



ロゴに込めた“想い”とは。

Q ロゴ制作のお話を聞いたときの率直な気持ちを教えてください。

率直にとっても嬉しかったです。「大好きな川辺町のために自分にできることはないか」という想いから始まり、このような大きな節目であるロゴ制作にまで繋がったことは大きな自信に繋がりました。大切な役割を任せただけなのに、心から感謝しています。

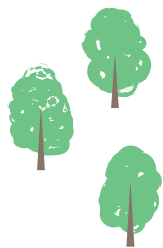

Q デザインを考える上で、特に大切にしたいことは何ですか？

川辺町の穏やかな雰囲気や風景が伝わること、そして今後の未来も想像できるデザインにすることを大切にしました。私が見ている「光り輝いている川辺町の風景」を、ロゴを通して伝えたいと考えました。

Q 制作の中で工夫したことを教えてください。

波の表現をベースに、町の柔らかさや穏やかさを表しました。また、山と川と共に暮らす町として外せない「山」の風景も取り入れています。色も青に統一することで、空気が澄んでいる様子を表現しました。

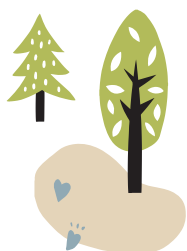

Q このロゴを通して、町民の皆さんに伝えたいことは何ですか？

70年という歴史があり、活気と愛にあふれたこの町が、今後さらに発展していく未来を想像して、ワクワクしていただけたら嬉しいです。ロゴから自然や空気感を感じて、「やっぱり川辺町っていいな、好きだな」と改めて思っただけのきっかけになれば幸いです。

Q これから挑戦したいことを教えてください。

この春から東京でイベント制作やディレクターの仕事に携わっています。さまざまな人と触れ合い、クリエイティブな新しい景色を見に行きたいと思っています。川辺町から離れて暮らすことで、より一層「川辺町の良さ」を実感しています。この町を自分の原点として大切にしながら、飛騨川の水面のようにキラキラと活躍できる人になりたいです！

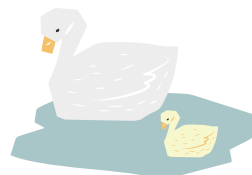

2026.11.1 sun

合併70周年記念式典を開催

町では、合併70周年記念式典の開催を予定しています。これまでの歩みを振り返るとともに、町民の皆さんと一緒にこれからの川辺町について考える機会とする予定です。詳細については、決まり次第、広報かわべや町ホームページなどでお知らせします。

日にち 令和8年11月1日(日)

場所 川辺町中央公民館ホール

お問い合わせ 総務課 ☎ 53-2511

3/8



米田富士トレッキング

山頂から広がる景色に感動

米田富士トレッキングを開催し、町内外から34名の方が参加しました。当日は天候にも恵まれ、心地よいトレッキングを楽しむ姿が見られました。「道が整備されていて歩きやすい」「これを機に定期的に登山を楽しみたい」といった声が寄せられ、参加者は美しい景観と自然を満喫していました。

3/11



東小4年生が環境学習の成果を発表

手作りパンフレットと3R運動の収益金を町へ寄付

東小4年生(3月当時)がカワゲラウォッチングをはじめとした水生生物や水質の調査を行い、坂の洞川の豊かな自然や環境問題について理解を深めました。その学習成果を町長や保護者に向けて発表する会が開かれ、児童らは手作りしたパンフレットと3R運動で得た収益金4,573円を町への寄付として、町長へ手渡しました。

3/16



こどもまんなか応援サポーター宣言

子どもたちが「川辺町で育ってよかった」と思えるまちを目指して

町は、国が推進する「こどもまんなか社会」の理念に賛同し、「こどもまんなか応援サポーター宣言」を行いました。この宣言は、町が各種計画の策定や事業の実施にあたり、常に「子どもにとって何が良いか」という視点を大切に、子育てしやすい環境づくりを進める姿勢を明確に示すものです。

3/18



カヤバ株式会社が植林

町内初 自然共生サイトとして認定

カヤバ開発センター(鹿塩)の敷地が町内初の自然共生サイト(民間の取組などによって生物多様性の保全が図られている区域)として環境省の認定を受け、その活動の一環として敷地内で植林を行いました。今後も生物多様性の保全・回復に向けた様々な活動が実施される予定です。

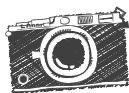

3/22



下麻生トレフェス

山あり、川あり、歴史あり

遠見山周辺で、下麻生活性化委員会主催の「下麻生トレフェス」が開催されました。参加者は山のガイドと共に、春の遠見山を散策したほか、麓の広場で木登り・丸太切り・木工体験を楽しみました。

3/23



アカヤシオ賞

小中学生 9 名を表彰

絵画コンクールや作文コンクールなどで受賞した 9 名の小中学生に対し、「アカヤシオ賞表彰式」が行われました。アカヤシオ賞は、子どもたちの優れた活動を表彰することにより、健全な育成を図ることを目的としています。表彰者は以下のとおりです。(敬称略)

- ・川村 悠喜 (西小 4 年) ・細江 航平 (北小 4 年)
- ・赤坂 尚音 (東小 4 年) ・村山 心菜 (中学 3 年)
- ・大東 周平 (東小 6 年) ・中島 元悠 (中学 3 年)
- ・細江 佳歩 (北小 2 年) ・木下 愛琉 (中学 3 年)
- ・石田 歩和 (北小 4 年)

※ () 内は、令和 7 年度中の学年

3/29



ラクママフェスタ

素敵な作品が勢ぞろい

子育て中のママたちによる「ラクママフェスタ」が中央公民館で開催されました。各出展ブースでハンドメイド作品の出品や飲食物の販売、保健師による育児相談など多くの方で賑わいました。

3/30



川辺町第 6 次総合計画

誰もが輝く魅力的な川辺町の実現に向けて

川辺町第 6 次総合計画審議会の石原会長から木下町長へ、今後の町づくりの指針となる答申書が手渡されました。本計画は、人口減少への対応や DX の推進など、次代を見据えた重要施策をまとめたものです。町は今後、議会の議決を経て、これら施策の実現に向けた取り組みを推進します。

寄付・寄贈・奉仕活動

【川辺町社会福祉協議会】

はっさく 100 個 鈴木さん
文房具 多数 下石神子ども会

【いきいきデイサービス川辺】

足漕ぎペダル 1 台、髭剃り 1 個 匿名
紙パッド 1 袋 匿名

【ゆうゆう舎川辺】

金 15,000 円 ゆうゆう舎川辺保護者会会長 横手 春江さん



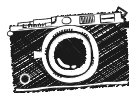

3/30



ヘヴィメタルバンド JEALOUS WILD

3rd アルバム「Miracle of a Distant Day」でメジャーデビュー

川辺町出身 JEALOUS WILD (ジェラス・ワイルド) のボーカル Janne Makkatainen (ヤンネ・マカタイネン) さんが、町長を訪問しました。ヤンネさんは「川辺町に何かしらの形で貢献したい」と活動をしていく上での想いを述べました。

4/1



桶がわ祭り (こじき祭り)

無病息災を願って

今年は雨に見舞われた桶がわ祭りでしたが、多くの人が見舞われました。役者の前にひっくり返された赤飯を食べると無病息災になるという言い伝えから、雨をものともせず、参加者が赤飯を求める姿がみられ、盛り上がりを見せました。

4/4.5



諏訪神社例大祭

春告げる祭り

春の気配に包まれる中、見物客を追い回す獅子とそれを戒める拝翁 (はいおう) の演目などが行われました。中でも「米田ばやし」が奏でられる中、山車が坂を駆け上がる姿は迫力満点で、会場は多くの人で賑わいました。

4/6.7



こども園入園式 小・中学校入学式

新たな門出

こども園 58 名、小学校 79 名、中学校 96 名の総勢 233 名が 4 月からそれぞれの場所で新たなスタートを切りました。式では、子どもたちが緊張した面持ちを見せながらも、真剣に臨む姿がみられました。

お詫びと訂正

広報かわべ4月号7ページに掲載した「自衛隊入隊者に激励」の記事内で誤りがありました。深くお詫びを申し上げますとともに、次のとおり訂正させていただきます。

正 自衛隊岐阜地方協力本部美濃加茂地域事務所 所長 福田 健一郎 様

誤 自衛隊岐阜地方協力本部美濃加茂地域事務所 所長 山本 洋平 様

担当 総務課

川辺町消防団入退団式

令和8年4月5日、中央公民館ホールで川辺町消防団入退団式が行われました。今年度は新たに15名が入団し、総勢170名で町の防災にあたっていきます。式典では、日下部団長から退団者へこれまでの感謝の気持ちが伝えられたほか、入団者に対して激励の言葉が贈られました。式典終了後には、川辺漕艇場で一斉放水による水出しの訓練が行われました。



お問い合わせ 総務課 ☎ 53-2511

退団者 (敬称略)

■ 本部

分団長 加藤 洋和
分団長 石原 裕己

■ 第1分団

班長 井戸 幸宏
団員 松井 佑太
団員 水野 剛芳
機能別団員 佐伯 宏暁

■ 第2分団1部

団員 加藤 雅之
団員 遠藤 洋平

■ 第2分団2部

団員 座間 健輔
団員 栗山 純

■ 第3分団1部

団員 武市 英之

■ 第3分団2部

団員 今井 晶也
団員 肥田 将輝

■ 第3分団3部

団員 天野 武生

■ 第4分団

機能別団員 佐伯 和行
機能別団員 大久保満喜



(左) 元分団長 石原 裕己さん
(右) 元分団長 加藤 洋和さん

※階級は退団時のものです。

入団者 (敬称略)

■ 第1分団1部

団員 肥田 健太
団員 井上 翔平
団員 西沢 来輝
機能別団員 櫻井 雅生
機能別団員 加藤 洋和

■ 第2分団1部

団員 松村 寛汰

■ 第2分団2部

団員 岩井 真雄
団員 鈴木 琢朗

■ 第3分団1部

団員 岡田 惇平

■ 第3分団2部

機能別団員 石原 裕己
機能別団員 吉安 幸秀

■ 第3分団3部

機能別団員 天野 武生
機能別団員 村上 太志

■ 第4分団

団員 三ツ石速水
機能別団員 加藤 義久



新入団員の皆さん



水道事業の現状について

● 川辺町の水道事業

水道は、生活に必要不可欠なライフラインとして私たちの生命と暮らしを守る重要な役割を担っています。しかし、人口の減少や節水機器の広まりなどにより、水道料金の収入は減り続けています。その一方で、古くなった水道管の取り替えや、災害に備えるための耐震化工事など、多額の費用が必要になっています。さらに、近年の物価高騰による電気代や燃料費、施設の維持更新にかかる工事費の上昇なども重なり、水道事業を取り巻く経営環境は厳しさを増しています。



● 水道事業の経営状況

川辺町の水道水は、その100%を岐阜県(県営水道)から購入しています。この水を、町内の山桶配水池に貯め、そこから各家庭へ水道管を通してお届けしています。

現在、水道事業の大きな課題となっているのは、1立方メートル(m³)の水を町内の皆さまの家庭に届けるためにかかる費用「給水原価」を、皆さまからいただく水道料金「供給単価」で賄えていない状況(赤字経営)となっています。現在は、町の予算(一般会計)から不足分を補うことで、水道事業を維持している状況です。

料金回収率の推移

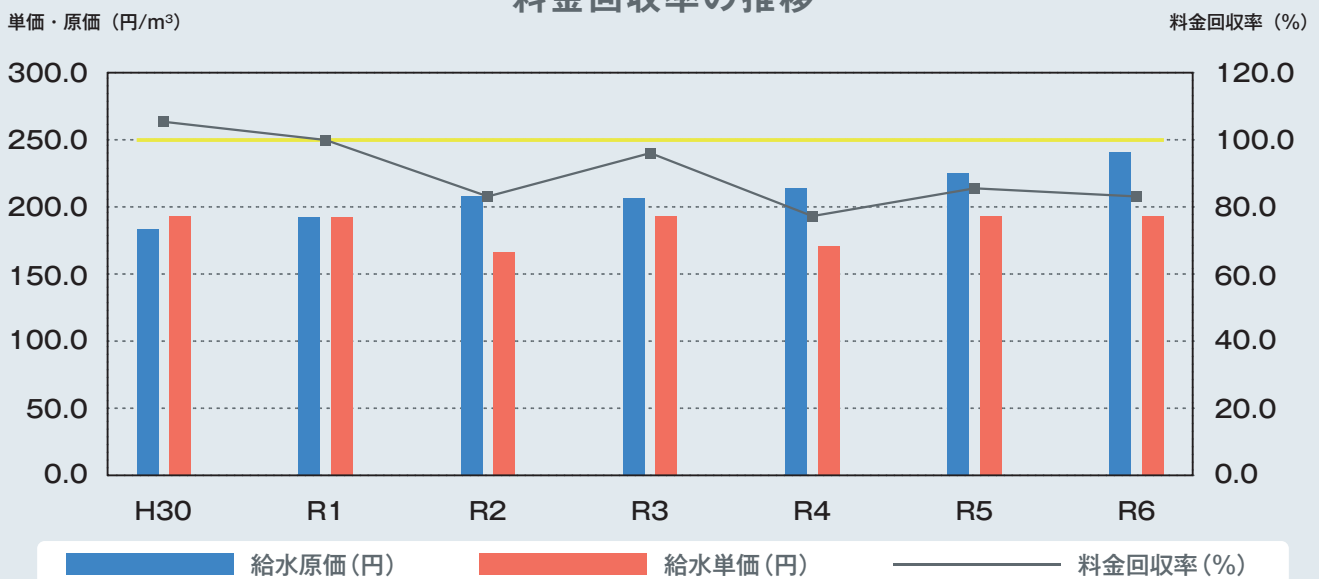

	H30	R1	R2	R3	R4	R5	R6
給水原価(円)	184.3	194.0	204.8	204.2	210.8	228.5	238.5
供給単価(円)	194.1	194.5	169.8	195.4	167.0	196.4	197.3
料金回収率(%)	105.3	100.3	82.9	95.7	79.2	86.0	82.7

※料金回収率(%)=供給単価(円)÷給水原価(円)

※料金回収率が100%を下回っている場合は、料金収入で費用を賄えていない状況です。

● 水道経営のルール「独立採算制」について

町内の皆さまに安全な水道水を安定してお届けするためには、水道施設が適切に維持管理され古くなった設備を更新していくことが必要です。これらに係る費用は、税金ではなく皆さまが使用した水の量に応じてお支払いいただく「水道料金」で賄うことが原則とされています。これを「独立採算制」といいます。

● 見えないところで進む老朽化

川辺町の水道は、昭和51年12月に町内への給水を開始してから50年が経ちました。

川辺町が保有する水道施設は、山桶配水池や町内各所に水道水を送るための加圧ポンプ所のほか、各家庭に給水するため約122kmの水道管を道路に埋設しています。そのうち、水道管の法定耐用年数(40年)を経過した配水管は全体の約4分の1(31km程)あります。水道管の老朽化が進むと、突然の断水など漏水事故の発生リスクが高まります。今後も水道のサービスを維持するためには、老朽化した水道管などを計画的に更新していく必要があります。



● 地震に強い水道をめざして

近年、全国各地で大きな地震が相次いでおり、災害への対策は喫緊の課題となっています。川辺町においても近い将来発生が懸念される大規模地震に備え、水道の「耐震化」を進めています。現在、災害時の拠点となる指定避難所などへの給水ルートを優先的に耐震化を図る工事を進めています。

● 減少する水道水の使用量

いま、私たちの暮らしの中で「使われる水道水の量」が少しずつ減少しています。大きな要因の一つが人口の減少です。そしてもう一つは、節水意識の向上や技術の進歩による洗濯機やトイレなど節水機器の普及によるものです。

● 川辺町の水道料金

川辺町では、平成18年(2006年)に水道料金の改定を行って以降、現在まで20年間、料金を据え置いてきました。

この間、町では経営の効率化を進め、できる限り皆さまの負担が増えないよう努めてまいりました。しかし、水道事業を取り巻く社会環境が大きく変わり、物価や燃料費などの上昇に加え、50年前に作った水道管もいよいよ更新の時期を迎え、多額の費用が必要になっています。

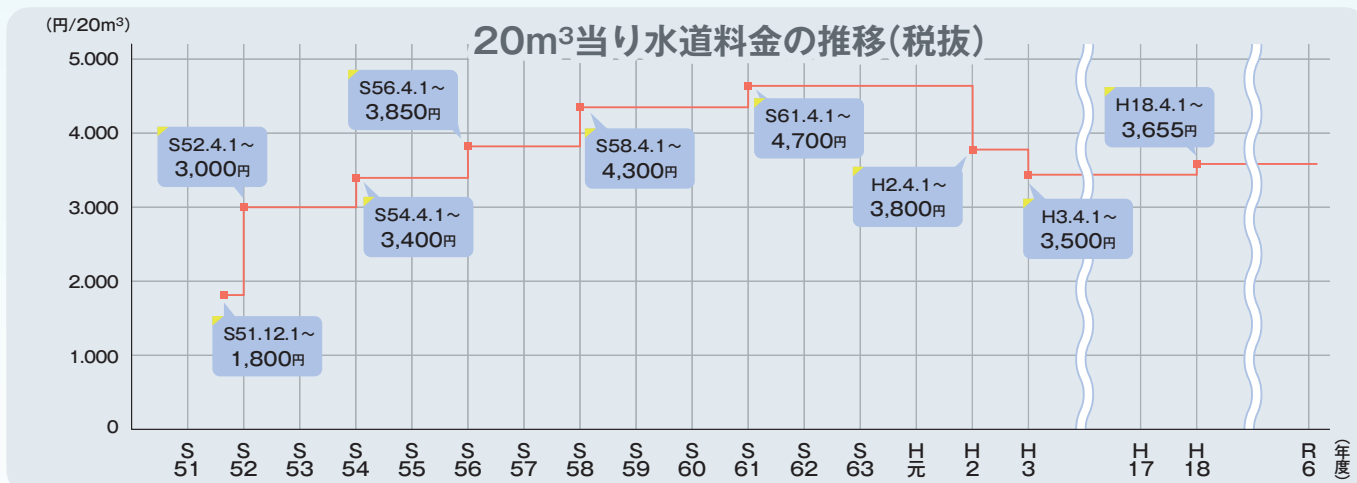

将来にわたって持続可能な水道事業を維持し、良質な水道水を安定して供給するため、水道料金の改定も含め町の水道事業の経営改善について検討を進めています。

#fumotofes

KAWABE MOUNTAIN FES.

FUMOTO 2026 開催決定!!

日 時 … 10月25日(日) 10時～16時

会 場 … 役場前駐車場、中央公民館

町では「地域内外からの来訪者を増やし、川辺町の魅力を広めること」を目的として、川辺町の「山のふもとの暮らし」をコンセプトに、音楽フェス形式で「KAWABE MOUNTAIN FES.FUMOTO(カワベマウンテンフェスフモト)」を開催しています。昨年は、キッチンカーやマルシェでの雑貨販売など町内外から91店舗が出店しました。また、丸太切りやエルゴメーターを用いたステージイベントを行い、町の特色を生かしたPRを行った結果、約9,000人が来場し、地域の活性化につなげることができました。

今年度は、10月25日(日)に開催します。皆さま、お誘い合わせの上、ぜひご来場ください。



▲イベント
ホームページ



▲Instagram



▲ライブ



▲丸太切り大会



▲エルゴメーターレース大会

主催 … 川辺町



後援 … 株式会社 ZIP-FM

ZIP-FM 77.8

NO.1 RADIO STATION



ステージ出演者・屋外出店者 募集

来場者へ川辺町の魅力をPRするため、川辺町で活動する団体または個人を下記のとおり募集します。詳細は右記募集ページに記載しています。

募集数に限りがあるため、応募者多数の場合は抽選とさせていただきます。



▲募集ページ

募集期間 5月29日(金)まで

抽選日 6月4日(木)

応募条件 5月29日時点で川辺町在住であること ※団体は、代表者が川辺町在住であること



▲ ステージ出演者

○出演場所

・川辺町役場前駐車場 屋外ステージ

○募集内容

- ・ジャンル：音楽演奏
- ・出演枠：各部門につき1組
 - ① 一般の部（年齢制限なし）
 - ② U30部門（出演メンバー全員が30歳以下）

○パフォーマンス時間

- ・10分
(パフォーマンス前に機材などの準備時間あり)



▲ 屋外出店者

○出店場所

・川辺町役場前駐車場

○ジャンル・募集数

- ・飲食系 3店舗
- ・アウトドア用品などの物販、
自然などに関するワークショップ 2店舗

○出店種類毎 環境協力金

- ・キッチンカー 10,000円
- ・フード 6,000円
- ・軽食、ドリンク、スイーツ、物販 4,000円
- ・ワークショップ 2,000円

※今年度より、出店用テントは各自でご持参いただくこととなりました。

ご理解とご協力をお願いします。



▲ 公民館内マルシェの募集について

募集期間 6月1日(月)～6月14日(日)

公民館内マルシェの出店者は、右記Instagramアカウントで募集しています。ご希望の方はご確認ください。



▲募集アカウント





川辺町の 子育て支援ページ

こども家庭センター ☎ 42-7522
 保健センター ☎ 53-2515
 児童館 ☎ 53-4451
 子育て支援センター ☎ 53-4388



5・6月の行事

児童館・子育て支援センター

☆乳幼児対象行事

5月25日(月)	すくすく測定
6月 2日(火)	えほんの日
6月12日(金)	父の日のプレゼント作り ※6月1日(月)から予約が始まります。 電話でも予約できます！

☆小学生対象行事

5月16日(土)	よみかかせの日
6月 6日(土)	よみかかせの日
6月20日(土)	父の日のプレゼント作り ※6月6日(土)から予約が始まります。 電話でも予約できます！



● 乳幼児対象行事

● 小学生対象行事

「おたのしみ会」の様子

「春のお楽しみ会」の様子

乳幼児学級

乳幼児を持つ保護者が、子育てについて楽しく仲間と学ぶ「乳幼児期家庭教育学級」が始まります。(途中入級も可能です。)

☆開級式

1歳児学級	5月19日(火)	※乳幼児期家庭教育学級は毎月開催されます。開催時期につきましては、決まり次第、広報かわべなどでお知らせします。
2歳児学級	5月14日(木)	
3歳児学級	5月12日(火)	

★★ 令和7年度開級式の様子 ★★



育児相談 保健センター

保健師と管理栄養士が相談に応じます。身体測定のみや個別対応も可能です。お気軽に保健センターへご連絡ください。

日 ち 6月11日(木)

受付時間 午前9時30分～午前10時30分



こども家庭センター「ぶらっと相談窓口」

保健師や保育教諭などが相談に応じます。

日 ち 5月29日(金)

受付時間 午前9時30分～午前11時

場 所 中央公民館 2階和室

対 象 妊娠中から子育て中の保護者



園庭開放 こども園

未就園児を対象とした園庭開放を行います。園庭で親子一緒に遊んだり、保護者同士で交流したりすることができます。

第1こども園 6月11日(木)

第2こども園 5月20日(木) 6月10日(木)

第3こども園 5月27日(木) 6月24日(木)

時 間 午前10時～午前11時

持ち物 帽子、水筒、タオル、着替えなど

その他 玄関前(職員室)で受付をしてください。※雨天中止

こぐまちゃんの会

～0歳から3歳向けの手遊びや絵本の読み聞かせ～

日 時 6月10日(木)
午前10時30分～
(30分程度)

場 所 中央公民館図書室

話し手 ブレーメンのおはなし隊

園庭開放・ぶらっと相談窓口・こぐまちゃんの会

令和8年度の日程はこちら



毎月第3日曜日は

家庭の日

「家庭の日」啓発図画・ポスター入選作品紹介

今月の合言葉

「家族で仕事を分担し支え合いましょう」



細田 来花 さん

第3こども園年長
(現東小1年生)



細江 佳歩 さん

北小2年生
(現3年生)

LIBRARY

図書室だより



図書室
ホームページは
こちら

開室時間

平日 午前 9時～午後 6時
土・日・祝日 午前 10時～午後 5時



5月						
日	月	火	水	木	金	土
					1	2
3	4	5	6	7 休	8	9
10	11 休	12	13 こぐまちゃん	14	15	16
17	18 休	19	20	21	22	23
24 31	25 休	26	27	28	29	30

6月						
日	月	火	水	木	金	土
	1 休	2	3	4	5	6
7	8 休	9	10 こぐまちゃん	11	12	13
14	15 休	16	17	18	19	20
21	22 休	23	24	25	26	27
28	29 休	30				

こぐまちゃんの家

お問い合わせ 中央公民館 図書室 ☎ 52-0035 生涯学習課 ☎ 53-2623

うちの子自慢

広報かわべ4月号にてご案内させていただきました「うちの子自慢」につきまして、応募多数により、募集を終了させていただきます。募集再開につきましては、決まり次第ご案内させていただきます。



中川辺

一生を共に
できる大切な
家族です♪

マルニちゃん

(3歳 / ケヅメリクガメ)
飼い主: いちごさん



下吉田

最近一緒に散歩
出来てないけど
大好きだよ～!!!!

こてつちゃん

(年齢不明 / 柴犬)
飼い主: しゆりさん

お問い合わせ 企画課 ☎ 53-7213



かわべ インフォメーション

Information
01

令和8年度 8020 (ハチマルニイマル) 達成者表彰のご案内

8020 運動は、「80 歳になっても 20 本以上の歯を保とう」をスローガンとした運動です。20 本以上の歯があれば、食生活にほぼ満足することができると言われてしています。そのため、「生涯、自分の歯で食べる楽しみを味わえるように」との願いを込めてこの運動が始まりました。

8020 運動の一環とし、80 歳以上で右記の条件を満たす方を表彰いたします。

表彰対象者 川辺町に在住していて、表彰歴がなく、次の条件を満たしている方

- 1 昭和21年10月1日以前生まれの方
- 2 自分の歯が20本以上ある方
(残根歯も現在歯とする)



応募の締め切り 該当すると思われる方は、令和8年9月30日(水)までに保健センターまでご連絡ください。

お問い合わせ 保健センター ☎ 53-2515 (直通)

Information
02

令和8年度 皆歯科健診の実施について

歯周病は、初期の段階では自覚症状がほとんどなく、徐々に進行する病気です。また、歯を失う原因の第1位です。歯周病予防には、毎日のセルフケアと定期的な歯科健診の受診が重要となります。令和8年度の皆歯科健診は、19歳から75歳(R9.3.31時点)の方を対象に行います。

健診を実施する歯科医療機関は、美濃加茂市または加茂郡内の歯科医療機関となります。受診に当たっては、かかりつけの医療機関でご確認いただくか、保健センターへお問い合わせください。

対象者 昭和26年4月2日～平成20年4月1日生まれ

健診実施期間 令和8年4月1日～令和9年2月28日まで

自己負担金 なし

持ち物 マイナンバーカードまたは健康保険の資格確認書

お問い合わせ 保健センター ☎ 53-2515 (直通)

Information
03

令和8年度 看護師修学資金貸与事業について

美濃加茂市および加茂郡町村にある医療機関の看護師を確保するため、看護師養成施設(看護専門学校、看護大学)に在学し、将来医療機関において看護職員の業務に従事しようとする学生に対して、修学資金を貸与します。

下記の条件を全て満たす必要があります。

- 1 看護師養成施設の第1学年に在学していること。
- 2 当該養成施設の長の推薦を受けた方。
- 3 看護師養成施設に在学する方で、卒業後、美濃加茂市または加茂郡町村内の医療機関において看護師の業務に従事する意思を有すること。



申請期間

令和8年(2026年)4月1日(水)～6月30日(火) ※【消印有効】

美濃加茂市
ホームページ



詳しくは、美濃加茂市ホームページをご覧ください。

<https://www.city.minokamo.lg.jp/soshiki/6/20789.html>

お問い合わせ みのかも健康プラザ ☎ 0574-66-1360

Information
04

「川辺町認知症高齢者等個人賠償責任保険事業」のご案内

川辺町では、令和8年4月1日から「認知症高齢者等個人賠償責任保険事業」を始めました。この事業は、認知症の方が日常生活における偶発的な事故により、他人に怪我を負わせてしまったり、他人の財物を壊したことなどによって、ご本人やご家族が法律上の賠償責任を負ってしまった場合に、1億円を上限にその賠償金を保険で補償するものです。

対象者（全て満たす方）

- 1 川辺町に住民票があり、かつ在宅で生活している方
- 2 「川辺町認知症高齢者等見守りシール」の交付を受けている方
- 3 対象者に対して同様の補償がある保険に加入していない方

補償内容

- 1 他人に怪我をさせてしまった
- 2 他人の財物を壊してしまった
- 3 電車などを運行不能にさせてしまった など

費用 無料（町が保険料を負担します）

保険代理店 三井住友海上火災保険（株）



お問い合わせ 健康福祉課 ☎ 53-7216

Information
05

令和8年度 かわベイキキ体操教室の参加者を募集します

今年も6月より、かわベイキキ体操教室を開催します。（17回の連続コース）
適度な運動を行い、心も体も元気いっぱいになりましょう。

対象 65歳以上 ※継続参加にご協力ください。

会場 中央公民館（定員25名）
北部公民館（定員25名）参加料 無料
（ただし平成30年度から令和7年度までに一度でも参加された方は、年間3,000円が必要になります）申込方法 来庁・電話または右記の
二次元コードからの申込
フォームよりお申し込み
ください。

申込はこちら

申込期間 令和8年5月19日（火）～5月26日（火）
来庁・電話でのお申込みは
9:00～16:30（土日を除く）

※初めて申し込みをされる方を優先し、先着順となります。

※詳しくは、右記の二次元コードを読み込み
町ホームページよりチラシをご確認ください。

お問い合わせ

川辺町地域包括支援センター（川辺町役場健康福祉課内）
☎ 0574-53-7216（直通）

町内の農地・山林に関する保安全管理活動を支援します

◆ 里地里山整備団体補助金のご案内

管理が行き届いていない町内の農地や山林に対する日頃の保安全管理活動を支援することで、農林業のためだけでなく良好な景観や生物の多様性、災害防止など農林地がもつ多面的な機能の維持と向上を目的としています。

補助対象者 町内に住所を有する3名以上で校正する団体

申込期限 事業実施の14日前までに申請してください。



補助対象事業

① 農業用資源の保安全管理

対象施設（町内に限る）	対象活動
農地 （周辺の水路・農道・ため池・農業用給排水施設を含む）	対象箇所の草刈り、泥上げ、清掃、軽微な補修など

② 山林資源の保安全管理

対象施設（町内に限る）	対象活動
山林 （集落の低山地帯の雑木林など生活するうえで適切な保安全管理が必要な箇所）	下草刈り、樹木の伐採、清掃、軽微な補修など

補助金額 上限10万円/団体（年度あたり）

補助対象経費

① ② の活動に係る下記のもの

対象経費	補助に該当する内容	補助金
購入・レンタル料	・活動に係る消耗品、燃料代 ・機械レンタル料 ・交付手続きに係る写真印刷代 ・補修資材	10分の10以内の額
その他	・活動参加者に提供する飲料代 ・傷害保険および賠償責任保険の保険料	

お問い合わせ 産業環境課 ☎ 53-7212

農作物に対する獣害対策を考えている方へ

農作物に対する獣害被害防止のため、防護柵を設置する農業者に対して費用の一部を補助します。



対象者 町に住所を有する方または町に住所を有する方同士のグループ代表者

面積要件	おおむね 500㎡ 以上の農地
防護柵設置要件	農地の外周をすべて囲むこと
防護柵の種類	電気柵、トタン、金網柵、ワイヤーメッシュ柵、ネットなど
補助金額（補助率）	上限20,000円（購入金額の50%）

※購入金額は税込みです。
※過去5年以内にこの補助金の交付を受けていない農地が対象です。
※補助金申請は、購入前に行ってください。

お問い合わせ 産業環境課 ☎ 53-7212

Information
08

行政相談のご案内

行政相談委員が皆さんからの行政などに対する要望や意見を伺い、相談を受け付けます。
相談は無料で秘密は守られますので、お気軽にご相談ください。(相談は定例相談日以外でも受け付けます。)

6月24日(水)	午前9時30分～午前11時30分	川辺町役場第2会議室
9月29日(火)	午前9時30分～午前11時30分	川辺町役場第2会議室
1月20日(水)	午前9時00分～午前11時30分	川辺町役場第2会議室 (町の心配ごと相談合同開催)



お問い合わせ 総務課 ☎ 53-2511

Information
09

情報公開制度・個人情報保護制度の実施状況(令和7年度)

この制度の目的は、町が保有する公文書の開示を求める権利、自己に関する個人情報の開示を請求する権利などを明らかにするものです。

公文書および個人情報の開示の実施状況などを公表することで、制度の透明性の確保に努めています。令和7年度の実施状況は次のとおりです。

◆ 情報公開制度の実施状況

請求件数(①～③の合計)	開示件数①	部分開示件数②	非開示件数③
34	31	2	1

◆ 個人情報保護制度の実施状況

請求件数(①～⑦の合計)	開示件数①	部分開示件数②	非開示件数③
1	0	1	0
訂正請求件数④	削除請求件数⑤	目的外利用中止の請求⑥	外部提供の中止の請求⑦
0	0	0	0

また「川辺町情報公開審査会委員」および「川辺町個人情報保護審査会委員」に次の方々が就任されました。
委員の任期は令和8年4月1日から令和10年3月31日
までです。

倉知 孝匡	(再任)	可児市
岩井 孝典	(再任)	中川辺
佐藤 雅彦	(再任)	中川辺
馬場 嘉紀	(再任)	下吉田
長瀬 美紀江	(新任)	比久見

(敬称略)

お問い合わせ 総務課 ☎ 53-2511

Information
10

令和8年経済センサス 活動調査にご協力ください

総務省と経済産業省が、令和8年6月1日現在で「令和8年経済センサス-活動調査」を実施します。全国の全ての事業所および企業が対象になります。

調査票は、都道府県知事が任命した調査員がお伺いして直接配布するか、国が郵送します。直接配布の場合は、5月下旬より調査員がお伺いします。皆さまのご理解・ご協力をよろしくお願いいたします。



お問い合わせ 企画課 ☎ 53-7213

Information
11

令和8年度 自衛官など採用のご案内

令和8年度の自衛官などの募集が行われています。詳しくは、右記二次元コードを読み取り、ご確認ください。

令和8年度
自衛官など採用案内



お問い合わせ

自衛隊岐阜地方協力本部 美濃加茂地域事務所(岐阜県可茂総合庁舎4階)
住所: 美濃加茂市古井町下古井 2610-1
☎ 0574-25-7495 ✉ minokamo7-gifu@rct.gsdf.mod.go.jp



自衛隊岐阜地方協力本部
ホームページ

Information
12

国民年金制度について

令和8年度 国民年金保険料の金額

令和8年度の国民年金保険料額は、「月額17,920円」です。

◆ 便利でお得な納付方法をご利用ください

口座振替(口座からの引き落とし)

口座振替を利用すると、金融機関などに行く手間と時間が省けます。さらに、「早割(当月末納付)」や「前納」で納めると、保険料が割引されます。

クレジットカード納付

年金事務所に申し込み、継続的にクレジットカード会社から立替納付を行うものです。さらに、「前納」で納めると、保険料が割引されます。

電子納付

ペイジー、インターネットバンキング、スマートフォン決済などご利用いただけます。

◆ 国民年金保険料の前納

国民年金保険料を前納(前払い)すると割引されます。

国民年金保険料の納め忘れがあると、年金額が少なくなったり、受け取る権利が発生しない場合があります。また、万一、障害や死亡といった不測の事態が発生しても、障害基礎年金や遺族基礎年金を受けられない場合があります。

経済的な理由などで保険料を納付することが困難な場合には、「保険料免除制度」や「納付猶予制度(50歳未満)」がありますので、市(区)役所・町村役場の国民年金窓口で手続きをお願いします。(学生の方は「学生納付特例」制度をご利用ください)

◆ ご自宅で「ねんきんネット」始めてみませんか!

「ねんきんネット」とは、お客様がパソコンやスマートフォンでご自身の年金情報を手軽に確認できるサービスです。

詳しくは日本年金機構 ウェブサイトへ

ねんきんネット

検索

https://www.nenkin.go.jp/n_net/

「ねんきんネット」でできること

- 年金記録の確認
- 年金見込額の試算
- 通知書の確認
(電子版「ねんきん定期便」や年金支払いに関する通知書などを確認できます)
- 通知書の再交付申請
(国民年金保険料控除証明書や公的年金の源泉徴収票などの再発行申請ができます)

Information
13

新規採用職員紹介

4月から川辺町の職員となった4人の新規採用職員を紹介します！

お問い合わせ 総務課 ☎ 53-2511



総務課 田中 洋樹

住民の皆さまに寄り添い、迅速かつ丁寧な対応を心掛けます。地域の課題解決に全力で取り組み、信頼される職員を目指して精一杯頑張ります。



税務課 安江 柚乃

地域の皆さまに寄り添い、安心して相談していただける職員を目指します。一日でも早く、一人前の職員になれるよう、全力で頑張ります。



健康福祉課 榎間 良介

川辺町職員として、町の現状と業務内容を深く理解し、町民の皆さまから「榎間さん」と信頼して呼んでいただける職員を目指します。



生涯学習課 田口 翔聖

住民の方に安心して相談してもらえよう、まずは明るく丁寧な対応を心掛けます。分からないことは上司に相談するなどして、すぐ学び、前向きに頑張ります。

Information
14

わくわく体験館

吹きガラスで作る風鈴

開催日 7/4 (土)、7/5 (日)

時間 午前9時～10時30分まで
午前10時30分～正午まで

定員 6名 (先着順)

内容 吹きガラスでオリジナルの風鈴を作ります。自分の作品の音色で夏を涼んでみませんか。

対象 大人 (小学5年以上可)

参加費 3,600円 (材料費・税込)

締切 6月19日(金)



お問い合わせ わくわく体験館 ☎ 65-1515

※詳細はお問い合わせください。

トンボ玉 基礎講座①

期日時 水曜コース午前(9時～正午)

6/24、7/1、7/8、7/15

日曜コース午前(13時～16時)

6/28、7/5、7/12、7/19

内容 4回で基礎の技術をひとつひとつ積み上げ、最後に、花模様のトンボ玉を完成させます。難しい技術も講師が丁寧に指導しますので、初心者の方も安心してご参加いただけます。

対象 大人

参加費 15,000円 (材料費・消費税込)

場所 わくわく体験館

締切 6月15日(月)



川辺町ホームページをチェック！

行政情報をはじめ、各種制度のご案内やイベント情報などを随時更新しています。最新情報は、右記二次元コードからご確認ください。

川辺町ホームページ



パブリックコメント



パブリックコメント(町民意見募集)の情報は、川辺町ホームページで随時更新しています。皆さまのご意見をお待ちしています。

不正大麻・けし撲滅運動 (5月1日～6月30日まで)

不正栽培や野生の「けし・大麻」を発見された場合は、**保健センターまでご連絡をお願いします。**

大麻

春から夏にかけて生育し、大きいものは草丈が3mにもなります。種子をつけた後は枯れるという特徴があります。日本では無許可の栽培や所持などは「麻薬及び向精神薬取締法」で禁止されています。



大麻・けしの見分け方は
こちら

けし

春から夏にかけて色鮮やかで美しい大きな花を咲かせるものが多く、ガーデニングや切り花用の植物として人気があります。しかし、**けしの仲間には、「あへん法」で栽培が禁止されているものがあります。**これらは、外観の特徴から、園芸用のけしと区別できます。



お問い合わせ 保健センター ☎ 53-2515

食育 通信

「共食」について

共食とは、「家族や友人など誰かと一緒に食事をする事」をいいます。食生活や働き方、睡眠習慣などのライフスタイルの多様化により、大人だけではなく子ども一人で食事をするが増えています。共食は、心身ともに健康的な生活を送ることにつながるだけではなく、何より「食事を楽しむ時間」になります。



共食するとこんな「良いこと」

食事マナー

「いただきます」「ごちそうさま」のあいさつや、箸の正しい持ち方などが身につきます。

好き嫌い

一緒に食べることで、初めてのものや苦手な食べ物も食べてみようという気持ちになります。

豊かな心

みんなで食卓を囲んで交流することは、心の成長を促し、食への興味にもつながります。

お問い合わせ 保健センター ☎ 53-2515

3月中のお届け

本人または届け出をされた方の希望により掲載しています。(敬称略)

お問い合わせ 住民課 ☎ 53-2513

おくやみ

地区	亡くなられた方	年齢	性別	世帯主
下麻生	村瀬 誠一	75	男	本人
石神	加藤 満代	80	女	啓二



人口と世帯

男 4,755人 (-8) 令和8年
女 4,883人 (-17) 4月1日現在
人口 **9,638**人 (-25) 世帯数 4,109世帯 (+16) ()内は前月比

主な異動

転入 47人 出生 2人
転出 62人 死亡 12人

※届け出された方の希望により掲載していますが、異動の人数とは一致しない場合があります。

「川辺かるた」で巡る川辺の魅力

川辺かるたとは

いろは48文字のうち「を、ん、ゐ、ゑ」を除いた44文字で構成され、川辺町のさまざまな魅力が札となって登場します。中央公民館の窓口にて¥1,000-（消費税込）で購入することができます。



旅人の
いぼを治して
名を残す

大谷溪谷をさかのぼると、鹿塩川にある岩盤上に、径40センチメートル、深さ50センチメートル程の窪みがあり、涸れることなく常に水をたたえた泉になっている。この泉は、鬼飛山に棲んでいた鬼が金棒を突き立てた跡との伝承がある。泉にお金を浸し患部をなでて泉に投げ入れ、お祈りすると不思議に「いぼ」が取れるという言い伝えが残り、『いぼ井戸』と呼ばれ親しまれている。

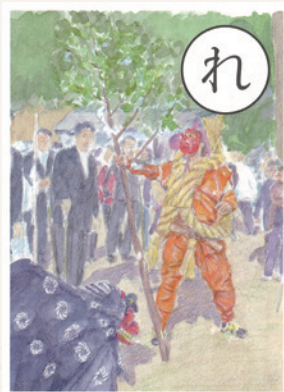

歴史ある
祭り彩る
獅子舞翁

諏訪神社は、信州から勧請され元々下飯田に鎮座していた。（現在は美濃加茂市）氏子は米田庄の旧十ヶ村で、下飯田・福島が氏子である。祭りでは、米田囃子の奉納と共に、北方に武田信玄、南方に上杉謙信の人形を乗せた2台のだんじりが、本殿まで引き上げられる。このお祭りでは、見物や参拝の若い女性を獅子が追いかけ回し、榊の木を手にした舞翁が、諷める場面は有名である。獅子と舞翁は歴代下飯田で担っている。

狂俳

わたしの作品

ファミレス	夢	幼馴染	一大事	気付けば	気付けば	気付けば	一大事	ファミレス	すつきり	ファミレス	首つ丈	すつきり	気付けば
訳あり友の話し聞く	無垢の衣装で嫁に行く	いつのまにやら彼となる	尾鰭を付けて撒き散らす	花は葉に季は移り行く	平和に危機が忍び寄る	ドンロー主義も行き場ない	奇襲攻撃世を乱す	三羽鳥がよう喋る	月天心に澄み渡る	ロボット運び礼を言う	胸の炎が燃え盛る	御身拭い終え神気満つ	八十路半ばで詩魂練る
村田 光恵	紅谷 光子	平野 涓二	野中 鈴子	西村奈穂美	所 泉	土谷 弘幸	土屋 和道	桜井いね子	大脇 孝子	奥村 早苗	大脇 孝子	井藤あゆ子	井戸 幸子

食改さんのおすすめレシピ



食改さんとは？

「食生活改善推進協議会」の愛称です。地域の皆さまの健康づくりを応援するボランティアとして、毎日の食生活に役立つ情報を広める活動を行っています。

えのきの豚肉巻き

えのきを豚肉で巻くことで食べ応えがアップし、満足感のあるメイン料理になります。

栄養成分
1人前あたり

エネルギー	340Kcal	脂質	26.8g
タンパク質	9.1g	食塩	0.8g

材料 2人前

豚バラ肉(薄切り) ……	8枚(約100g)	水 ……	大さじ3
えのき ……	65g(2/3袋)	大根おろし ……	100g
片栗粉 ……	大さじ1弱	大葉 ……	3枚
塩・こしょう ……	適宜	レモンくし切り ……	8等分、2切れ
サラダ油 ……	小さじ2	醤油 ……	適宜
酒 ……	大さじ2		

作り方

- 1 えのきは石づきを切り落とし、長さを半分に切ってから8等分にする。大葉を千切りにする。
- 2 豚バラ肉を広げ、1枚ずつ軽く塩・こしょうを振る。肉の端にえのきを置き、全体を包むようにきつめに巻く。残りも同じように巻いていく。
- 3 巻き終わったら片栗粉をまぶす。
- 4 油を熱したフライパンに、③の巻き終わりを下にして入れ、中火で焼く。
- 5 時々転がし、表面に焼き色が少しいたら、酒、水を入れ、蓋をして弱めの中火で蒸し焼きにする。
- 6 水分が無くなり、えのきがしんなりしてきたら火を止める。
- 7 皿に盛りつけ、大根おろしに醤油をかける。大葉とレモンを添える。

川辺町公式SNS情報

町では、さまざまな媒体を活用し情報を発信しています。ぜひご活用ください。

LINE



@kawabetown

Instagram



@kawabe.gifu

YouTube



@KAWABE_TOWN

その他、暮らしのカレンダーはこちら



ごみ・健康カレンダー



年間行事予定表





点字版・音声版をご希望の方は、県秘書広報課へご連絡ください。音声版には、CD(デザイナー編集)での提供と音声用のテキストデータの配信もあります

PICKUP

次世代へつなぐ、岐阜の農業ビジョン

■問/県農政課 ☎058(272)8415

全国では令和12年に令和2年比で半減するおそれがあるなど、農業従事者の急減が進むなか、地域農業を牽引する経営体を核に多様な担い手が支え合う「ハイブリッド型農業」への転換に向け、「アグリパーク構想」の推進や、消費者に選ばれる農畜水産物の生産拡大と需要創出等を進めます。これらを通じ「楽しい農業・儲かる農業」を実現し、安全で安心な食料の安定供給を目指します。

4つの
基本方針

- 1 新たな担い手の確保
- 2 潜在力をフル活用した生産強化
- 3 新たな流通ルートの開拓、販路拡大
- 4 安心できる農畜水産業と農村の環境整備

計画の詳細は
こちらから ▶



アグリパーク構想の進め方

楽しい農業を体験できる「スタートアップの場」のモデル構築と、本格農業へのステップアップに向けた支援を進めます。



近隣の直売所や飲食店等に販売
(自家消費を超える分)

身近な都市圏
(名古屋など)

県内在住

楽しい農業体験を通じたスタートアップの場

県庁マルシェ
はじめました!

毎月第3水曜日に、新鮮な県産野菜などをお手頃に販売! 詳細は、公式SNSで確認を。



詳細



TOPICS

01 岐阜県内にお住まいの方へ!
住宅リフォーム工事に補助金が支払われます!

県では、「岐阜県住宅リフォーム支援事業費補助金」の申請を受け付けています。お住まいの住宅をリフォームされた方(※)に向けて、リフォームに係る経費の20%(上限60万円)を補助します。物価高で、なかなかリフォームに踏み切れないでいた皆様に限らず、近い将来にリフォームを検討している皆様も、これを機に、毎日の暮らしをより快適にしてみませんか?(※岐阜県内にお住まいで、岐阜県内に本社のある建設業許可を取得している事業者との工事請負契約を締結された方に限ります。)

詳細は
こちらから



● 問/県住宅課 ☎058(272)8693

02 太陽光パネル・蓄電池共同購入キャンペーン
の参加者募集

県と協定を締結したアイチューザー(株)が太陽光パネルや蓄電池の共同購入キャンペーンの参加者を募集します。参加登録していただくと、無料で事前見積りを確認でき、お得な割引率で購入いただけます。

- 申込方法/ウェブサイト
 - 申込期間/5月7日(木)~12月10日(木)
 - 申込・問/岐阜県みんなのおうちに太陽光事務局(県協定締結事業者:アイチューザー(株)内)
- ☎0120(723)100

Q 岐阜県みんなのおうちに太陽光

詳細は
こちらから



03 【広報紙を読んで応募!】LINEプレゼントキャンペーン

防災情報や県政情報など、暮らしに役立つ様々な情報を発信している公式LINE「岐阜県」は、おかげさまで友だちが約17,000人! もっとたくさんの人に使っていただきたい! そんな気持ちを込めてプレゼントキャンペーンを実施します。

簡単なアンケートに答えて応募いただいた方の中から抽選で10名様に岐阜県の特産品(3,000円相当)をプレゼントします。

公式LINE「岐阜県」を友だち登録し、LINEのメニューからご応募ください。

※当選者の発表は、商品の発送をもってかえさせていただきます。

● 問/県秘書広報課 ☎058(272)1114

応募締め切り | 5月31日(日)

友だち登録は
こちらから



かわみなと さと
令和8年度5月～9月 川湊の里 イベントスケジュール

	実施日	内容
5月	22日(金)～24日(日)	新緑セール
6月	12日(金)～14日(日)	梅雨ぶっ飛ばセール
7月	10日(金)～12日(日)	お盆セール第1弾
8月	7日(金)～9日(日)	お盆セール第2弾
9月	18日(金)～20日(日)	秋のお彼岸セール



※ 今後、変更になる可能性があります。

川湊の里では 出荷者を募集しています

- ★野菜や果物が採れすぎて、家族だけでは食べきれず困ることがある。
- ★野菜作りが大好きなので誰かに食べてほしい。
- ★作った野菜を子どもたちに食べてほしいので、給食センターに出したい。
- ★手作りの木工品・布製品・雑貨などを販売したい。
- ★切花・柵・しきみなどがたくさんある。

そんな方は、ぜひ出荷者になってみませんか？

- ◎会員登録には、年会費 1,000 円が必要です。
- ◎販売には手数料がかかります。
- ◎野菜・果物などの販売の際には、「農作物栽培履歴書」の提出が必要です。
- ◎加工食品の場合は、保健所への届け出が必要です。



詳しくは、お店スタッフまたは産業環境課(53-7212)までお問い合わせください。

「川湊の里」

川辺町上川辺 1691

午前9時～午後2時(月曜・木曜定休)

☎ 53-2281



休日急患診療日

内科・外科			歯科		
日時	診療所	電話番号	日時	診療所	電話番号
5/17 日	中部国際医療センター(渡辺篤)	☎ 66-1100	5/17 日	河村歯科医院	☎ 27-3501
5/24 日	西田醫院	☎ 28-3371	5/24 日	あじさい歯科医院	☎ 24-1881
5/31 日	太田メディカルクリニック	☎ 26-2220	5/31 日	山田歯科医院	☎ 54-2493
6/7 日	田原医院	☎ 53-5588	6/7 日	酒向歯科医院	☎ 25-2719
受付時間：午前9時～午後4時30分			受付時間：午前9時～午後1時		

※休日急患診療所・休日歯科当番医は変更になる場合があります。事前にお電話などでご確認の上、お出掛けください。

救急安心
センターぎふ

#7119

ダイヤル回線・IP電話など
058-216-0119

急な病気やけがで判断に迷ったときの救急電話相談窓口です。